TD2223/TD2423

Skjerm
Brukerveiledning

Modellnr. VS18311/VS18312
PN: TD2223/TD2423

Takk for at du valgte ViewSonic®

Som en verdensledende leverandør av visuelle løsninger er ViewSonic® dedikert til å overgå verdens forventninger til teknologisk evolusjon, innovasjon og enkelhet. Hos ViewSonic® tror vi på at våre produkter har potensial til å skape en positiv innvirkning på verden, og vi er sikre på at ViewSonic®-produktet du har valgt, vil tjene deg godt.

Takk igjen for at du valgte ViewSonic®!

Sikkerhetsforholdsregler

Les følgende Sikkerhetsforholdsregler før du begynner å bruke enheten.

- Behold denne brukerveiledningen på et trygt sted for fremtidig referanse.
- Les alle advarsler, og følg alle instruksjoner.
- Sitt minst 18" (45 cm) fra enheten.
- La det være minst 4 cm (10 cm) klaring rundt enheten for å sikre god ventilasjon.
- Plasser enheten på et godt ventilert område. Ikke plasser noe på enheten som hindrer varmeavledning.
- Ikke bruk enheten i nærheten av vann. For å redusere faren for brann eller elektrisk støt skal enheten ikke utsettes for fukt.
- Ikke utsett enheten for direkte sollys eller andre vedvarende varmekilder.
- Ikke monter i nærheten av varmekilder som for eksempel radiatorer, varmeventiler, varmeovner eller andre enheter (inkludert forsterkere) som kan øke temperaturen til enheten til farlige nivå.
- Bruk en myk, tørr klut til å rengjøre det eksterne kabinettet. Du finner mer informasjon på «Vedlikehold» på side 41.
- Olje kan samle seg på skjermen når du berører den. Når du skal rengjøre fettete flekker fra skjermen kan du se «Vedlikehold» på side 41.
- Ikke berør overflaten til skjermen med skarpe eller harde gjenstander, da det kan skade skjermen.
- Når du flytter enheten, må du være forsiktig så du ikke mister eller dunker enheten mot noe.
- Ikke enheten skriveren på en ubalansert eller ustabil overflate. Enheten kan falle over og få skade eller funksjonsfeil.
- Ikke legg tunge gjenstander på enheten eller tilkoblingskablene.
- Hvis det kommer røyk, en unormal støy eller en merkelig lukt, må du umiddelbart slå av enheten og ringe forhandleren eller ViewSonic®. Det er farlig å fortsette å bruke enheten.
- Ikke forsøk å omgå sikkerhetsfunksjonen til et polarisert eller jordet støpsel. Enkelte land bruker polariserte støpsler der stiftene har forskjellig bredde. Et jordet støpsel har to pinner og i tillegg jordingskontakt. Den brede pinnen eller jordingskontakten er der for din sikkerhet. Hvis støpselet ikke passer inn i stikkontakten, må du skaffe en adapter og ikke forsøke å tvinge støpselet inn i stikkontakten.

- Når du kobler til et stikkontakt, må du IKKE omgå jordingen. Sørg for at jordingstenger ALDRI FJERNES.
- Pass på at strømledningen ikke kan bli tråkket på eller komme i klemme, særlig ved støpselet og der ledningen kommer ut av utstyret. Sørg for at stikkontakten er i nærheten av utstyret slik at den er lett tilgjengelig.
- Bruk kun ekstrautstyr/tilbehør som er spesifisert av produsenten.
- Ved bruk av en vogn må det utvises varsomhet når apparatet og vognen flyttes for å unngå velt og personskade.

- Ta støpselet ut av stikkontakten dersom enheten ikke skal brukes over en lengre periode.
- Overlat alt reparasjonsarbeid til kvalifisert servicepersonell. Det er nødvendig med service når enheten har skadet på en eller annen måte:
  - » hvis strømforsyningsledningen eller støpslet er skadet
  - » hvis væske søles på eller gjenstander faller inn i enheten
  - » hvis enheten utsettes for fuktighet
  - » hvis enheten ikke fungerer normalt eller har blitt sluppet
- MERKNAD: LYTTING GJENNOM ØRE-/HODETELEFONER I HØY LYSSTYRKE OVER LENGRE PERIODER KAN FØRE TIL HØRSELSKADE/HØRSELSTAP. Ved bruk av øre-/hodetelefoner, må du justere lydstyrken til et passende nivå, ellers kan det oppstå hørselsskade.
- MERKNAD: SKJERMEN KAN OVEROPPHETES OG SLÅS AV! Hvis enheten slår seg av automatisk, må du slå på skjermen igjen. Etter omstart endrer du skjermens oppløsning og oppdateringsfrekvens. Detaljer finner du i grafikkortets brukerveiledning.
- MERKNAD: Dette produktet er ikke beregnet for bruk 24/7 i noen omgivelser.

Innhold

Sikkerhetsforholdsregler 3

Innledning 7

Innholdet i pakken 7

Produktoversikt 8

Førstegangsoppsett 9

Montere stativet 9

Veggmontering 10

Bruke sikkerhetssporet 11

Koble til 12

Koblet til strøm 12

Koble til eksterne enheter 13

HDMI-tilkobling 13

DVI-kontakt 14

VGA-kontakt 15

USB-tilkobling 16

Berøringsfunksjonkontroll 17

Berøringsnøyaktigheten 18

Koble til lyd 19

Bruke skjermen 20

Justere visningsvinkelen 20

Vippevinkeljustering 20

Slå enheten på/av 21

Bruke kontrollpanelknappene 21

Hurtigmeny 22

Hurtigknapper 24

Konfigurere innstillinger 26

Generell bruk 26

Skjermmenytre 28

Vedlegg 31
Spesifikasjoner 31
Ordliste 34
Feilsøking 39
Vedlikehold 41
Generelle forholdsregler 41
Rengjøre skjermen 41
Rengjøre kabinettet 41
Regulatorisk og serviceinformasjon 42
Samsvarsinformasjon 42
FCC-samsvarserklæring 42
Industry Canada-erklæring 42
CE-samsvar for europeiske land 42
Deklarasjon av RoHS2-samsvar 43
Begrensning av farlige stoffer i India 44
Avhending av produktet ved slutten av produktlivet 44
Informasjon om opphavsrett 45
Kundeservice 46
Begrenset garanti 47

> Innledning

Innholdet i pakken

- Berøringsskjerm
- Strømledning
- HDMI-kabel
- USB 2.0 oppstrømskabel (type B til type A)
- Hurtigstartveiledning

MERKNAD: Strømledningen og videokablene som følger med i pakken kan variere avhengig av landet du er i. Ta kontakt med din lokale forhandler for mer informasjon.

Produktoversikt

Sett forfra

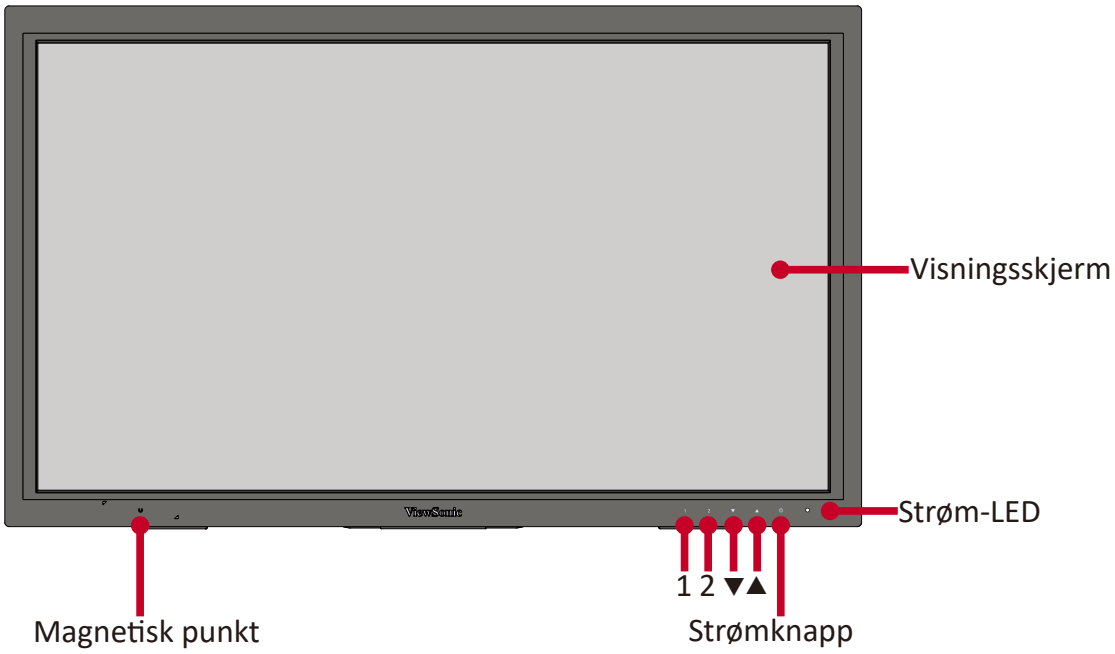

Sett bakfra

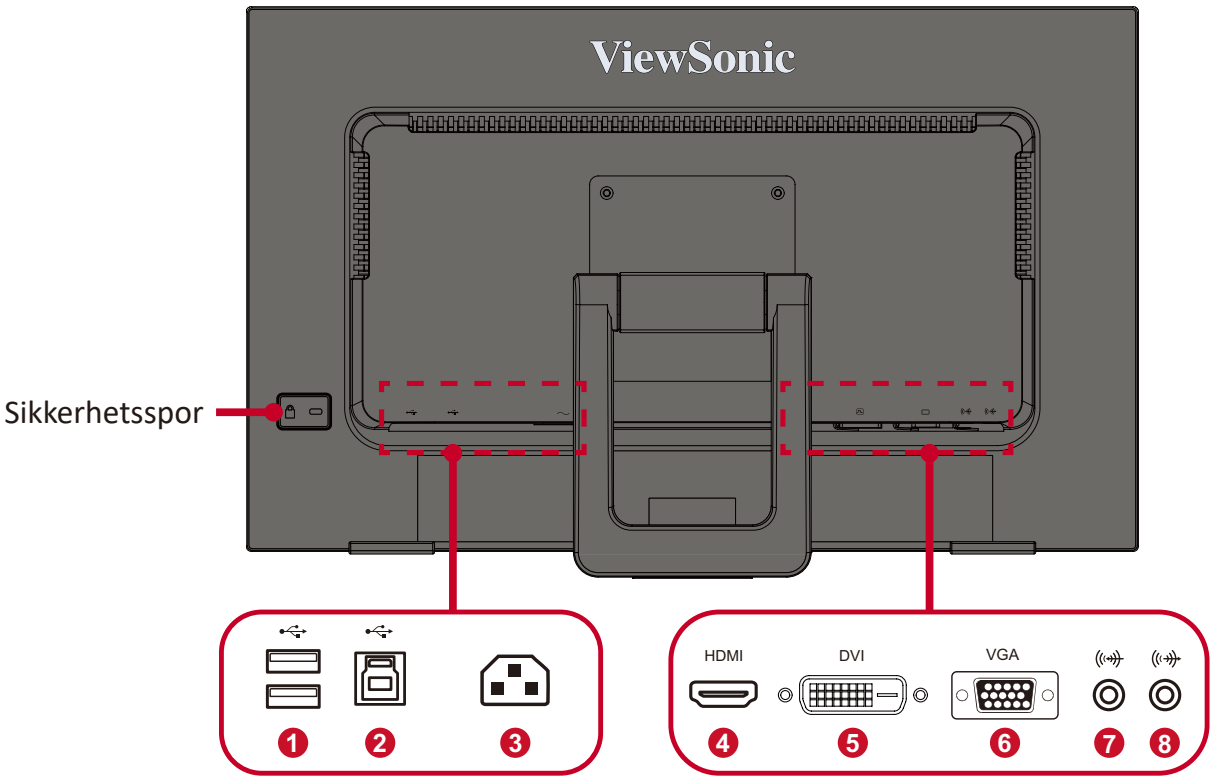

1. USB nedstrøm	**2.** USB oppstrøm	**3.** Vekselstrøminngang	**4.** HDMI-port	**5.** DVI-port
6. VGA-port	**7.** Lydinngang Sport	**8.** Lydutgangsport		

MERKNAD: For mer informasjon om knappene **1/2/▲/▼** og funksjoner kan du se «Hurtigknapper» på side 24.

Førstegangsoppsett

Denne delen inneholder detaljerte instruksjoner for hvordan du setter opp skjermen.

Montere stativet

1. Plasser enheten på en flat stabil overflate med skjermen vendt ned.
2. Løft og strekk stativet forsiktig ut mens du trykker nedover på skjermen med en hånd.

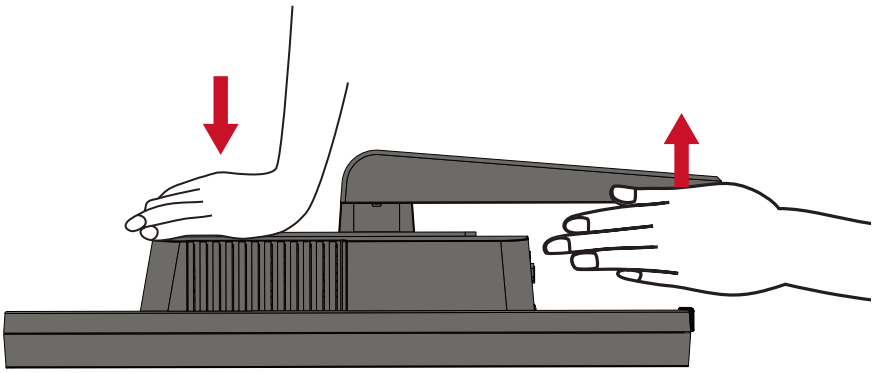

3. Løft enheten til oppreist posisjon på et flatt og stabilt underlag.

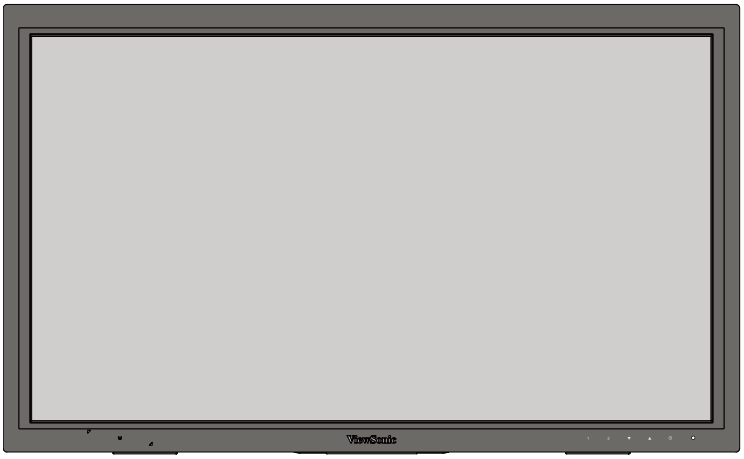

MERKNAD: Plasser alltid enheten på et flatt og stabilt underlag. Dersom ikke dette gjøres, kan det føre til at enheten faller og at enheten skades og/eller at det forekommer personskade.

Veggmontering

Se tabellen nedenfor for standardmålene for veggmonteringssettene.

MERKNAD: Kun til bruk med UL-sertifisert veggmonteringssett/-brakett. Du kan få tak i et veggmonteringssett eller en høydejusteringsbase ved å kontakte ViewSonic® eller din lokale forhandler.

Maksimal belastning	Hullmønster (B x H)	Grensesnittmatte (B x H x D)	Matte-hull	Skruespesifikasjon og mengde
14 kg	100 x 100 mm	115 × 115 × 2,6 mm	Ø 5 mm	M4 x 10 mm 4 stykk

MERKNAD: Veggmonteringssett selges separat.

1. Slå av enheten og koble fra alle kabler.
2. Plasser enheten på en flat stabil overflate, med toppen ned.
3. Skru av det monterte stativet, og ta det forsiktig av.
4. Fest monteringsbraketten på VESA-monteringshullene bak på skjermen. Fest deretter med fire (4) skruer (M4 x 10 mm).

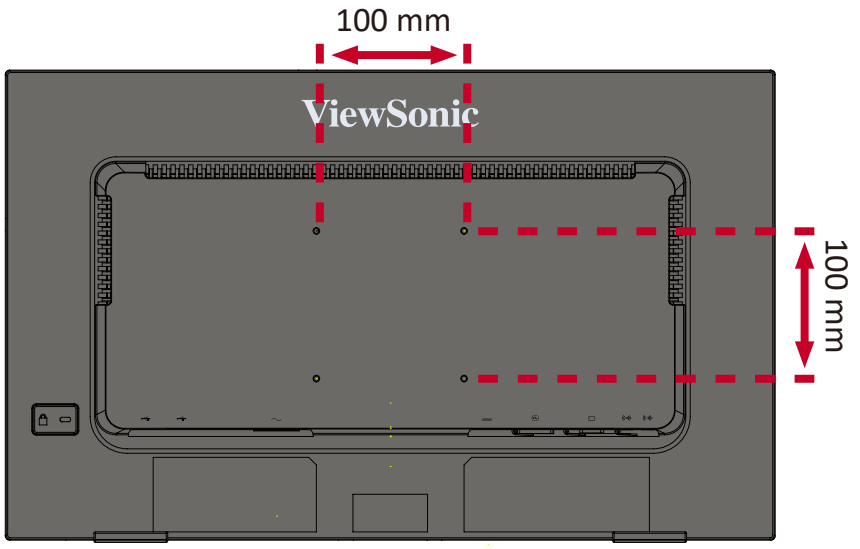

5. Følg instruksjonene som følger med veggmonteringssettet for å montere skjermen på veggen.

Bruke sikkerhetssporet

For å hindre at enheten blir stjålet bør du bruke en sikkerhetssporlåsingsenhet for å feste enheten til en fast gjenstand.

Nedenfor er et eksempel på hvordan man setter opp en sikkerhetssporlåseenhet på et bord.

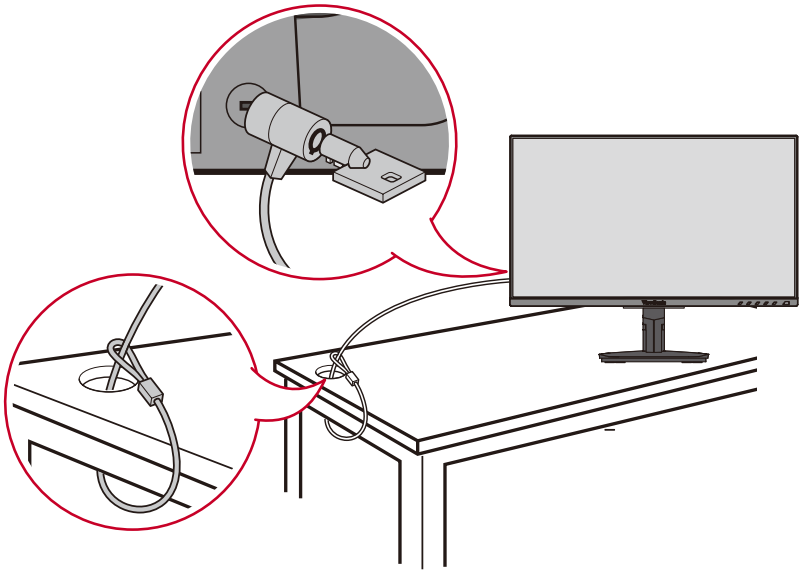

> Koble til

Denne delen forklarer hvordan du kobler skjermen til annet utstyr.

Koblet til strøm

1. Koble strømledningen til AC IN-kontakten på baksiden av enheten.

2. Koble støpselet til en stikkontakt.

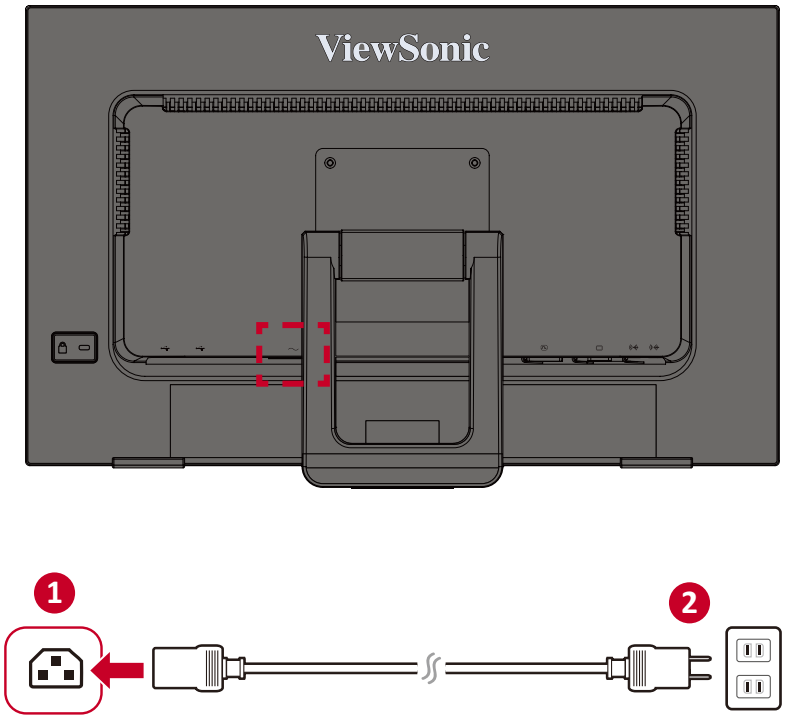

Koble til eksterne enheter

HDMI-tilkobling

Koble den ene enden av en HDMI-kabel til HDMI-porten på skjermen. Koble den andre enden av kabelen til HDMI-porten på datamaskinen.

MERKNAD: Skjermen har én HDMI 1.4-port.

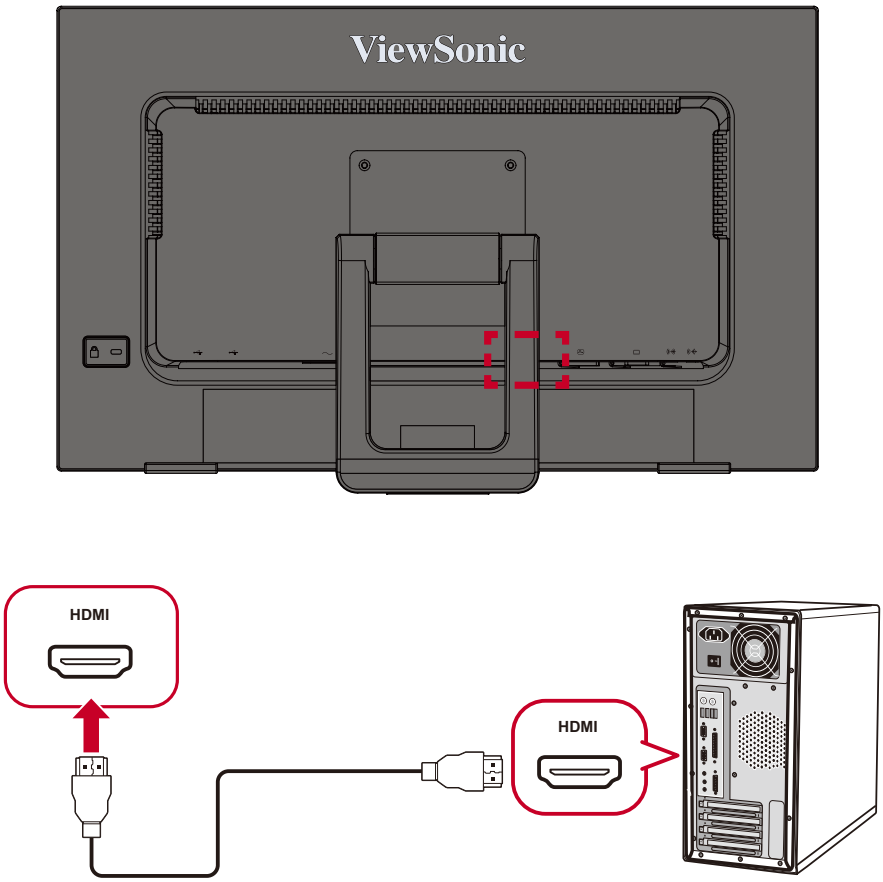

DVI-kontakt

Koble den ene enden av en DVI-kabel til DVI-porten. Koble den andre enden av kabelen til DVI-porten på datamaskinen.

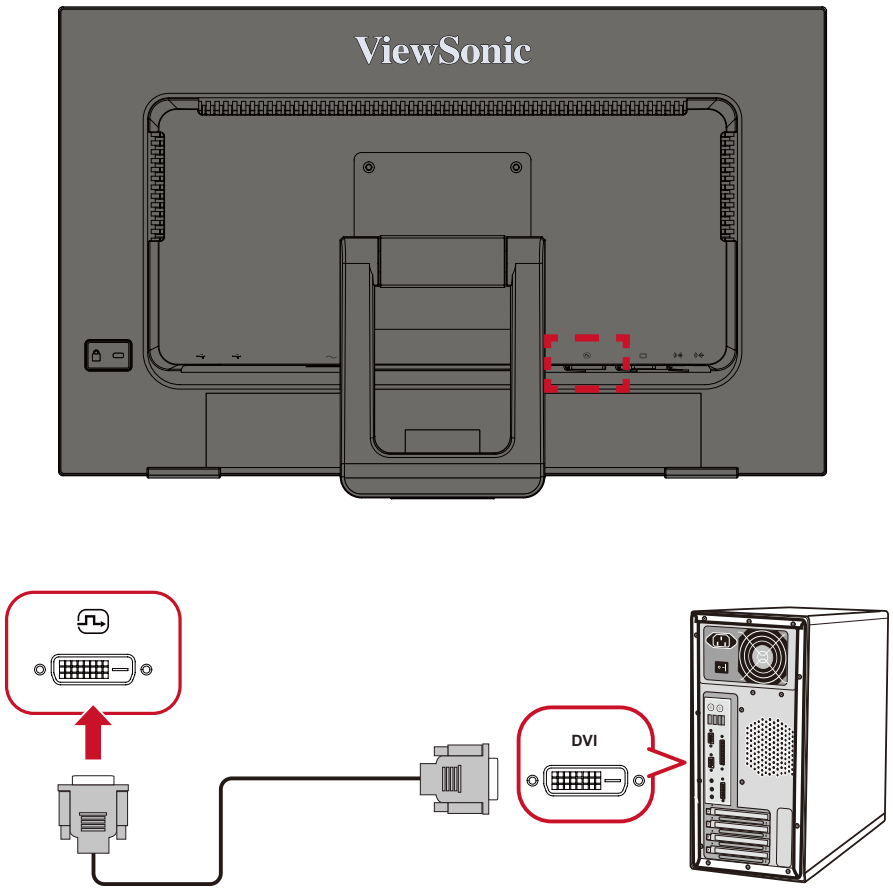

VGA-kontakt

Koble den ene enden av en VGA-kabel til VGA-porten. Koble den andre enden av kabelen til VGA-porten på datamaskinen.

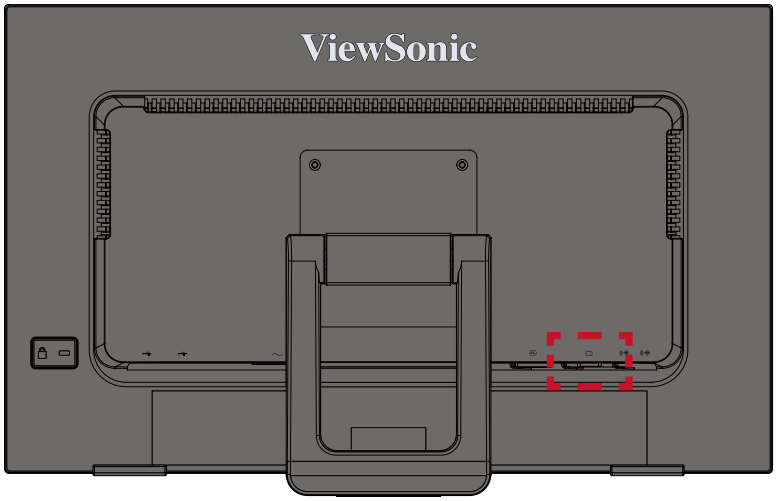

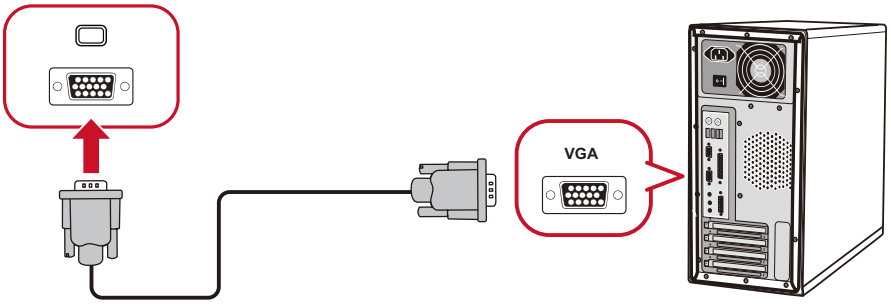

USB-tilkobling

Koble den ene enden av en USB-kabel til en USB-port på skjermen. Koble den andre enden av kabelen til en USB-port på datamaskinen.

MERKNAD: Skjermen har tre (3) typer USB-porter. Når du kobler noe til, må du følge følgende retningslinjer:

- To (2) USB Type A-porter: Tilkobling for type A-utstyrsenhet(er). (f.eks. lagerenhet)
  - » **MERKNAD:** For å aktivere USB Type A-porten må du kontrollere at datamaskinen også er koblet til skjermens USB Type B-port.
- En (1) USB type B-port: Koble USB Type B-hannkabelen (firkantet med 2 kuttede hjørner) til denne porten, og koble den andre enden av kabelen til USB-nedstrømsporten på datamaskinen.

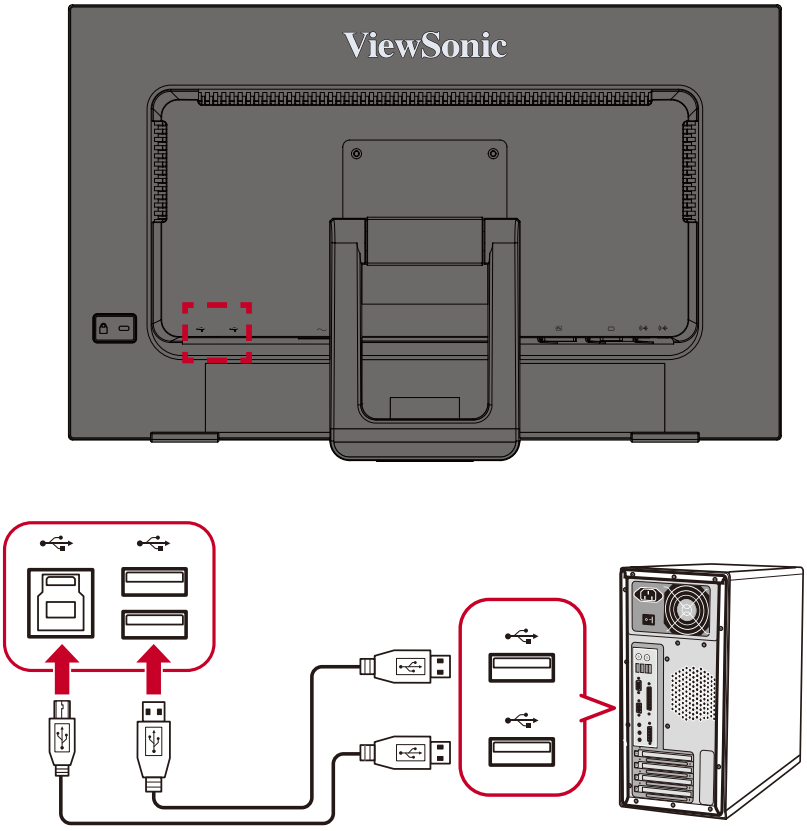

Berøringsfunksjonkontroll

Før du bruker berøringsfunksjonen, må du sørge for at USB Type B til Type A-kabelen er koblet til datamaskinen din og Windows-operativsystemet kjører.

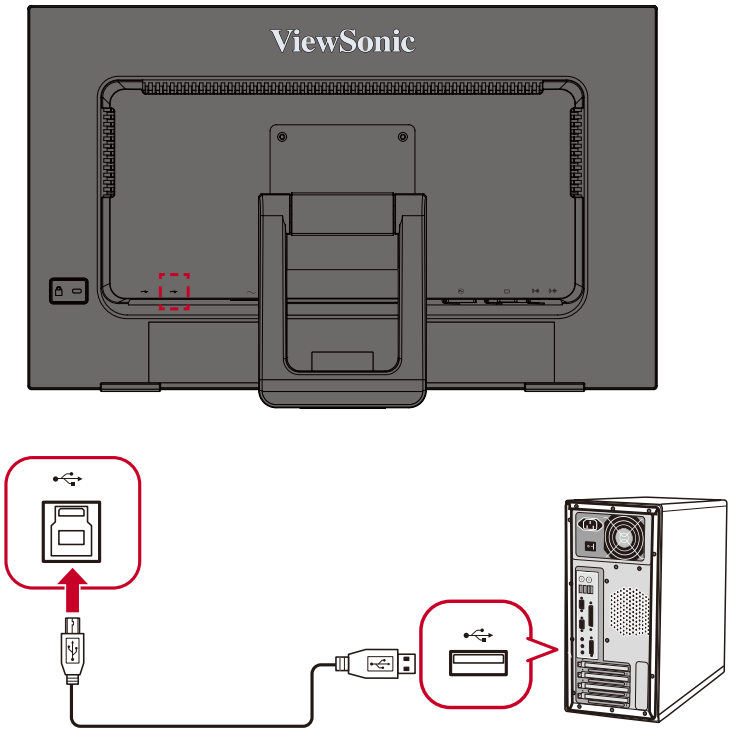

Pass på når du bruker berøringsfunksjonen:

- Berøringsfunksjonen kan trenge cirka fem (5) sekunder for å fortsette hvis USB-kabelen fjernes og kobles til igjen eller datamaskinen starter igjen fra *Søvnmodus*.
- Berøringsskjermen kan kun oppdage opptil ti (10) fingre samtidig.
- Hvis Windows-markøren ikke følger fingeren nøyaktig når du berører skjermen, gjør du følgende:

    1. Åpne: **Control Panel (Kontrollpanel)** > **Hardware and Sound (Maskinvare og lyd)** > **Tablet PC Settings (Innstillinger for Tablet PC)**
    2. Velg **Calibration (Kalibrering)**.
    3. Følg anvisningene på skjermen for å omkalibrere skjermen.

Berøringsnøyaktigheten

- Berøringsnøyaktigheten er ± 2 mm over 90 % av det berøringsaktive området i midten.
- Berøringsstørrelsen ved 10 % på kantområdet er ≥ 8 mm (som illustrert nedenfor); området på kantene uten svart blekk støtter kanskje ikke berøring.

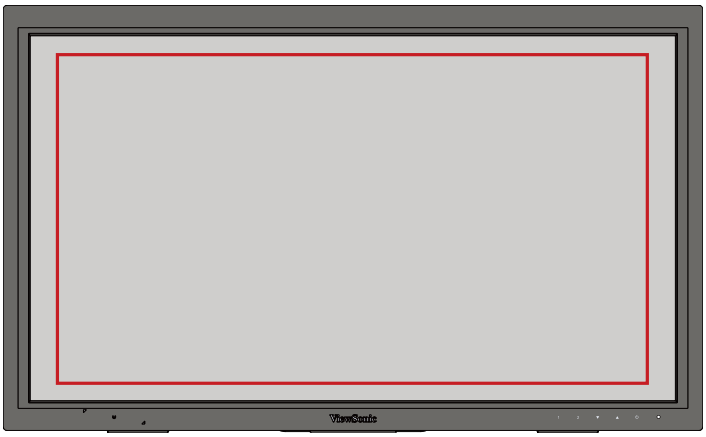

- Det anbefales å bruke en pekepenn med rund tupp på minimum 3 mm innenfor 90 % berøringsaktivt.
- Det anbefales å bruke en pekepenn med rund på kantområdet minimum 8 mm innenfor 10 % på kantområdet.

Koble til lyd

Koble en lydkabel til Lyd inn-/-utgangsporten på skjermen. Koble den andre enden til datamaskinen (lyd inn) eller øre-/hodetelefoner (lyd ut).

MERKNAD: Skjermen har også to høyttalere.

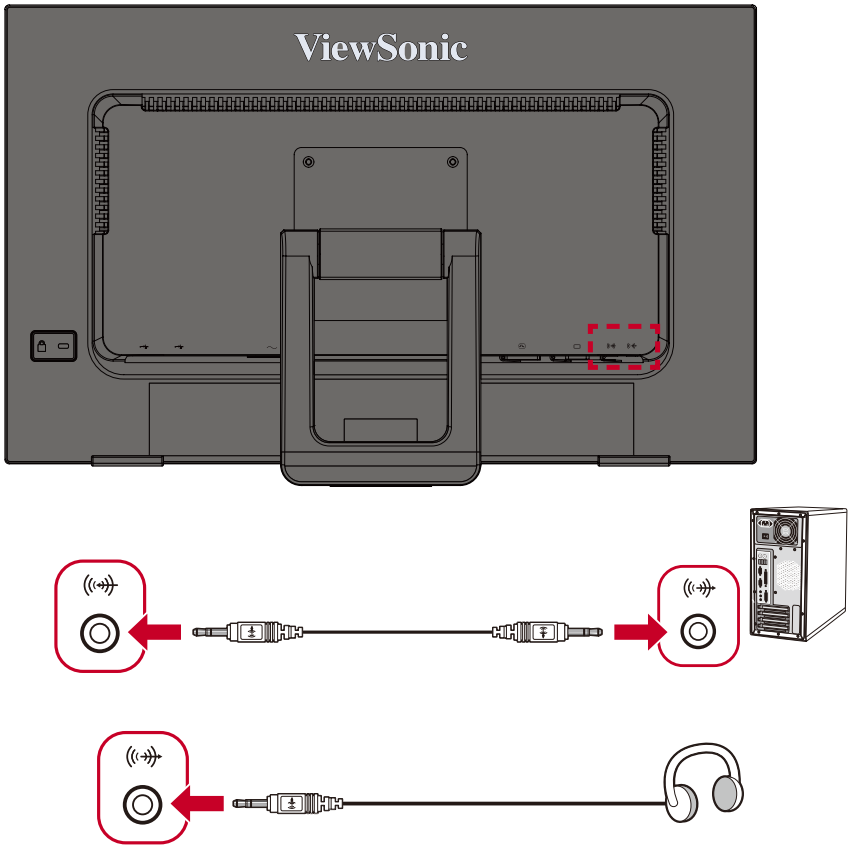

> Bruke skjermen

Justere visningsvinkelen

Vippevinkeljustering

Vipp skjermen fremover eller bakover til ønsket visningsvinkel (20˚ til 40˚).

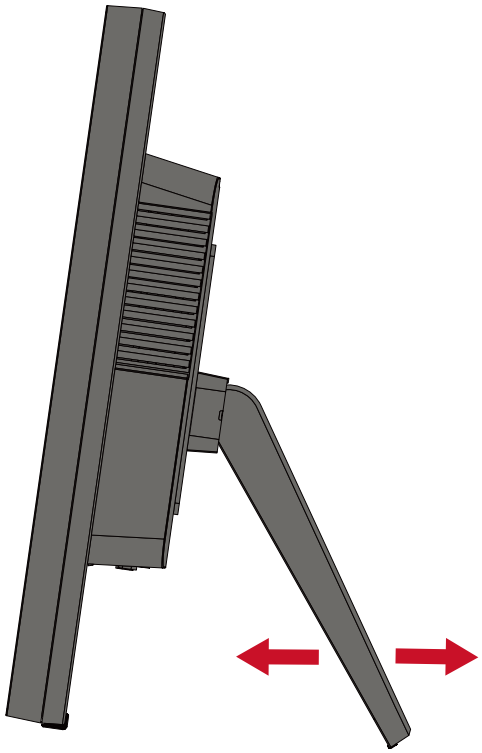

MERKNAD: Når du justerer støtter du stativet godt med én hånd mens du vipper skjermen fremover eller bakover med den andre hånden.

Slå enheten på/av

1. Sett strømledning i en stikkontakt.

2. Trykk på **Strømknappen** for å slå på skjermen.

3. Trykk på **Strømknappen** igjen for å slå av skjermen.

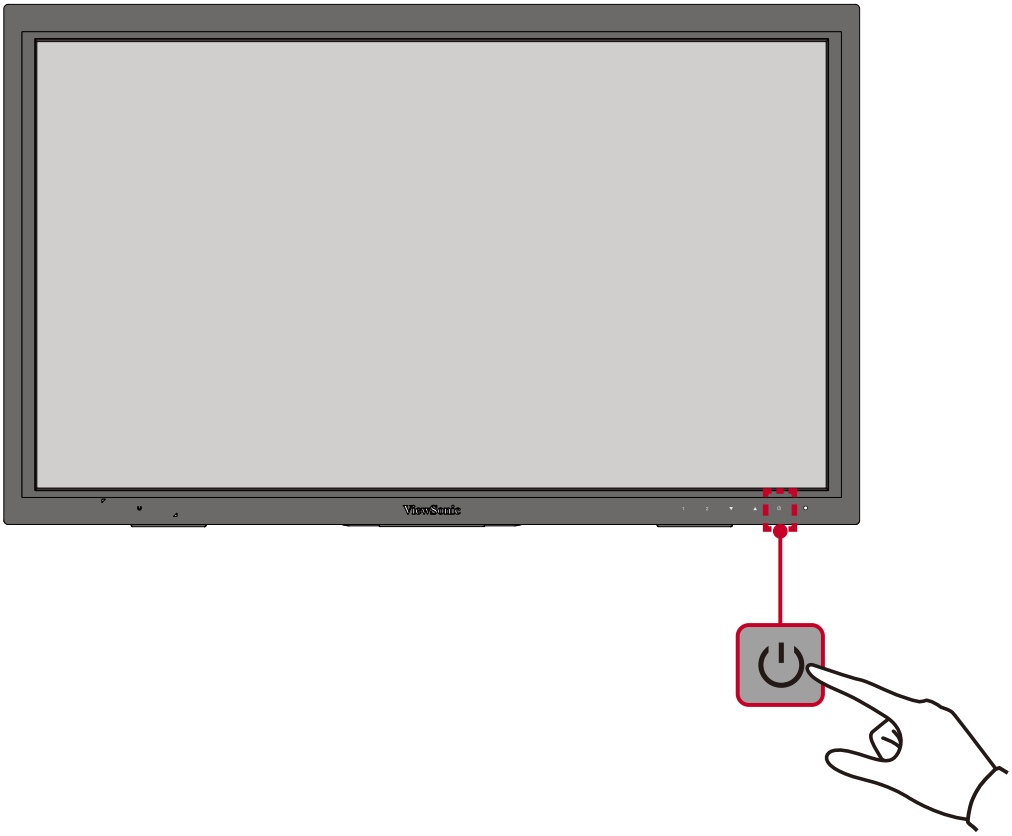

MERKNAD: Skjermen bruker fortsatt noe strøm så lenge strømledningen er koblet til stikkontakten. Hvis skjermen ikke skal brukes på lengre tid, bør du ta støpselet ut av stikkontakten.

Bruke kontrollpanelknappene

Bruk kontrollpanelknappene for å få tilgang til hurtigmenyen, aktivere hurtigknapper, navigere skjermmenyen (OSD) og endre innstillingene.

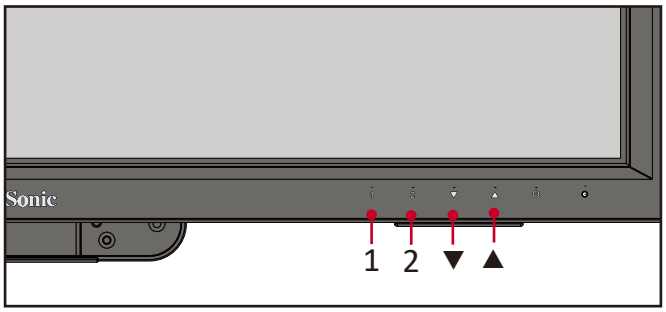

Hurtigmeny

Trykk **1**-knappen for å vise hurtigmenyen.

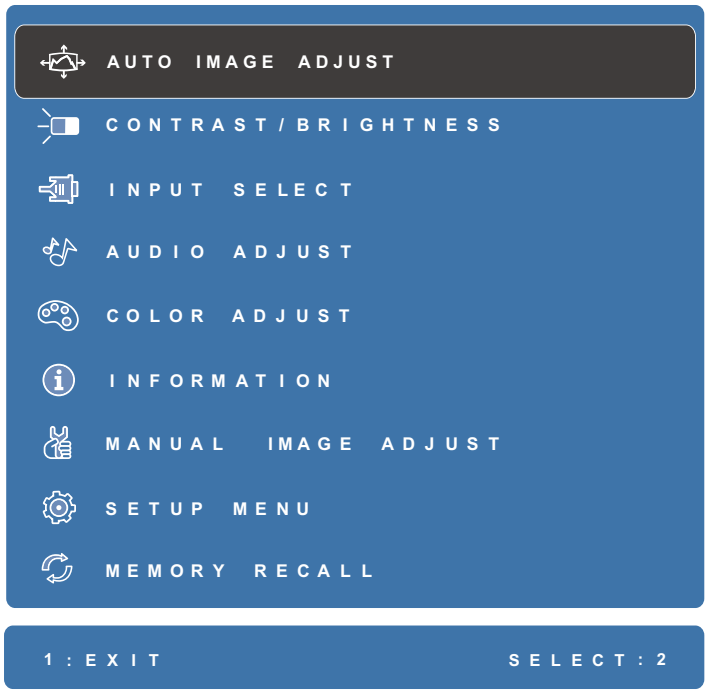

MERKNAD: Følg knappeveiledningen som vises på siden av skjermen for å velge alternativet eller foreta justeringer.

Meny	Beskrivelse
Auto Image Adjust (Automatisk bildejustering)	Justerer automatisk størrelser, midtstiller og finjusterer videosignalet for å eliminere bølger og forvrengning.
Contrast/Brightness (Kontrast/lysstyrke)	Juster kontrasten og lysstyrken.
Input Select (Inngangsvalg)	Velg inngangskilden.
Audio Adjust (Lydjustering)	Justerer lydstyrken, demper lyden, eller bytter mellom innganger hvis du har mer enn én kilde.
Color Adjust (Fargejustering)	Gir flere fargejusteringsmoduser for å helpe med å justere fargeinnstillingene slik at de passer brukerens behov.
Information (Informasjon)	Viser timing-modus (videosignalinngang) som kommer fra grafikkortet i datamaskinen, LCD-modellnummeret, serienummeret og nettadressen til ViewSonic®-nettstedet.
Manual Image Adjust (Manuell bildejustering)	Viser «Manuell bildejustering»-menyen. Du kan angi en rekke bildekvalitetsjusteringer manuelt.

Meny	Beskrivelse
Setup Menu (Oppsettsmeny)	Justerer skjermmenyinnstillingene (OSD). Mange av disse innstillingene kan aktivere varsler på skjermen slik at brukerne ikke trenger å åpne menyen igjen.
Memory Recall (Hent fra minne)	Returnerer justeringene tilbake til fabrikkinnstillingene dersom skjermen går i fabrikkinnstilt timing-modus som står oppført i spesifikasjonene i denne håndboken.

Hurtigknapper

Når skjermmenyen er av, kan du raskt få tilgang til spesialfunksjoner ved å bruke kontrollpanelknappene.

Knapp	Beskrivelse
1+ ▲	Trykk og hold knappenee for å låse / låse opp skjermmenyen. Når menyen vises på skjermen, fortsetter du å holde begge knappene i 10 sekunder for å låse / låse opp skjermmenyen. Dersom skjermmenyen er låst, vises en melding på skjermen.
1 + ▼	Trykk og hold knappene for å låse / låse opp **Power (Strøm)**-knappen. Når menyen vises på skjermen, fortsetter du å holde begge knappene i 10 sekunder for å låse / låse opp **Power (Strøm)**-knappen. Dersom **Power (Strøm)**-knappen er låst, vises følgende melding på skjermen.
2 + ▲	Trykk knappene for å vise/skjule oppstartskjermen når enheten slås på.
2 + ▼	Trykk knappene for å veksle mellom DDC/CI og DDC/2B **MERKNAD:** DDC/ CI er standardinnstillingen.

Knapp	Beskrivelse
▲	Trykk knappen for å gå inn i Visningsmodus-menyen.
▼	Trykk knappen for å justere Blålysfilter-funksjonen.
2	Trykk knappen for å bytte inngangskilde.

Konfigurere innstillinger

Generell bruk

1. Trykk **1**-knappen for å vise hurtigmenyen.

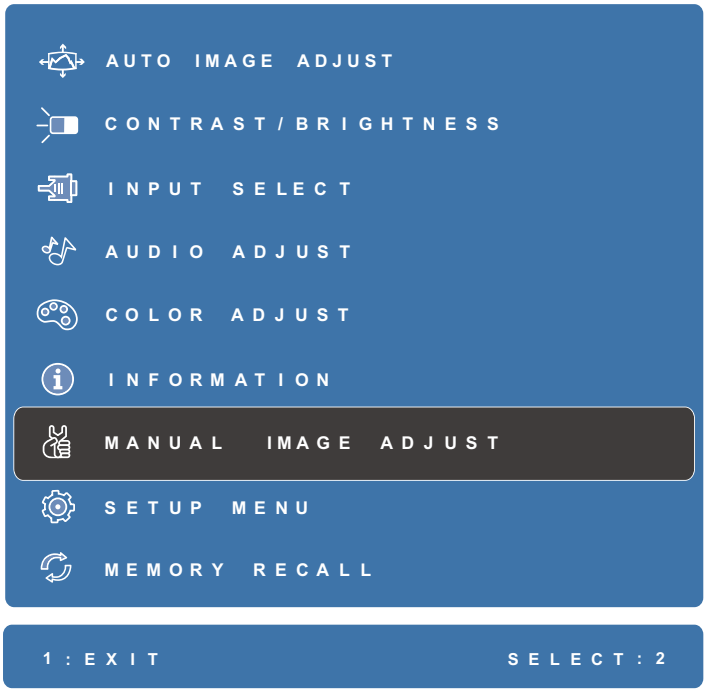

2. Trykk ▲- eller ▼-knappen for å vise hurtigmenyen.
Trykk deretter **2**-knappen for å gå inn i den valgte menyen.

3. Trykk ▲- eller ▼-knappen for å velge ønsket menyalternativ. Trykk deretter **2**-knappen for å gå inn i undermenyen.

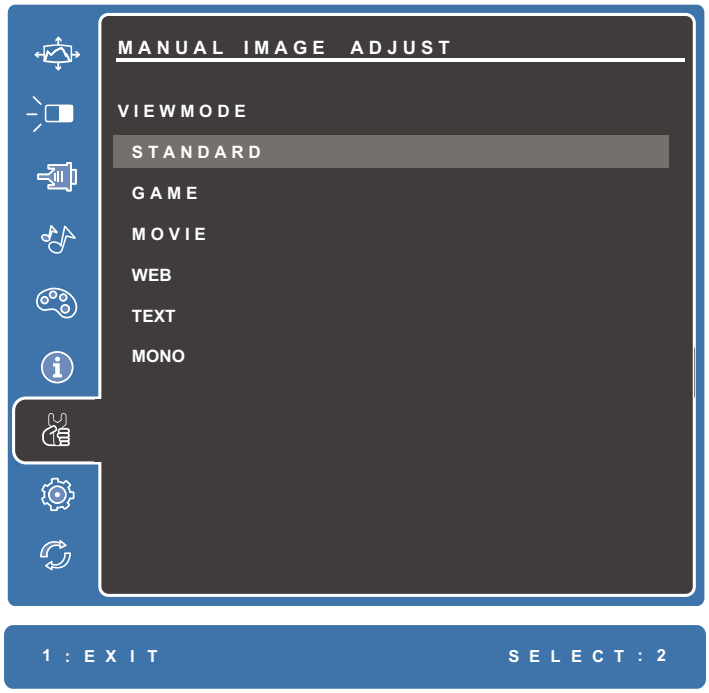

4. Trykk ▲- eller ▼-knappen for å justere/velge innstillingen. Trykk deretter **2**-knappen for å bekrefte.

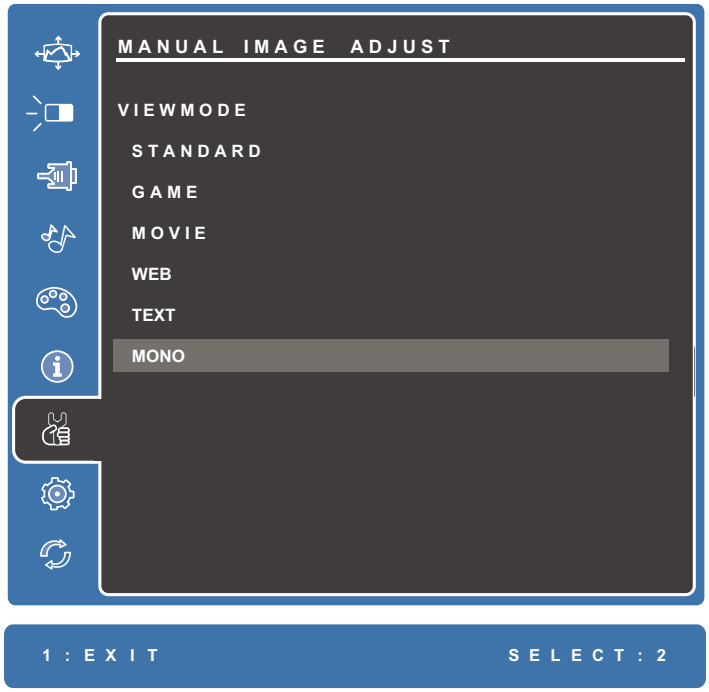

MERKNAD: Enkelte menyvalgsjusteringer krever ikke at brukeren trykker på **2**-knappen for å bekrefte valget. Følg knappeveiledningen som vises nederst på skjermen for å velge alternativet eller foreta justeringer.

Skjermmenytre

Hovedmeny	Undermeny	Menyvalg	
Auto Image Adjust			
Contrast/Brightness	Contrast	(-/+, 0~100)	
	Brightness	(-/+, 0~100)	
Input Select	VGA		
	DVI		
	HDMI		
Audio Adjust	Volume	(-/+, 0~100)	
	Mute	On	
		Off	
	Audio Input	HDMI	
		Audio In	
Color Adjust	sRGB		
	Bluish		
	Cool		
	Native		
	Warm		
	User Color	Red	(-/+, 0~100)
		Green	(-/+, 0~100)
		Blue	(-/+, 0~100)
Information			
Manual Image Adjust	H/V Position	Horizontal Position	(-/+, 0~100)
		Vertical Position	(-/+, 0~100)
	Horizontal Size	(-/+, 0~100)	
	Fine Tune	(-/+, 0~100)	
	Sharpness	(-/+, 0~100)	
	Dynamic Contrast	On	
		Off	
	Response Time	Standard	
		Advanced	
		Ultra Fast	
	Aspect Ratio	4:3	
		Full Screen	
	Overscan	On	
		Off	

Hovedmeny	Undermeny	Menyvalg	
Manual Image Adjust	ECO Mode	Standard	
		Optimize	
		Conserve	
	Blue Light Filter	(-/+, 0~100)	
Setup Menu	Language Select	English	
		Français	
		Deutsch	
		Español	
		Italiano	
		Suomi	
		Русский	
		Türkçe	
		日本語	
		한국어	
		繁體中文	
		简体中文	
		Česká	
		Svenska	
	Resolution Notice	On	
		Off	
	OSD Position	H. Position	(-/+, 0~100)
		V. Position	(-/+, 0~100)

Hovedmeny	Undermeny	Menyvalg
Setup Menu	OSD Pivot	0°
		+90°
		-90°
	OSD Timeout	(-/+, 5/15/30/60)
	OSD Background	On
		Off
	Auto Power Off	On
		Off
	Sleep	30 Minutes
		45 Minutes
		60 Minutes
		120 Minutes
		Off
	Power Indicator	On
		Off
	Boot Up Screen	On
		Off
	Touch Screen	On
		Off
Memory Recall		

> Vedlegg

Spesifikasjoner

Element	Kategori	Spesifikasjoner	
		TD2223	TD2423
LCD	Type	Omvendt type, a-si,Aktiv matrise 1920 x 1080 LCD,0,2482 mm x 0,2482 mm pikselavstand	Omvendt type, a-si,Aktiv matrise 1920 x 1080 LCD,0,2715 mm x 0,2715 mm pikselavstand
	Skjermstørrelse	54,69 cm, 24" (21,53" synlig)	60,96 cm, 24" (23,6" synlig)
	Overflatebehandling	Glanset behandling (dis 1 %, 7H)	
Inngangssignal	Videosynkronisering	RGB Analog (75 Ω) f_h:24-82 Khz, f_v:50-75 Hz TMDS digital (100 Ω) HDMI: f_h:24-82 Khz, f_v:50-75 Hz DVI: f_h:24-82 Khz, f_v:50-75 Hz	
Kompatibilitet	PC	opptil 1920 x 1080	
	Macintosh	opptil 1920 x 1080	
	Anbefalt	1920 x 1080 ved 60Hz	

Element	Kategori	Spesifikasjoner	
		TD2223	TD2423
Oppløsning[1]	Støttes	• 1920 x 1080 @ 50, 60, 75Hz • 1680 x 1050 @ 60Hz • 1600 x 1200 @ 60Hz • 1600 x 900 @ 60Hz • 1440 x 900 @ 60, 75Hz • 1400 x 1050 @ 60Hz • 1366 x 768 @ 60 Hz • 1360 x 768 @ 60Hz • 1280 x 1024 @ 60, 75Hz • 1280 x 960 @ 50, 60, 75Hz • 1280 x 800 @ 50, 60, 75Hz • 1280 x 768 @ 50, 60, 75Hz • 1280 x 720 @ 50, 60Hz • 1152 x 900 @ 66Hz • 1152 x 870 @ 75Hz • 1152 x 864 @ 60, 75Hz • 1024 x 768 @ 50, 60, 70, 72, 75Hz • 1024 x 600 @ 60Hz • 832 x 624 @ 75Hz • 848 x 480 @ 60Hz • 800 x 600 @ 56, 60, 72, 75Hz • 800 x 480 @ 60Hz • 720 x 576 @ 50Hz • 720 x 480 @ 60Hz • 720 x 400 @ 70Hz • 640 x 480 @ 50, 60, 67, 72, 75Hz • 640 x 400 @ 60, 70Hz • 640 x 350 @ 70Hz	
Strømadapter[2]	Inngangsspenning	100–240 V vekselstrøm 50/60 Hz (automatisk bytte)	
Visningsområde	Full skanning (H x V)	476,64 x 268,11 mm (18,76” x 10,56”)	521,28 x 293,22 mm (20,52” x 11,54”)
Driftsforhold	Temperatur	0 til 40 °C (32 til 104 °F)	
	Luftfuktighet	20 til 90 % (ikke-kondenserende)	
	Høyde	16 404 fot (4,9 km)	

Element	Kategori	Spesifikasjoner	
		TD2223	TD2423
Lagringsforhold	Temperatur	-20 til 60 °C (-4 til 140 °F)	
	Luftfuktighet	5 til 90 % (ikke-kondenserende)	
	Høyde	40 000 fot (12,1 km)	
Mål	Fysisk(B x H x D)	521,28 × 333,85 × 100,53 mm (20,54” x 13,15” x 3,96”)	570,92 × 348,48 × 100,99 mm (22,47” x 13,71” x 3,98”)
Veggmontering	Mål	100 x 100 mm	
Vekt	Fysisk	4,47 kg (9,86 lb)	5,23 kg (11,53 lb)
Strømsparings-moduser	På	15,0 W (typisk)	18,0 W (typisk)
	Av	< 0,3 W	

[1]Ikke sett grafikkortet i datamaskinen til å overskride disse tidsmodusene; hvis du gjør det, kan det føre til permanent skade på skjermen.

[2]Bruk kun strømadapter fra ViewSonic® eller en autorisert kilde.

Ordliste

Denne delen beskriver standard ordlisten for uttrykk som brukes på alle LCD-skjermmodeller. Uttrykkene står i alfabetisk rekkefølge.

MERKNAD: Noen uttrykk kan ikke gjelde for skjermen.

A

Advanced DCR (Avansert DCR)
Avansert DCR-teknologi oppdager automatisk bildesignalet og kontrollerer bakgrunnslysstyrken og fargen intelligent for å forbedre muligheten til å gjøre svart svartere på en mørk scene og gjøre hvitt hvitere i lyse omgivelser.

All Recall (Hent alle)
Returnerer justeringene tilbake til fabrikkinnstillingene dersom skjermen går i fabrikkinnstilt timing-modus som står oppført i spesifikasjonene i denne håndboken.

MERKNAD: (Unntak) Denne kontrollen påvirker ikke endringer som gjøres i «Language Select» (Valg av språk) eller «Power Lock Settting» (Strømlåsinnstilling).

Audio Adjust (Lydjustering)
Justerer lydstyrken, demper lyden, eller bytter mellom innganger hvis du har mer enn én kilde.

Auto Detect (Gjenkjenn automatisk)
Hvis den gheldende inngangskilden ikke gir noe signal, går skjermen automatisk til neste inngangsalternativ. Denne funksjonen er på enkelte modeller deaktivert som standard.

B

Black Stabilization (Svart-stabilisering)
ViewSonics svart-stabilisering gir økt synlighet og detaljnivå ved å gjøre mørke scener lysere.

Blue Light Filter (Blålysfilter)
Justerer filteret som blokkerer blått lys med høy energi slik at det blir behagelig å se.

Brightness (Lysstyrke)
Justerer bakgrunnssvartnivåer på skjermbildet.

C

Color Adjust (Fargejustering)
Gir flere fargejusteringsmoduser for å hjelpe med å justere fargeinnstillingene slik at de passer brukerens behov.

Color Format (Fargeformat)
Skjermen kan registrere inngangssignalets fargeområde automatisk. Du kan manuelt endre alternativene for fargeområde for å passe det riktige fargeområdet hvis fargene ikke vises riktig.

Color Space (Fargerom)
Lar brukere velge hvilket fargerom de vil bruke til skjermens fargeutgang (RGB, YUV).

Color Temperature (Fargetemperatur)
Lar brukere velge spesifikke fargetemperaturinnstillinger for å tilpasse visningen ytterligere.

Panelstandard	Panelets originalstatus
Panel Default (Panelstandard)	Panelets standardmodus.
Bluish (Blåaktig)	Still fargetemperaturen til 9 300K.
Cool (Kjølig)	Still fargetemperaturen til 7 500K.
Native (Original)	Standard fargetemperatur Anbefales til generell bruk.
Varm	Still fargetemperaturen til 5 000K.
User (Bruker)	Egendefinerte brukerinnstillinger.

Contrast (Kontrast)
Justerer forskjellen mellom bildebakgrunnen (svart nivå) og forgrunnen (hvitt nivå).

F

FreeSync
FreeSync-teknologien gjør slutt på hakkete spill og brutte bilderammer med flytende, gjenstandsfri ytelse på nesten hvilken som helst bildefrekvens.

G

Game (Spillmodus)
Integrerer en spillorientert skjermmenydesign, inkludert prekalibrerte spillinnstillinger for skytespill, strategispill og MOBA. Hver modus er funksjonstilpasset med testing i spillet og justeringer laget for den beste blandingen av farge og teknologi.

Gamma
Lar brukere justere lysstyrkenivået på skjermens gråtonenivåer manuelt.

H

HDR10 (High-Dynamic-Range, høyt dynamisk område)
Reduser den generelle kontrasten til en gitt scene slik at detaljene i de lyseste og mørkeste bildedelene kan sees.

MERKNAD: Kun tilgjengelig på HDR10-videoinnhold.

Hue (Nyanse)
Justerer nyansen til hver farge (rød, grønn, blå, cyan, magenta og gul).

I

Information (Informasjon)
Viser timing-modus (videosignalinngang) som kommer fra grafikkortet i datamaskinen, LCD-modellnummeret, serienummeret og nettadressen til ViewSonic®-nettstedet. Se grafikkortets brukerveiledning for instruksjoner om hvordan du endrer oppløsning og oppdateringshastighet (vertikal frekvens).

MERKNAD: VESA 1024 x 768 ved 60 Hz betyr for eksempel at oppløsningen er 1024 x 768 og oppdateringshastigheten er 60 Hz.

Input Select (Inngangsvalg)
Veksler mellom de ulike innstillingene som er tilgjengelige for skjermen.

L

Low Input Lag (Lite inngangsforsinkelse)
ViewSonic® gir lite inngangsforsinkelse ved hjelp av en skjermprosessreduksjon som reduserer signalforsinkelsen. Under undermenyen «Lite inngangsforsinkelse» kan du velge riktig hastighet for ønsket bruk fra alternativene.

M

Manual Image Adjust (Manuell bildejustering)

Viser «Manuell bildejustering»-menyen. Du kan angi en rekke bildekvalitetsjusteringer manuelt.

Memory Recall (Hent fra minne)

Returnerer justeringene tilbake til fabrikkinnstillingene dersom skjermen går i fabrikkinnstilt timing-modus som står oppført i spesifikasjonene i denne håndboken.

MERKNAD:

- (Unntak) Denne kontrollen påvirker ikke endringer som gjøres i «Valg av språk» eller «Strømlåsinnstilling».
- Memory Recall (Hent fra minne) er standard skjermkonfigurasjon og innstillinger som ved leverasjonstidspunktet. Memory Recall (Hent fra minne) er innstillingen der produktet er kvalifisert for ENERGY STAR®. Hvis standard skjermkonfigurasjon og innstillinger fra leverasjonstidspunktet endres, vil energiforbruket endes, og energiforbruket kan økes utover begrensningene som kreves for ENERGY STAR®-kvalifisering, som gjeldende. ENERGY STAR® er et sett med retningslinjer for strømsparing utgitt av det amerikanske miljøvernbyrået (EPA). ENERGY STAR® er et felles program fra det amerikanske miljøvernbyrået og det amerikanske energidepartementet, som hjelper oss alle med å spare penger og beskytte miljøet gjennom energieffektive produkter og praksiser.

O

Overscan (Overskann)

Refererer til et beskåret bilde på skjermen. En innstilling på skjermen zoomer inn på filminnhold slik at du ikke ser de ytterste kantene på filmen.

P

PIP (Picture-in-Picture, bilde i bilde)

Del skjermen i to deler med ett hovedvindu og et innsatt vindu. Brukeren kan spesifisere inngangskilden for hver skjerm.

PIP Swap (PIP-bytte)

Dette skifter ut hovedbildekilden med underbildekilden.

R

Recall (Hent)
Tilbakestiller ViewMode (Visningsmodus)-skjerminnstillingene.

Resolution Notice (Oppløsningsmerknad)
Meldingen informerer brukere om at den gjeldende visningsoppløsningen ikke er den riktige opprinnelige oppløsningen. Denne meldingen vises i skjerminnstillingsvinduet når du skjermoppløsningen stilles inn.

Response Time (Responstid)
Lager jevne bilder uten streker, uskarphet eller etterbilde. Lite responstid er perfekt for grafiske intense spill og gir fantastisk visuell kvalitet mens man ser på sport eller actionfilmer.

S

Saturation (Metning)
Justerer fargedybden til hver farge (rød, grønn, blå, cyan, magenta og gul).

Setup Menu (Oppsettsmeny)
Justerer skjermmenyinnstillingene (OSD). Mange av disse innstillingene kan aktivere varsler på skjermen slik at brukerne ikke trenger å åpne menyen igjen.

Sharpness (Skarphet)
Justerer bildekvaliteten på skjermen.

V

ViewMode (Visningsmodus)
ViewSonsonics unike ViewMode (Visningsmodus)-funksjon tilbyr forhåndsinnstillingene «Game» (Spill), «Movie» (Film), «Web», «Text» (Tekst), «MAC» og «Mono». Disse forhåndsinnstillingene er spesielt utformet for å gi en optimal visningsopplevelse for ulike bruksområder for skjermen.

Y

YUV Color Space (YUV-fargeområde)
YUV-fargeområdet brukes for fargebilder og videobehandling med hensyn til egenskapene til menneskeøyet og tillater redusert båndbredde til kromakomponenter uten perseptuell forvrengning.

Feilsøking

Denne delen beskriver noen vanlige problemer du kan oppleve når du bruker skjermen.

Problem	Mulige løsninger
Ingen strøm	• Sørg for at du har slått på skjermen ved å trykke **Strømknappen**. • Sørg for at strømledningen er godt koblet til skjermen og stikkontakten. • Koble en annen elektrisk enhet til stikkontakten for å sjekke at det er strøm i stikkontakten.
Strømmen er på, men det vises ikke noe bilde på skjermen	• Kontroller at videokabelen som kobler skjermen til datamaskinen er riktig og sikkert tilkoblet. • Juster innstillingene for lysstyrke og/eller kontrast. • Sørg for at riktig inngangskilde er valgt.
Feil eller unormale farger	• Hvis det mangler noen farger (rød, grønn eller blå) kontroller du videokabelen for å sikre at den er riktig og godt tilkoblet. Løse eller ødelagte pinner i kabelkontakten kan føre til feil forbindelse. • Koble skjermen til en annen datamaskin. • Hvis du har et eldre grafikkort, kan du kontakte ViewSonic® for en ikke-DDC-adapter.
Skjermbildet er for lyst eller mørkt	• Juster innstillingene for lysstyrke og kontrast via skjermmenyen. • Tilbakestill skjermen til fabrikkinnstillingene.
Skjermbildet kutter inn og ut	• Sørg for at riktig inngangskilde er valgt. • Se etter bøyde eller brutte pinner på videokabelkontakten. • Kontroller at videokabelen som kobler skjermen til datamaskinen er riktig og sikkert tilkoblet.
Skjermbildet er uskarpt	• Juster oppløsningen til riktig sideforhold. • Tilbakestill skjermen til fabrikkinnstillingene.
Skjermen er ikke riktig sentrert	• Juster horisontale og vertikale kontroller via skjermmenyen. • Kontroller sideforholdet. • Tilbakestill skjermen til fabrikkinnstillingene.
Skjermen virker gul	• Kontroller at «Blue Light Filter» (Blålysfilter) er Av.

Problem	Mulige løsninger
Skjermmenyen vises ikke på skjermen eller skjermkontrollene er utilgjengelige	• Sjekk om skjermmenyen er låst. I så fall trykker du og holder nede **2**- og **3**-knappen i 10 sekunder. • Slå av skjermen, trekk ut strømledningen, sett den inn igjen, og slå på skjermen. • Tilbakestill skjermen til fabrikkinnstillingene.
Knappene på kontrollpanelet fungerer ikke	• Trykk bare én knapp om gangen. • Start datamaskinen på nytt.
Noen menyer kan ikke velges på skjermmenyen	• Juster ViewMode (Visningsmodus) eller inngangskilden. • Tilbakestill skjermen til fabrikkinnstillingene.
Ingen lyd kommer ut	• Hvis du bruker øre-/hodetelefoner, må du kontrollere at mini-stereokontakten er tilkoblet. • Kontroller at lydstyrken ikke er dempet eller satt til 0. • Kontroller innstillingen for Lydinngang.
Skjermen vil ikke la seg justere	• Sørg for at det ikke er noen hindringer nær eller på skjermen og at det er tilstrekkelig med plass. • Du finner mer informasjon på «Justere visningsvinkelen» på side 20.
USB-enheter som er koblet til skjermen virker ikke	• Kontroller at USB-kabelen er koblet til på riktig måte. • Prøv å bytte til en annen USB-port (hvis aktuelt). • Noen USB-enheter krever høyere elektrisk strøm; koble enheten direkte til datamaskinen.
Den eksterne enheten er tilkoblet, men det vises ikke noe bilde på skjermen	• Kontroller at strømmen er på • Juster lysstyrken og kontrasten via skjermmenyen. • Kontroller tilkoblingskabelen og sørg for at den er riktig og sikkert tilkoblet. Løse eller ødelagte pinner i kabelkontakten kan føre til feil forbindelse.

Vedlikehold

Generelle forholdsregler

- Kontroller at skjermen er slått av og at strømkabelen er tatt ut av stikkontakten.
- Du må aldri sprøyte eller helle væske rett på skjermen eller kabinettet.
- Håndter skjermen med omhu, da en mørkere farget skjerm, hvis den blir slutt, kan vise merker tydeligere enn en lysere farget skjerm.

Rengjøre skjermen

- Tørk av skjermen med en ren, myk, lofri klut. Dette fjerner støv og andre partikler.
- Hvis skjermen fortsatt ikke er ren, bruker du en liten mengde ikke-ammoniakk, ikke-alkoholbasert glassrenser på en ren, myk, lofri klut, så tørker du deretter av skjermen.

Rengjøre kabinettet

- Bruk en ren, tørr klut.
- Hvia kabinettet fortsatt ikke er rent, påfører du en liten mengde ikke-ammoniakk, ikke-alkoholbasert, mild ikke-slipende vaskemiddel på en ren, myk, lofri klut, så tørker du deretter av overflaten.

Ansvarsfraskrivelse

- ViewSonic® anbefaler ikke bruk av ammoniakk eller alkoholbaserte rengjøringsmidler på skjermen eller kabinettet. Noen kjemiske rengjøringsmidler har blitt rapportert å skade skjermen og/eller kabinettet til skjermen.
- ViewSonic® er ikke ansvarlig for skade som følge av bruk av ammoniakk eller alkoholbaserte rengjøringsmidler.

Regulatorisk og serviceinformasjon

Samsvarsinformasjon

Denne delen omhandler alle tilknyttede krav og uttalelser om forskrifter. Bekreftede tilsvarende søknader skal referere til merkeskilteetiketter og relevant merking på enheten.

FCC-samsvarserklæring

Denne enheten samsvarer med del 15 i FCC-reglene. Bruk er underlagt følgende to betingelser: (1) Denne enheten skal ikke forårsake skadelig interferens, og (2) denne enheten må godta all mottatt interferens, inkludert interferens som kan forårsake uønsket drift. Dette apparatet er testet og er funnet å overholde grensene for et digitalt apparat av klasse B, i overensstemmelse med del 15 av FCC-regelverket.

Grenseverdiene er utformet for å gi en rimelig grad av beskyttelse mot uønsket interferens i bomiljøer. Dette utstyret genererer, bruker og kan utstråle radiofrekvensenergi. Hvis det ikke installeres og brukes i henhold til instruksjonene, kan det forårsake skadelig interferens med radiokommunikasjonsutstyr. Det finnes imidlertid ingen garanti for at interferens ikke vil oppstå i en bestemt installasjon. Hvis dette utstyret forårsaker skadelig interferens med radio- eller TV-mottak, som kan avgjøres ved å slå av og på enheten, oppfordres brukeren til å forsøke å korrigere interferensen ved å gjennomføre et eller flere av de følgende tiltakene:

- Juster eller flytt mottakerantennen.
- Øk avstanden mellom utstyret og mottakeren.
- Sett utstyret inn i en stikkontakt på en annen kurs enn den mottakeren er koblet til.
- Kontakt forhandleren eller en erfaren radio-/TV-tekniker for å få hjelp.

Advarsel: Du advares om at endringer eller modifikasjoner som ikke er uttrykkelig godkjent av Seiko Epson Corporation kan ugyldiggjøre din rett til å bruke utstyret.

Industry Canada-erklæring

CAN ICES-003 (B)/NMB-003(B)

CE-samsvar for europeiske land

CE Enheten samsvarer med EMC-direktivet 2014/30/EU og Lavspenningsdirektivet 2014/35/EU.

Følgende informasjon er kun for EU-medlemsland:

Merket som vises til høyre samsvarer med direktivet om avfall fra elektrisk og elektronisk utstyr 2012/19/EU (WEEE). Merket indikerer et krav om at utstyret IKKE skal kastes som usortert kommunalt avfall men at retur- og innsamlingssystemer skal brukes i henhold til lokal lovgivning.

Deklarasjon av RoHS2-samsvar

Dette produktet er utformet og produsert i samsvar med Europaparlamentets og -rådets direktiv 2011/65/EU om begrensning av bruken av visse farlige stoffer i elektrisk og elektronisk utstyr (RoHS2-direktivet) og anses å være i samsvar med de maksimale konsentrasjonsverdiene utstedt av European Technical Adaptation Committee (TAC) som vist nedenfor:

Stoff	Foreslått maksimal konsentrasjon	Faktisk konsentrasjon
Bly (Pb)	0,1%	< 0,1%
Kvikksølv (Hg)	0,1%	< 0,1%
Kadmium (Cd)	0,01%	< 0,01%
Heksavalent krom ($Cr6^{+}$)	0,1%	< 0,1%
Polybromerede bifenyler (PBB)	0,1%	< 0,1%
Polybromerte difenyletere (PBDE)	0,1%	< 0,1%
Bis (2-etylheksyl)-ftalat (DEHP)	0,1%	< 0,1%
Butylbenzylftalat (BBP)	0,1%	< 0,1%
Dibutylftalat (DBP)	0,1%	< 0,1%
Diisobutylftalat (DIBP)	0,1%	< 0,1%

Visse komponenter av produkter som nevnt ovenfor er fritatt i henhold til vedlegg III i RoHS2-direktiver som nevnt nedenfor. Eksempler på fritatte komponenter er:

- Kvikksølv i lysrør med kald katode og lysrør med ekstern elektrode (CCFL og EEFL) til spesielle formål som ikke overstiger (per lampe):
  - » Kort lengde (500 mm):maksimalt 3,5 mg per lampe.
  - » Middels lengde (> 500 mm og 1500 mm):maksimalt 5 mg per lampe.
  - » Lang lengde (> 1500 mm):maksimalt 13 mg per lampe.
- Bly i glass til katodestrålerør.
- Bly i glass til fluorescerende rør ikke over 0,2 vekt %.
- Bly som legeringselement i aluminium som inneholder opptil 0,4 vektprosent bly.
- Kobberlegering som inneholder opptil 4 vektprosent bly.

- Bly i loddetinn med høy smeltetemperatur (dvs. blybaserte legeringer som inneholder 85 eller høyere vektprosent bly).
- Elektriske og elektroniske komponenter som inneholder bly i glass eller keramikk annet enn dielektrisk keramikk i kondensatorer, f.eks. piezoelektriske enheter, eller i en glass- eller keramikkmatriseforbindelse.

Begrensning av farlige stoffer i India

Erklæring om begrensning av farlige stoffer uttalelse (India) Dette produktet er i samsvar med Indias «Regel om elektronisk avfall 2011», som forbyr bruk av bly, kvikksølv, seksverdig krom, polybromerte bifenyler eller polybromerte difenyletere i konsentrasjoner som overstiger 0,1 av vekt % og 0,01 av vekt % for kadmium, bortsett fra unntakene angitt i vedlegg 2 av Regelen.

Avhending av produktet ved slutten av produktlivet

ViewSonic® respekterer miljøet og er forpliktet til å jobbe og leve grønt. Takk for at du er en del av smartere, grønnere databehandling Besøk ViewSonic®-nettstedet for å lære mer.

USA og Canada:

http://www.viewsonic.com/company/green/recycle-program/

Europa:

http://www.viewsoniceurope.com/eu/support/call-desk/

Taiwan:

https://recycle.epa.gov.tw/

Informasjon om opphavsrett

Copyright© ViewSonic® Corporation, 2021. Med enerett.

Macintosh og Power Macintosh er registrerte varemerker for Apple Inc.

Microsoft, Windows og Windows-logoen er registrerte varemerker for Microsoft Corporation i USA og andre land.

ViewSonic®, logoen med tre fugler, OnView, ViewMatch og ViewMeter er registrerte varemerker for ViewSonic® Corporation.

VESA er et registrert varemerke for Video Electronics Standards Association. DPMS, DisplayPort og DDC er varemerker for VESA.

ENERGY STAR® er et registrert varemerke for US Environmental Protection Agency (EPA).

Som ENERGY STAR®-partner har ViewSonic® Corporation konstatert at dette produktet imøtekommer ENERGY STAR® sine retningslinjer for energieffektivitet.

Ansvarsfraskrivelse: ViewSonic® Corporation skal ikke holdes ansvarlig for tekniske eller redaksjonelle feil eller utelatelser som er inkludert i dette dokumentet eller for tilfeldige skader eller følgeskader som skyldes forsyning av dette materialet eller ytelsen eller bruken av dette produktet.

Av hensyn til produktforbedringer forbeholder ViewSonic® Corporation seg retten til å endre produktspesifikasjoner uten varsel. Informasjonen i dette dokumentet kan endres uten forvarsel.

Ingen del av dette dokumentet kan kopieres, reproduseres eller overføres på noen måte, til noe formål, uten skriftlig tillatelse fra ViewSonic® Corporation.

TD2223_TD2423_UG_NOR_1b_20210511

Kundeservice

For teknisk støtte eller produkttjeneste kan du se tabellen nedenfor eller kontakte din forhandler.

MERKNAD: Du trenger produktets serienummer.

Land/område	Nettsted	Land/område	Nettsted
Asia/Stillehavsområdet og Afrika			
Australia	www.viewsonic.com/au/	Bangladesh	www.viewsonic.com/bd/
中国 (China)	www.viewsonic.com.cn	香港 (繁體中文)	www.viewsonic.com/hk/
Hong Kong (English)	www.viewsonic.com/hk-en/	India	www.viewsonic.com/in/
Indonesia	www.viewsonic.com/id/	Israel	www.viewsonic.com/il/
日本 (Japan)	www.viewsonic.com/jp/	Korea	www.viewsonic.com/kr/
Malaysia	www.viewsonic.com/my/	Middle East	www.viewsonic.com/me/
Myanmar	www.viewsonic.com/mm/	Nepal	www.viewsonic.com/np/
New Zealand	www.viewsonic.com/nz/	Pakistan	www.viewsonic.com/pk/
Philippines	www.viewsonic.com/ph/	Singapore	www.viewsonic.com/sg/
臺灣 (Taiwan)	www.viewsonic.com/tw/	ประเทศไทย	www.viewsonic.com/th/
Việt Nam	www.viewsonic.com/vn/	South Africa & Mauritius	www.viewsonic.com/za/
Americas			
United States	www.viewsonic.com/us	Canada	www.viewsonic.com/us
Latin America	www.viewsonic.com/la		
Europe			
Europe	www.viewsonic.com/eu/	France	www.viewsonic.com/fr/
Deutschland	www.viewsonic.com/de/	Қазақстан	www.viewsonic.com/kz/
Россия	www.viewsonic.com/ru/	España	www.viewsonic.com/es/
Türkiye	www.viewsonic.com/tr/	Україна	www.viewsonic.com/ua/
United Kingdom	www.viewsonic.com/uk/		

Begrenset garanti

ViewSonic®-skjerm

Hva garantien dekker:

ViewSonic® garanterer at produktene sine skal være fri for mangler i materiale og utførelse under garantiperioden. Hvis et produkt viser seg å ha mangler i materiale eller utførelse i garantiperioden, vil ViewSonic®, etter eget skjønn og som ditt eneste rettsmiddel, reparere eller erstatte produktet med et lignende produkt. Erstatningsprodukt eller deler kan omfatte tilbakeførte eller oppussede deler eller komponenter. Reparasjons- eller utskiftningsenheten eller deler eller komponenter vil bli dekket av resten av den gjenværende tiden til kundens originale begrensede garanti, og garantiperioden vil ikke bli forlenget. ViewSonic® gir ingen garanti for tredjeparts programvare, enten den er inkludert i produktet eller installert av kunden eller installasjon av uautoriserte maskinvaredeler eller komponenter (f.eks. projektorlamper). (Se: delen «Hva garantien utelukker og ikke dekker».)

Hvor lenge garantien gjelder:

ViewSonic®-skjermer er garantert i mellom 1 og 3 år, avhengig av kjøpsland, for alle deler, inkludert lyskilden og alt utført arbeid fra datoen til første kjøp av forbruker.

Hvem garantien beskytter:

Denne garantien gjelder bare for den første forbrukeren som kjøper.

Hva garantien utelukker og ikke dekker:

- et produkt der serienummeret er skadet, endret eller fjernet.
- skade, forringelse eller feil som følge av:
  - » ulykke, misbruk, forsømmelse, brann, vann, lyn eller andre naturforhold, uautorisert endring av produktet eller at instruksjonene som følger med produktet ikke følges.
  - » reparasjon eller forsøk på reparasjon av noen som ikke er autorisert av ViewSonic®.
  - » skader på eller tap av programmer, data eller flyttbare lagringsmedier.
  - » normal slitasje.
  - » fjerning eller installasjon av produktet.
- programvare- eller datatap som oppstår under reparasjon eller utskifting.
- eventuelle skader på produktet på grunn av forsendelse.
- årsaker utenfor produktet, for eksempel strømfluktuasjon eller -svikt.

- bruk av forsyninger eller deler som ikke oppfyller ViewSonics spesifikasjoner.
- eierens manglende utførelse av periodisk produktvedlikehold som angitt i brukerveiledningen.
- andre årsaker som ikke gjelder material- eller fabrikasjonsfeil.
- skader forårsaket av statiske (ikke-bevegelige) bilder som vises over lengre tidsperioder (også kalt bildeinnbrenning).
- programvare – eventuell tredjepartsprogramvare som følger med produktet eller er installert av kunden.
- maskinvare/tilbehør/deler/komponenter – installasjon av uautorisert maskinvare, tilbehør, forbruksvarer eller komponenter (f.eks. projektorlamper).
- skader på eller mishandling av belegget på overflaten til skjermen ved uegnet rengjøring som beskrevet i produktets brukerveiledning.
- utgifter til fjerning, installasjon og oppsett, inkludert veggmontering av produktet.

Slik får du service:

- For informasjon om hvordan du får service under garantien kan du kontakte kundestøtten til ViewSonic®. (Se siden «Kundeservice».) Du må oppgi produktets serienummer.
- For å få garantiservice blir du nødt til å oppgi: (a) original kvittering med dato, (b) navnet ditt, (c) adressen din, (d) en beskrivelse av problemet og (e) serienummeret til produktet.
- Ta eller send produktet, med frakten forhåndsbetalt, i originalemballasjen til et autorisert ViewSonic®-servicesenter eller ViewSonic®.
- For ytterligere informasjon eller navnet på nærmeste ViewSonic®-servicesenter kan du kontakte ViewSonic®.

Begrensning av underforståtte garantier:

Det er ingen garantier, uttrykte eller underforståtte, som går utover beskrivelsen i dette dokumentet, inkludert den underforståtte garantien om salgbarhet og egnethet til et bestemt formål.

Eksklusjon av skader:

ViewSonics ansvar er begrenset til kostnadene ved reparasjon eller utskifting av produktet. ViewSonic® skal ikke holdes ansvarlig for:

- skade på annen eiendom forårsaket av eventuelle mangler ved produktet, skader grunnet ulempe, tap av bruken av produktet, tap av tid, tap av fortjeneste, tap av forretningsmulighet, tap av goodwill, forstyrrelse av forretningsforhold eller annet kommersielt tap, selv om det informeres om muligheten for slike skader
- eventuelle andre skader, enten tilfeldige, følgeskader eller annet
- eventuelle krav mot kunden av en annen part
- reparasjon eller forsøk på reparasjon av noen som ikke er autorisert av ViewSonic®

Effekt av statlig lovgivning:

Denne garantien gir deg bestemte lovmessige rettigheter, og du kan også ha andre rettigheter som varierer fra stat til stat. Enkelte stater tillater ikke begrensninger på underforståtte garantier og/eller tillater ikke utelukkelse av tilfeldige eller følgeskader, så de ovennevnte begrensningene og ekskluderingene gjelder kanskje ikke for deg.

Salg utenfor USA og Canada:

For garantiinformasjon og service på ViewSonic®-produkter som selges utenfor USA og Canada kan du kontakte ViewSonic® eller din lokale ViewSonic®-forhandler.

Garantiperioden til dette produktet i fastlands-Kina (utenfor Hong Kong, Macao og Taiwan) er underlagt vilkårene i vedlikeholdsgarantikortet.

Brukere i Europa og Russland finner fullstendig informasjon om garantien på: http://www.viewsonic.com/eu/ under «Support/Warranty Information» (Støtte-/garantiinformasjon).

Mal for skjermgarantivilkår i UG
VSC_TEMP_2007

ViewSonic®