

M10

Projecteur laser RGB portable Manuel utilisateur

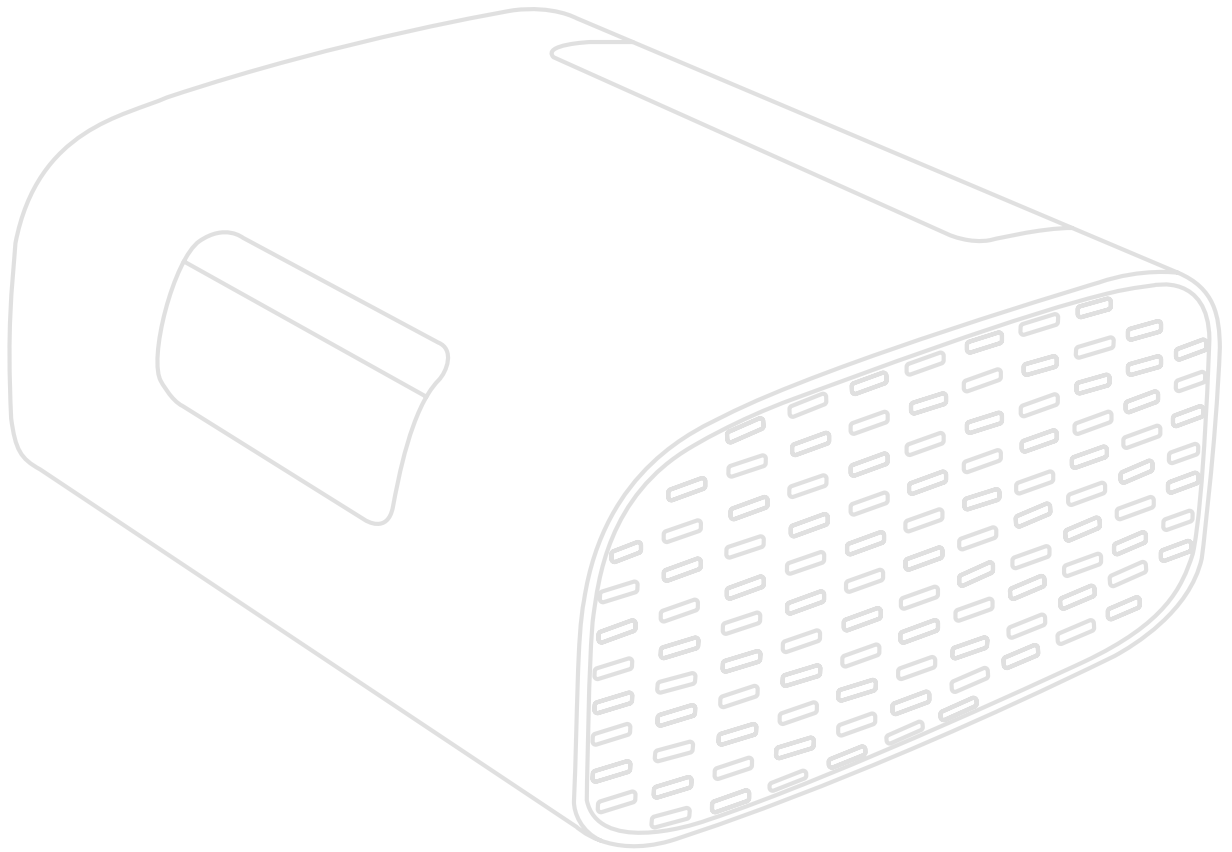

Merci d'avoir choisi ViewSonic®

En tant que leader mondial de solutions visuelles, ViewSonic® se consacre à dépasser les attentes du monde en matière d'évolution technologique, d'innovation et de simplicité. Chez ViewSonic®, nous pensons que nos produits peuvent avoir un impact positif dans le monde et nous sommes convaincus que le produit ViewSonic® que vous avez choisi vous servira correctement.

Une fois de plus, merci d'avoir choisi ViewSonic® !

Précautions relatives à la sécurité

Veillez lire les **Précautions de sécurité** suivantes avant de commencer à utiliser le projecteur.

- Conservez ce guide d'utilisation dans un endroit sûr pour pouvoir vous y reporter ultérieurement.
- Lisez tous les avertissements et suivez toutes les instructions.
- Laissez un espace d'au moins 20" (50 cm) autour du projecteur pour garantir une ventilation appropriée.
- Placez le projecteur dans une zone bien ventilée. Ne placez rien sur le projecteur qui empêche la dissipation thermique.
- Ne placez pas le projecteur sur une surface instable ou irrégulière. Le projecteur peut tomber, causant des blessures physiques ou un dysfonctionnement du projecteur.
- Ne regardez pas directement l'objectif du projecteur pendant le fonctionnement. L'intensité du faisceau lumineux pourrait entraîner des lésions oculaires.
- Ouvrez toujours l'obturateur de l'objectif ou retirez toujours le protège-objectif lorsque la lampe du projecteur est allumée.
- Ne bloquez pas l'objectif de projection avec des objets lorsque le projecteur est en cours de fonctionnement car cela pourrait causer l'échauffement et la déformation des objets, voire causer un incendie.
- N'essayez pas de démonter le projecteur. Les hautes tensions dangereuses présentes à l'intérieur peuvent causer la mort si vous entrez en contact avec les pièces sous tension.
- Lors du déplacement du projecteur veillez à ne pas faire tomber ni cogner le projecteur.
- Ne placez aucun objet lourd sur le projecteur ou les câbles de raccordement.
- Ne faites pas tenir le projecteur sur une extrémité à la verticale. Procéder de la sorte peut causer la chute du projecteur et des blessures physiques ou un dysfonctionnement du projecteur.
- Évitez d'exposer le projecteur à la lumière directe du soleil ou à d'autres sources de chaleur soutenues. N'installez pas l'appareil près d'une source de chaleur telle qu'un radiateur, un registre de chaleur, un poêle ou tout autre appareil (y compris un amplificateur) pouvant augmenter la température du projecteur à des niveaux dangereux.
- Ne placez pas de liquides sur le projecteur, ni à proximité. Les liquides reversés dans le projecteur peuvent entraîner une panne. Si le projecteur est mouillé, débranchez-le de l'alimentation électrique et contactez votre centre de service local pour faire réparer le projecteur.
- De l'air chaud et une odeur particulière peuvent s'échapper de la grille de ventilation lorsque le projecteur est sous tension. Il s'agit du fonctionnement normal et non d'un défaut.

- N'essayez jamais de contourner le dispositif de sécurité de la fiche polarisée ou de mise à la terre. Une fiche polarisée comporte deux broches dont une plus large que l'autre. Une fiche du type terre contient 2 broches normales et une troisième pour la terre. La broche large et la troisième broche sont destinées à votre sécurité. Si la fiche n'entre pas dans votre prise, procurez-vous un adaptateur et ne tentez pas de forcer la fiche dans la prise.
- Lors du branchement sur une prise de courant, NE retirez PAS la broche de mise à la terre. Veuillez vous assurer que les broches de mise à la terre ne sont JAMAIS RETIRÉES.
- Protégez le cordon d'alimentation pour qu'il ne soit pas piétiné ou pincé, en particulier au niveau de la fiche et à l'endroit où il sort du projecteur.
- Dans certains pays, la tension n'est PAS stable. Ce projecteur est conçu pour fonctionner en toute sécurité à une tension comprise entre 100 et 240 V CA, mais une panne peut survenir en cas de coupure de courant ou de surtension de ± 10 V. Dans les zones où la tension peut fluctuer ou être coupée, il est conseillé de raccorder votre projecteur à un stabilisateur de puissance, un dispositif de protection contre les surtensions ou un onduleur (UPS).
- Si de la fumée, un bruit anormal ou une odeur inhabituelle sont présents, éteignez immédiatement le projecteur et contactez votre revendeur ou ViewSonic®. Il est dangereux de continuer à utiliser le projecteur.
- Utilisez uniquement des fixations/accessoires spécifiés par le fabricant.
- Débranchez le cordon d'alimentation de la prise CA si le projecteur n'est pas utilisé pendant une longue période.
- Pour tout entretien, veuillez vous adresser à du personnel qualifié.

AVERTISSEMENT : Des radiations optiques potentiellement dangereuses sont émises par ce produit. Comme avec toutes les sources lumineuses, ne regardez pas fixement le faisceau.

CLASS 1 Consumer Laser Product EN50689:2021

a. Notice is given to supervise children and to never allow them to stare into the projector beam at any distance from the projector.

b. Notice is given to use caution when using the remote control for starting the projector while in front of the projection lens.



RG2 IEC 62471-5:2015.

c. Notice is given to the user to avoid the use of optical aids such as binoculars or telescopes inside the beam.

Table des matières

Précautions relatives à la sécurité	3
Introduction	8
Contenu de la boîte	8
Présentation du produit	9
Projecteur.....	9
Ports d'E/S.....	10
Télécommande.....	11
Télécommande - Portée efficace	12
Télécommande - Remplacement des piles	12
Configuration initiale.....	13
Choix de l'emplacement - Orientation du projecteur	13
Dimensions de projection.....	14
Image 16:9 sur un écran 16:9.....	14
Première activation	15
Bluetooth Remote Pairing (Appairage Bluetooth à distance)	15
Preferred Language (Langue préférée)	16
Projection Orientation (Orientation du projecteur).....	16
Network Settings (Paramètres de réseau)	17
Branchements	18
Branchement sur l'alimentation.....	18
Alimentation CC (Prise électrique)	18
Raccordement à des périphériques externes	19
Branchement HDMI.....	19
Branchement USB	19
Connexion au Bluetooth	20
Bluetooth Speaker (Haut-parleur Bluetooth).....	20
Bluetooth Out (Sortie Bluetooth).....	22
Connexion à des réseaux.....	23
Connexion Wi-Fi	23
SSID personnalisé	25
Miroir d'écran sans fil.....	27

Utilisation du projecteur	28
Mise en marche du projecteur	28
Sélection d'une source d'entrée.....	29
Réglage de l'image projetée	30
Réglage de la hauteur du projecteur et de l'angle de projection.....	30
Arrêt du projecteur.....	32
Source d'entrée sélectionnée - Arborescence de l'affichage à l'écran (OSD)	33
Fonctionnement du menu	44
Home Screen (Écran Accueil).....	44
Écran d'accueil - Arborescence du menu à l'écran (OSD).....	45
Utilisation des menus	49
File Management (Gestion de fichiers)	49
Comment utiliser les boutons de la barre de contrôle multimédia	51
Formats de fichiers pris en charge	52
Apps Center (Centre d'applications)	54
Bluetooth	57
Settings (Paramètre)	58
Screen Mirroring (Mise en miroir de l'écran).....	74
Annexe.....	78
Caractéristiques.....	78
Chronogramme.....	79
Synchronisation vidéo HDMI.....	79
Synchronisation PC HDMI	79
Synchronisation vidéo USB C.....	80
Synchronisation vidéo USB C.....	80
Voyants LED	81
Dépannage.....	82
Entretien	83
Précautions générales	83
Nettoyage de l'objectif.....	83
Nettoyage du boîtier	83
Rangement du projecteur	83

Informations relatives à la réglementation et aux services	84
Informations de conformité	84
Déclaration de conformité FCC	84
Déclaration de la FCC relative à l'exposition aux radiations	85
Déclaration Industry Canada	85
Mention d'Avertissement IC	85
Mention du code du pays.....	85
Avis sur l'exposition aux radiations IC	86
Conformité à la CE pour les pays européens.....	86
Déclaration de conformité RoHS2.....	87
Restrictions indiennes sur les substances dangereuses	88
Mise au rebut en fin de vie du produit.....	88
Informations de copyright	89
Assistance client	90
Garantie limitée	91

Introduction

Contenu de la boîte

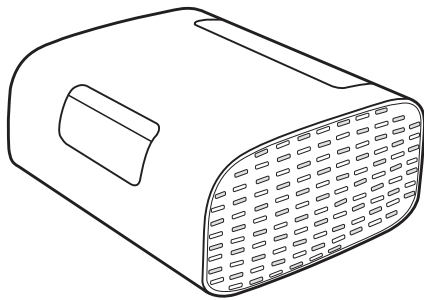

1

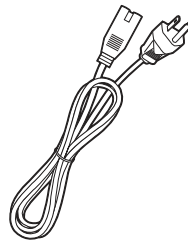

2

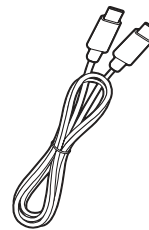

3

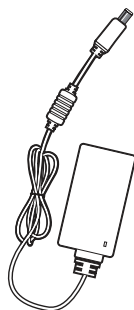

4

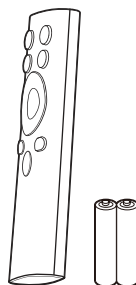

5



6

Élément	Description
1	Projecteur
2	Cordon d'alimentation
3	Câble USB type C
4	Interrupteur mise en marche/arrêt
5	Une télécommande avec des piles
6	Guide de démarrage rapide

Présentation du produit

Projecteur

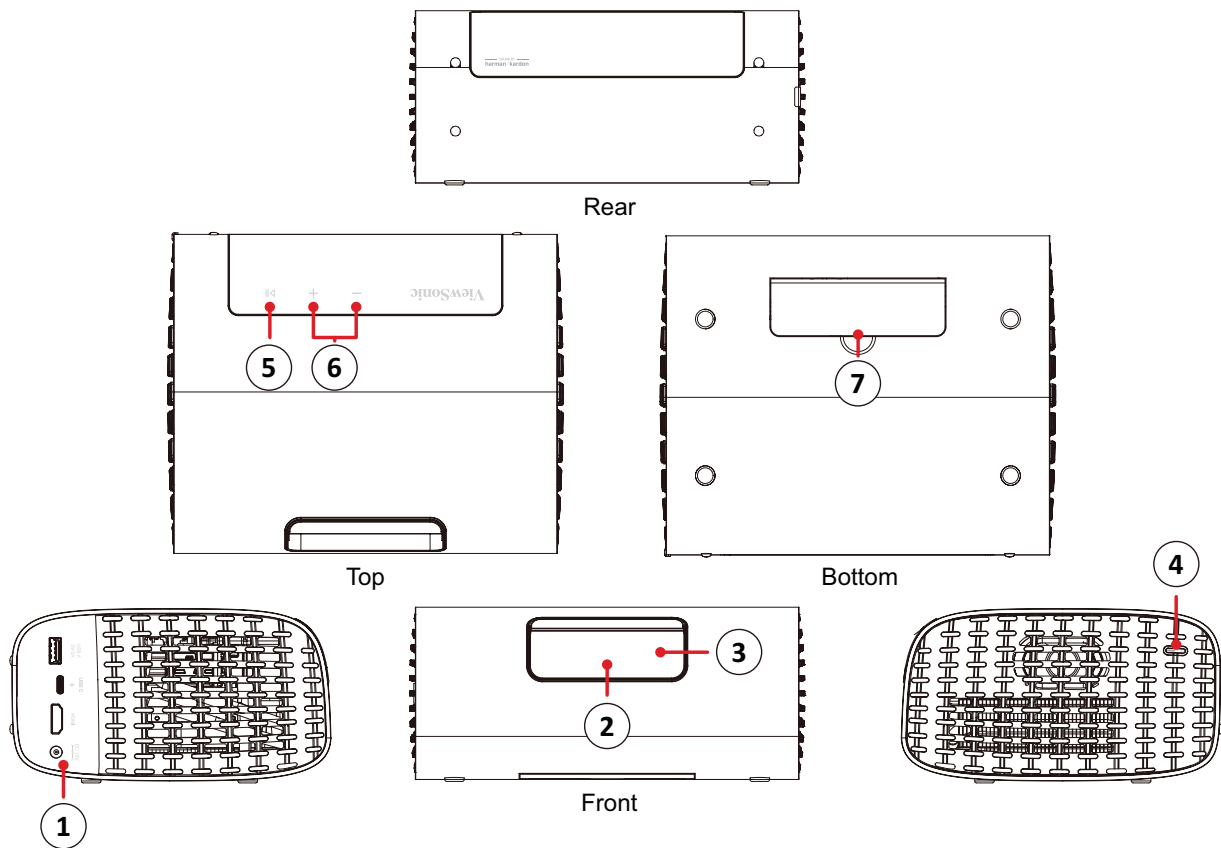

Élément	Description
1	Ports d'E/S
2	Objectif
3	Capteur à mise au point automatique
4	Bouton Marche
5	Lecture/Pause
6	contrôle du volume
7	Pied réglable

Ports d'E/S

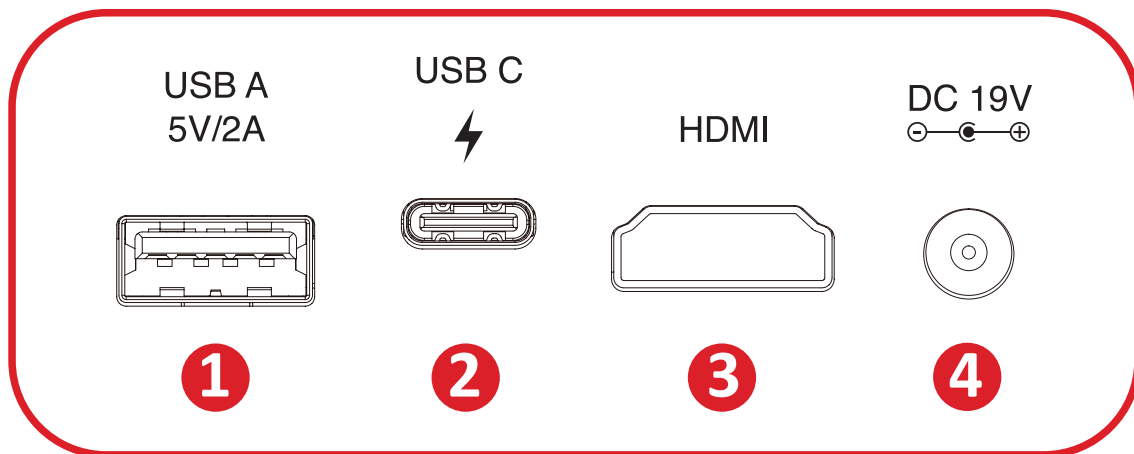

1. USB Type A

2. USB Type C¹

3. HDMI^{2 3}

4. USB Type A

¹ Veuillez utiliser le câble USB-C fourni et assurez-vous que votre appareil USB-C prend en charge la transmission vidéo.

² Prend en charge HDMI 2.0/HDCP 2.2.

³ Les utilisateurs d'iPhone/iPad devront acheter un adaptateur supplémentaire. Pour éviter des problèmes de compatibilité, veuillez utiliser les accessoires homologués Apple.

Télécommande

Bouton		Description
1	Alimentation	Permet de mettre le projecteur sous ou hors tension
2	Source	Affiche le menu de sélection de la source d'entrée
3	Mise au point	Met au point automatiquement l'image. Pour régler manuellement, appuyez et maintenez le bouton Focus (Mise au point) de la télécommande enfoncé pendant trois (3) secondes.
4	Bluetooth	Lance la recherche Bluetooth.
5	OK	Confirme la sélection.
6	Haut/Bas/ Gauche/Droite	Permet de naviguer et de sélectionner les éléments souhaités dans le menu et de faire des réglages.
7	Paramétrage	Affiche le menu Setting (Configuration) .
8	Retour	Retourne à l'écran précédent.
9	Accueil	Accède à l'écran Home (Accueil) .
10	Volume	Augmenter/Diminuer le niveau du volume.
11	Suivant/ Précédent	Pour se déplacer au suivant/précédent
12	Muet	Muet/Rétablir le son.
13	Lecture/Pause	Lecture/Pause du contenu.

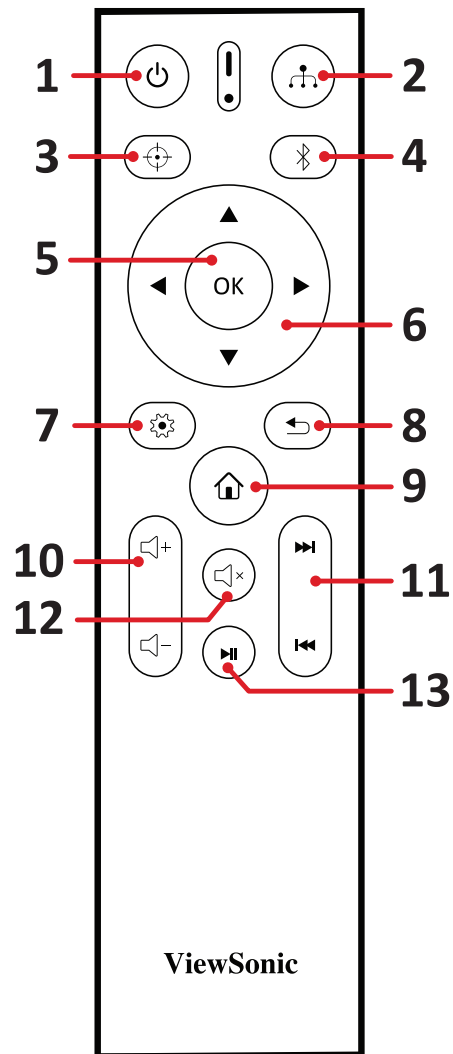

Télécommande - Portée efficace

Pour garantir le fonctionnement correct de la télécommande, suivez les étapes ci-dessous :

1. La télécommande doit être tenue à un angle de moins de 30° perpendiculairement au(x) capteur(s) de la télécommande IR du projecteur.
2. La distance entre la télécommande et le(s) capteur(s) ne doit pas dépasser 8 m (26 pi.)

Télécommande - Remplacement des piles

1. Pour ouvrir le couvercle des piles, retournez la télécommande pour voir sa face arrière, ouvrez le couvercle dans le sens de la flèche.
2. Retirez les piles présentes (si nécessaire) et installez deux (2) piles AAA en respectant les polarités des piles telles qu'indiquées dans la base du compartiment des piles. Le positif (+) est raccordé au positif et le négatif (-) est raccordé au négatif.
3. Remettez le couvercle du logement de la pile en l'alignant avec la base et en le poussant pour le remettre en place.

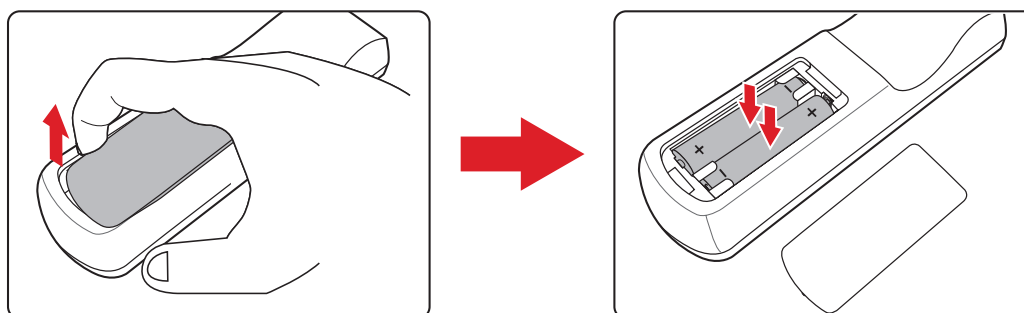

REMARQUE :

- Évitez de laisser la télécommande et les piles dans un environnement excessivement chaud ou humide.
- Remplacez uniquement par un type identique ou équivalent recommandé par le fabricant des piles.
- Si la pile est déchargée ou si vous n'allez pas utiliser la télécommande pendant une durée prolongée, enlevez la pile pour éviter d'endommager la télécommande.
- Jetez les piles usagées conformément aux instructions du fabricant et aux réglementations environnementales locales pour votre région.

Configuration initiale

Cette section fournit des instructions détaillées pour la configuration initiale de votre moniteur.

Choix de l'emplacement - Orientation du projecteur

Vos préférences personnelles et la disposition de la pièce décideront de l'emplacement d'installation. Tenez compte des points suivants :

- Taille et position de votre écran.
- Emplacement d'une prise électrique adaptée.
- Emplacement et distance entre le projecteur et les autres équipements.

Le projecteur est conçu pour être installé dans l'un des emplacements suivants :

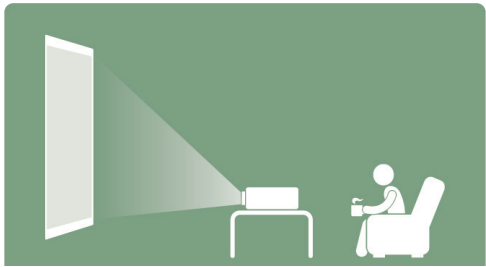
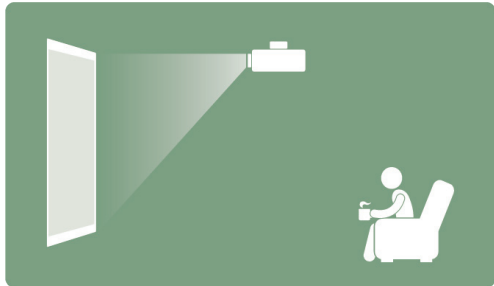
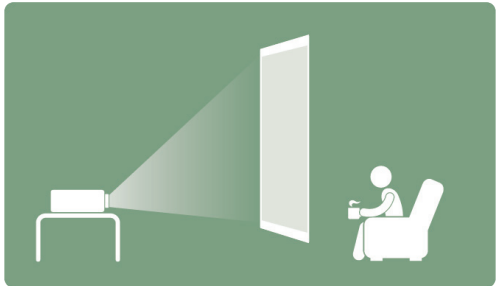
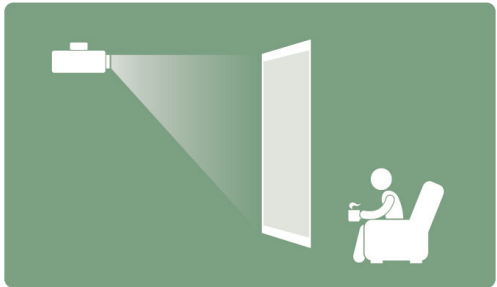
Emplacement	
<p>Sol avant</p> <p>Le projecteur est placé près du sol devant l'écran.</p>	
<p>Plafond avant</p> <p>Le projecteur est suspendu à l'envers au plafond devant l'écran.</p>	
<p>Sol arrière¹</p> <p>Le projecteur est placé près du sol derrière l'écran.</p>	
<p>Plafond arrière¹</p> <p>Le projecteur est suspendu à l'envers au plafond derrière l'écran.</p>	

1 - Un écran de rétroprojection est requis.

Dimensions de projection

Image 16:9 sur un écran 16:9

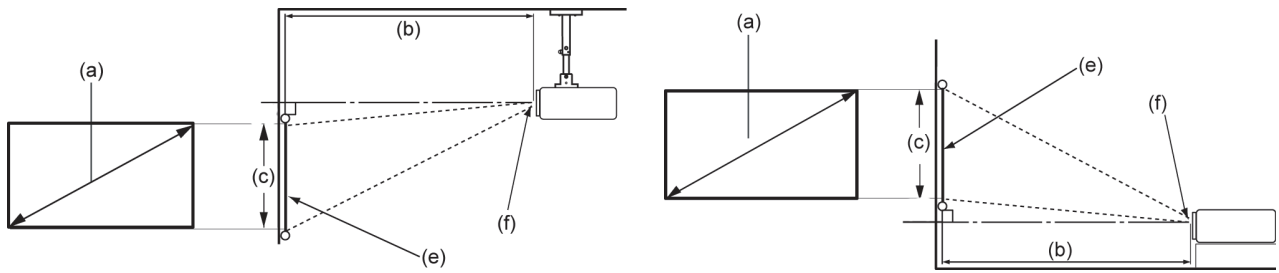

REMARQUE : (e) = Écran / (f) = Centre de l'objectif

(a) Taille de l'écran		(b) Distance de projection		(c) Hauteur de l'image		Largeur de l'image	
pouce	mm	pouce	mm	pouce	mm	pouce	mm
40	1016	41.85	1063	19.4	494	34.86	886
60	1524	62.75	1594	29.2	742	52.29	1328
80	2032	83.66	2125	38.9	987	69.73	1771
90	2286	94.13	2391	44.13	1121	78.44	1992
100	2540	104.60	2657	49.01	1245	87.16	2214
110	2794	115.03	2922	53.93	1370	95.87	2435
120	3048	125.51	3188	58.81	1494	104.59	2657
150	3810	156.88	3985	73.54	1868	130.74	3321
180	4572	188.26	4782	88.18	2240	156.92	3986

REMARQUE : Si vous envisagez d'installer le projecteur de façon permanente, il est conseillé de tester physiquement la taille et la distance de projection avec le projecteur réel sur place avant de l'installer de façon permanente.

Première activation

Si le projecteur est activé pour la première fois, vous devez sélectionner votre langue préférée, l'orientation de projection et les paramètres réseau.

Suivez les instructions à l'écran en utilisant les boutons **OK** et **Haut/Bas/Gauche/Droite** sur la télécommande. L'apparition de l'écran « Fin » indique que le projecteur est prêt à être utilisé.

Bluetooth Remote Pairing (Appairage Bluetooth à distance)

1. Maintenez enfoncés les boutons **Settings (Réglages)** et **Return (Retour)** pendant 3 secondes pour entrer en mode d'appairage.
2. La LED de la télécommande clignote en bleu.
3. Un message « Successfully Paired » (Appairé avec succès) s'affiche. Si ce n'est pas le cas, veuillez réessayer ou sélectionnez Suivant et accédez à : App Center (Centre d'applis) > Bluetooth Remote app (Appli Bluetooth à distance).

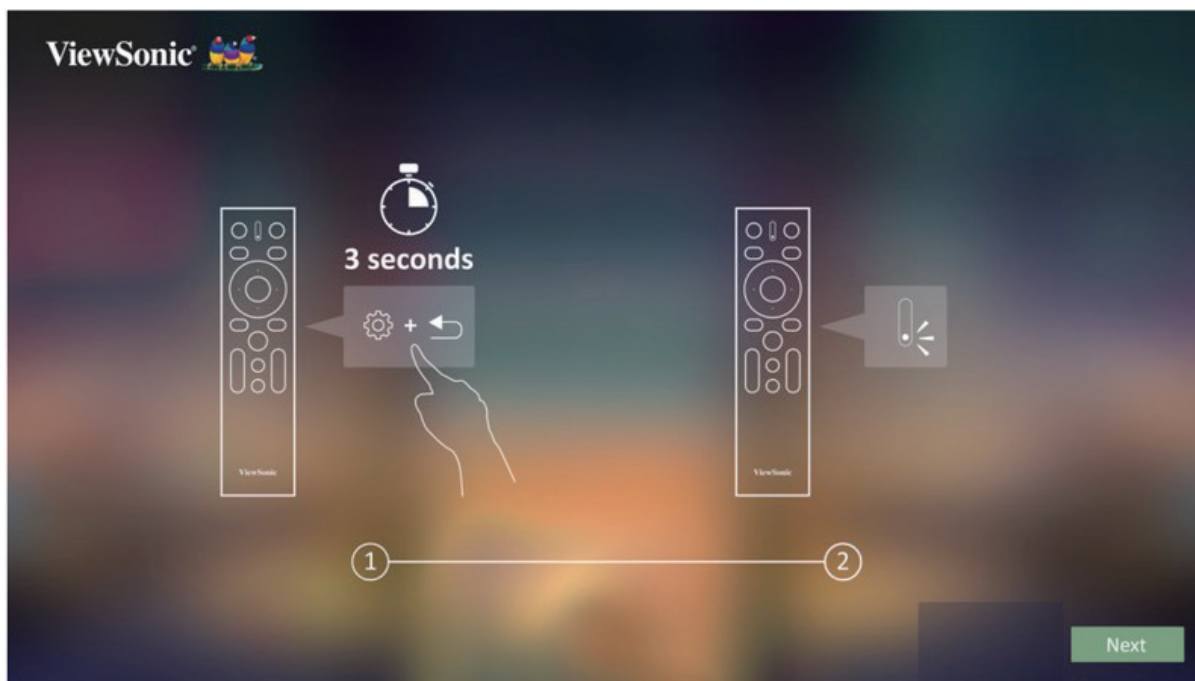

Preferred Language (Langue préférée)

Sélectionnez la langue souhaitée et appuyez sur **OK** pour confirmer la sélection.



Projection Orientation (Orientation du projecteur)

Sélectionnez l'orientation de projection préférée et appuyez sur **OK** pour confirmer la sélection. Pour plus d'informations, consultez la page 13.



Network Settings (Paramètres de réseau)

Sélectionnez l'une des options Wi-Fi disponibles. Pour plus d'informations, consultez la page 23.



Branchements

Branchement sur l'alimentation

Alimentation CC (Prise électrique)

1. Branchez le cordon d'alimentation à l'adaptateur secteur.
2. Branchez l'adaptateur d'alimentation sur la prise ENTRÉE CC située sur le côté du projecteur.
3. Branchez le cordon d'alimentation sur une prise de courant.

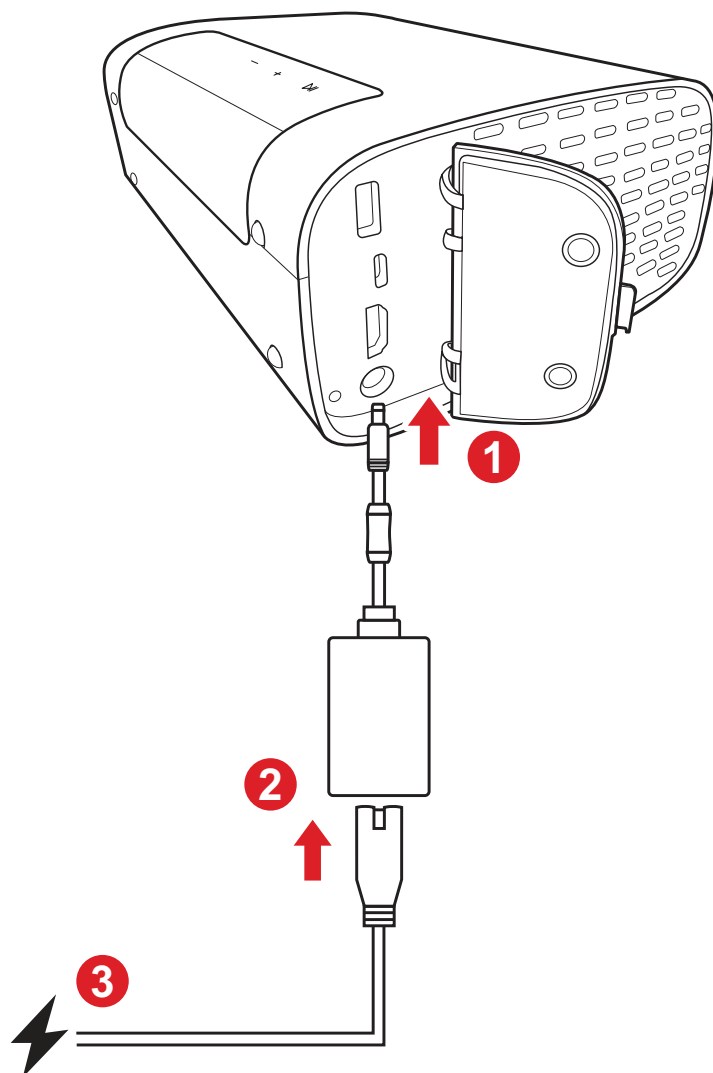

REMARQUE : Lors de l'installation du projecteur, intégrez un dispositif de déconnexion facilement accessible dans le câblage fixe ou branchez la fiche d'alimentation à une prise électrique facilement accessible à proximité de l'appareil. En cas de panne pendant l'utilisation du projecteur, utilisez le dispositif de déconnexion pour couper l'alimentation électrique ou débranchez la fiche d'alimentation.

Raccordement à des périphériques externes

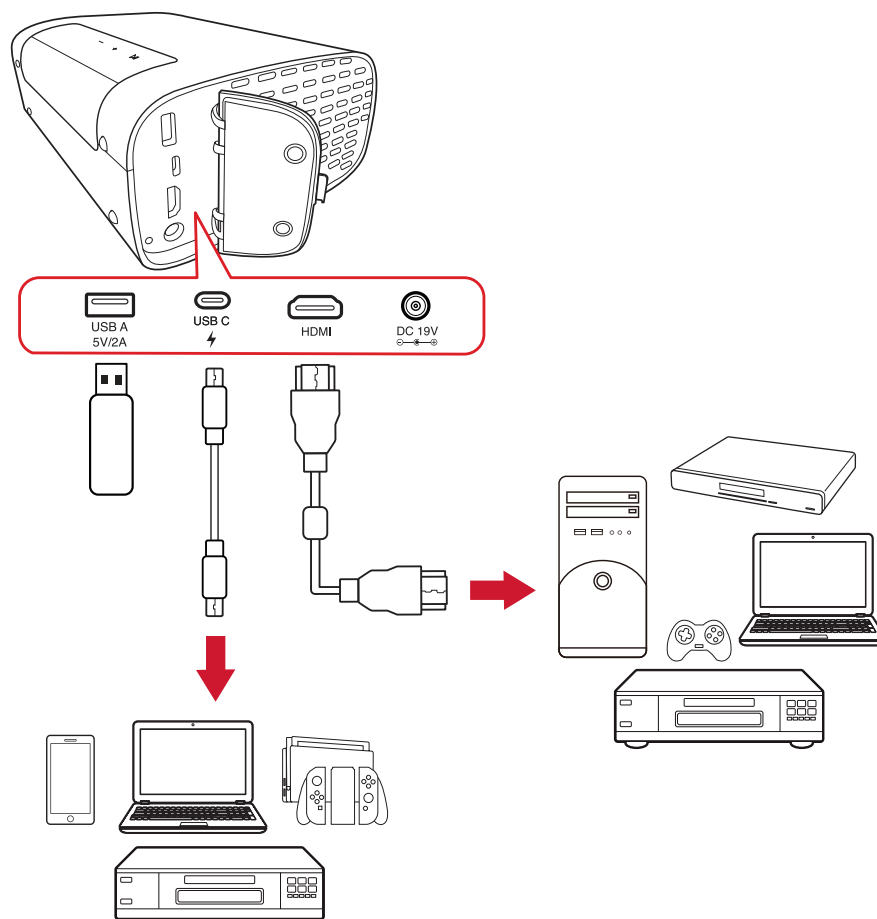

Branchement HDMI

Raccordez une extrémité d'un câble HDMI au port HDMI de votre appareil vidéo. Puis raccordez l'autre extrémité du câble au port **HDMI** de votre projecteur.

Branchement USB

Connexion USB type A

Pour profiter de photos, de musique et de films, branchez simplement une clé USB sur le port **USB Type A**. Pour connaître les formats de fichiers pris en charge, consultez page 48.

Raccordement USB-C

Raccordez une extrémité d'un câble USB type C au port USB-C de votre appareil. Puis raccordez l'autre extrémité du câble au port **USB-C** de votre projecteur.

REMARQUE :

- Assurez-vous que votre appareil USB type C prend en charge la transmission vidéo.
- L'appareil connecté peut également être chargé (5V/2A).

Connexion au Bluetooth

Bluetooth Speaker (Haut-parleur Bluetooth)

Le projecteur est équipé de Bluetooth, qui permet à l'utilisateur de connecter son appareil sans fil pour la lecture audio.

Pour connecter et appairer votre appareil :

1. Allez dans : **Home (Accueil) > Bluetooth (Bluetooth)**.
2. Utilisez les boutons directionnels **Gauche** et **Droite** de la télécommande pour sélectionner **Bluetooth Speaker (Haut-parleur Bluetooth)** ou **Bluetooth Pairing (Appairage Bluetooth)**. Puis appuyez sur **OK** sur la télécommande.

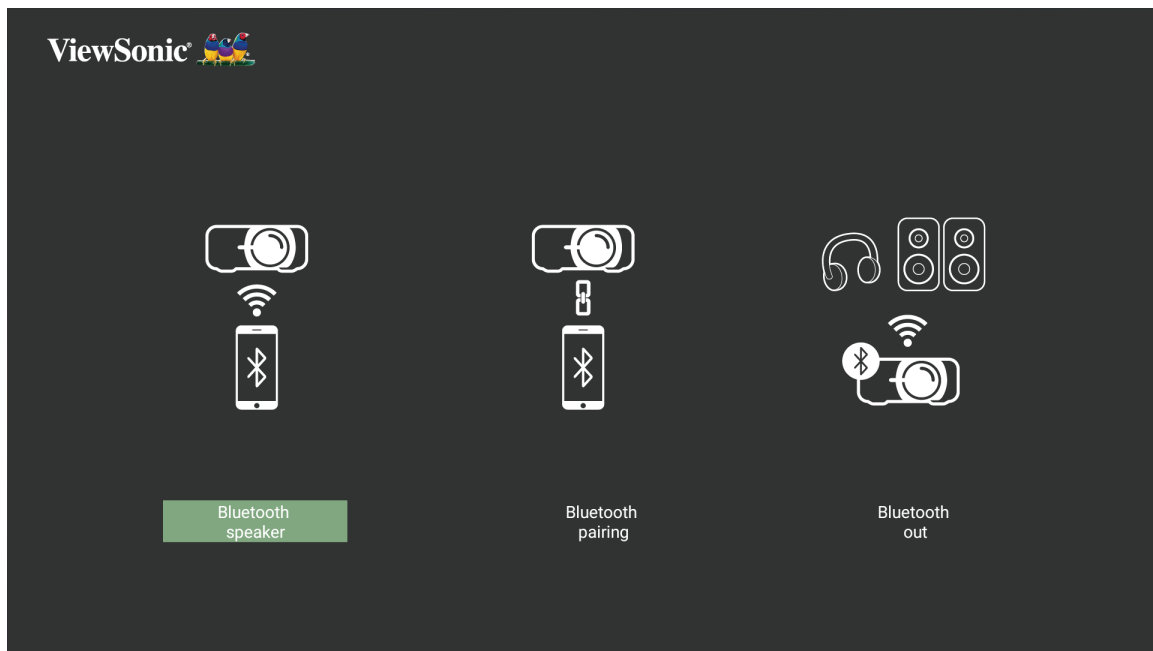

3. Lorsque la boîte de dialogue ci-dessous apparaît, sélectionnez **Yes (Oui)** et appuyez sur **OK** sur la télécommande pour accéder au mode Bluetooth.

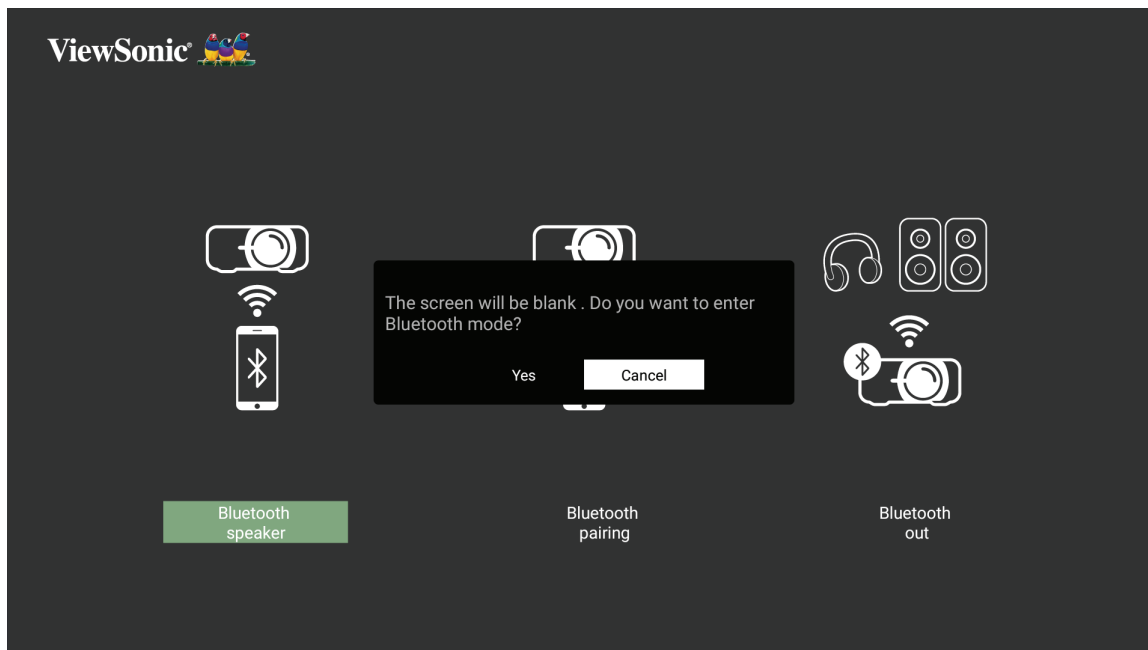

4. Un effet sonore est audible en accédant au mode appairage.
5. Une fois la connexion effectuée avec succès, un autre effet sonore est audible.

REMARQUE :

- Le nom du projecteur est « M10 ».
- Seuls les boutons **Power (Alimentation)** et **Return (Retour)** permettent de quitter le mode Bluetooth.

Bluetooth Out (Sortie Bluetooth)

Connectez le projecteur à un casque ou des haut-parleurs externes prenant en charge Bluetooth.

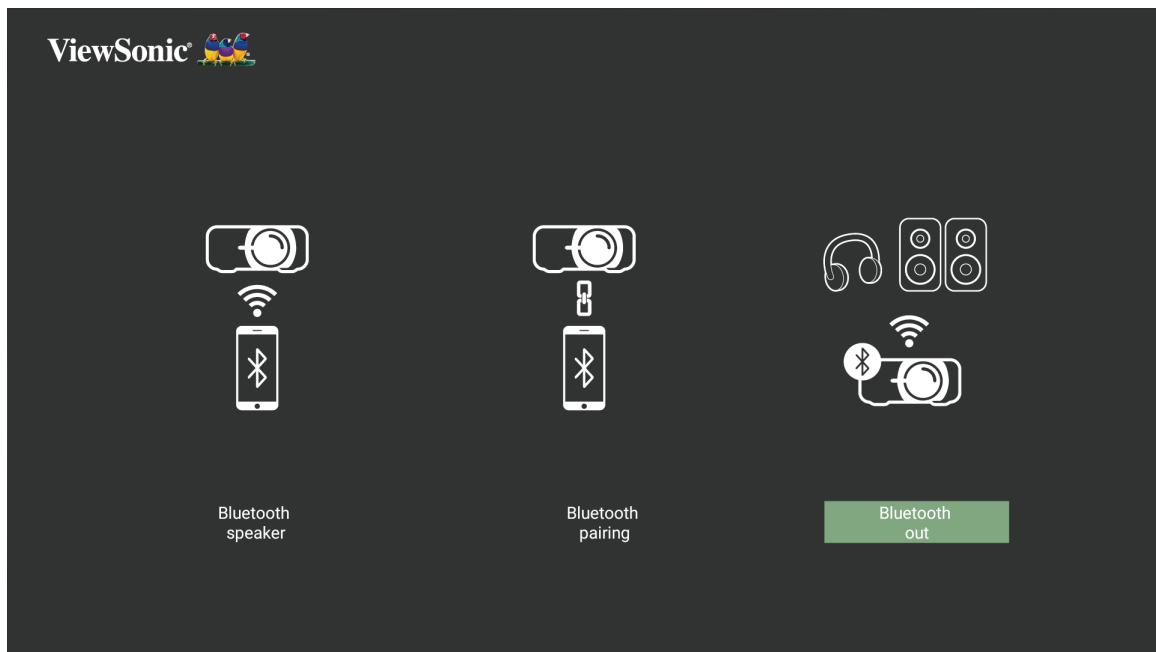

Pour connecter et appairer votre appareil :

1. Allez dans : **Home (Accueil) > Bluetooth (Bluetooth)**.
2. Utilisez les boutons directionnels **Gauche** et **Droite** de la télécommande pour sélectionner l'option **Sortie Bluetooth**.

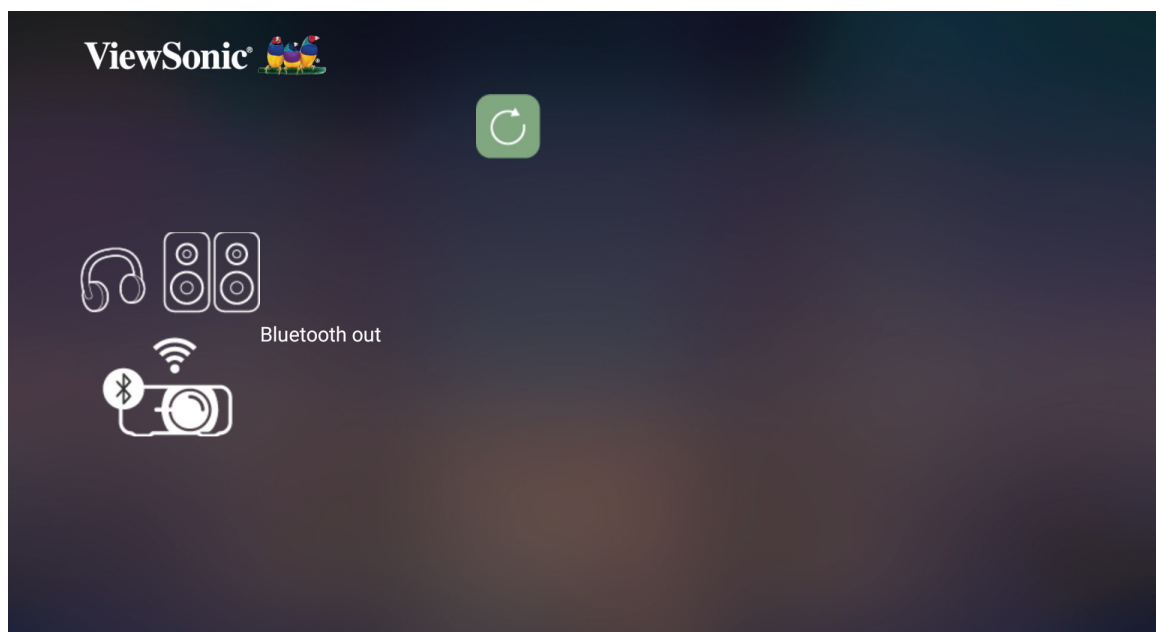

3. Le projecteur recherche les appareils Bluetooth à proximité. Sélectionnez votre appareil dans la liste et appuyez sur **OK** sur la télécommande.

REMARQUE : Une fois appairé, si le projecteur et votre appareil sont sous tension, ils se connectent automatiquement via Bluetooth.

Connexion à des réseaux

Connexion Wi-Fi

Avec le Wi-Fi intégré, vous pouvez facilement vous connecter à des réseaux Internet sans fil.

Pour vous connecter à un réseau Wi-Fi :

1. Allez dans : **Home (Accueil) > Settings (Paramètres) > Network Settings (Paramètres réseau) > Wi-Fi**
2. Appuyez sur **Gauche** ou **Droite** sur la télécommande pour sélectionner **Enable (Activé)**.

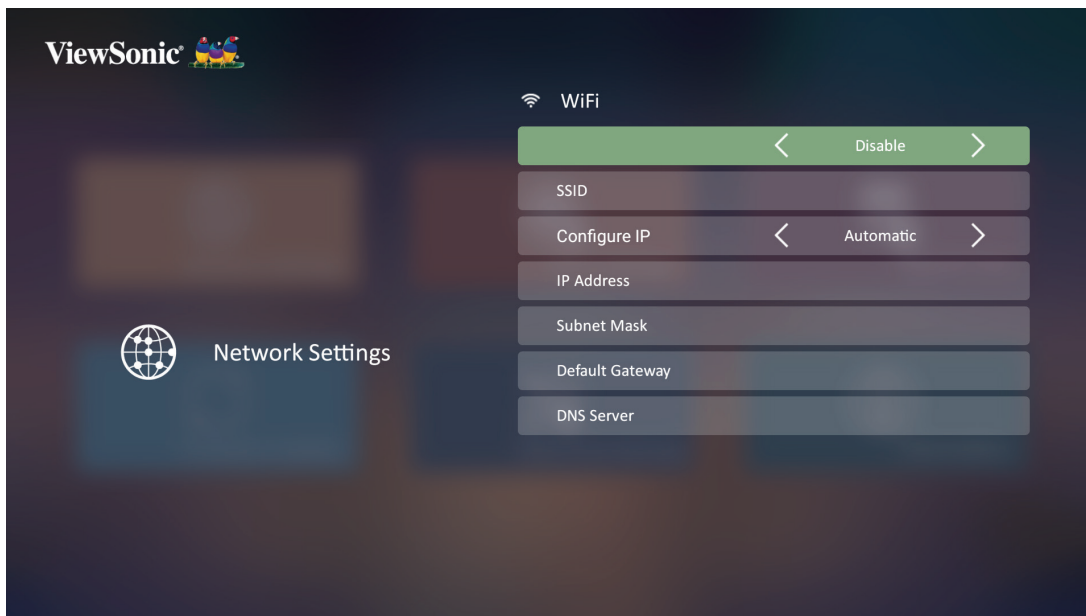

3. Les réseaux Wi-Fi disponibles sont alors affichés. Sélectionnez l'un des réseaux Wi-Fi disponibles.

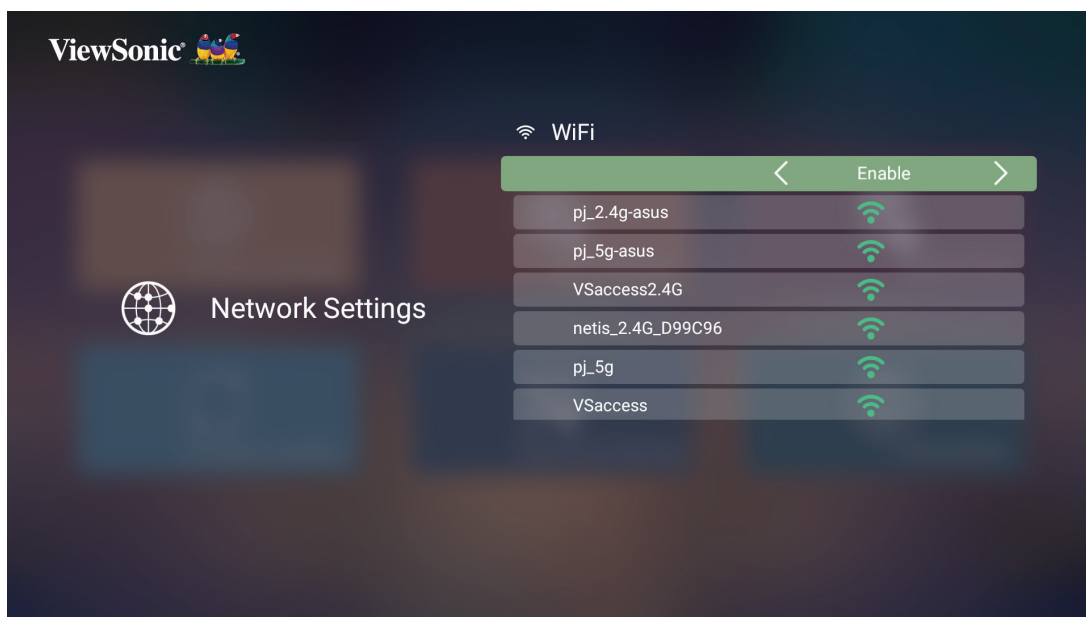

4. Si vous vous connectez à un réseau Wi-Fi sécurisé, vous devez saisir le mot de passe lorsque vous y êtes invité.

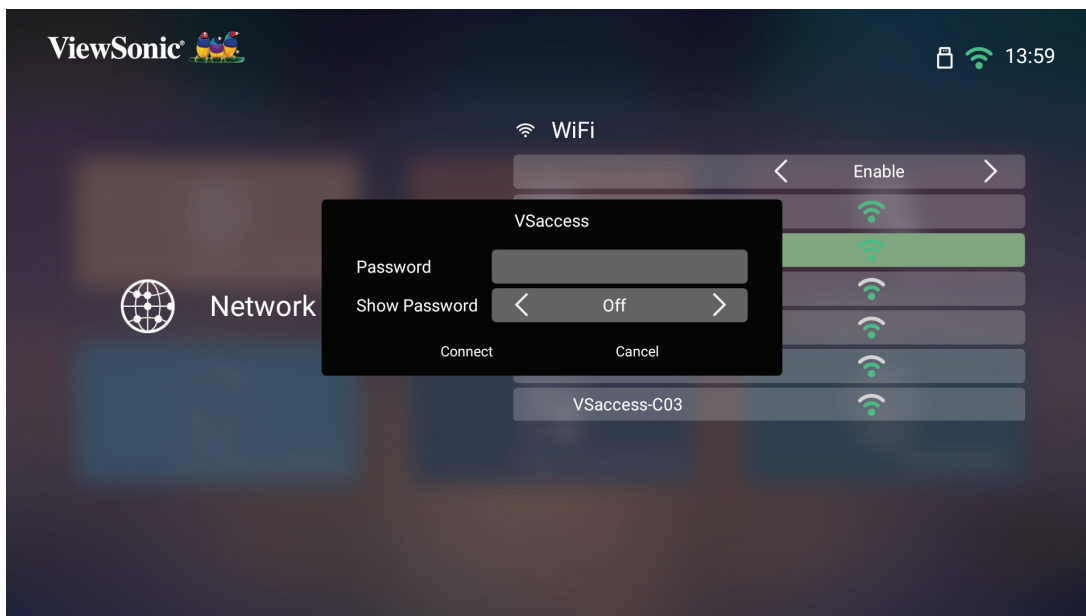

SSID personnalisé

1. Allez dans : **Home (Accueil) > Settings (Paramètres) > Network Settings (Paramètres réseau) > Wi-Fi**
2. Appuyez sur **Gauche** ou **Droite** sur la télécommande pour sélectionner **Enable (Activé)**.
3. Dans la liste des réseaux Wi-Fi disponibles, sélectionnez **Others (Autres)** et appuyez sur **OK** sur la télécommande.



4. Saisissez le SSID et sélectionnez le niveau de sécurité.

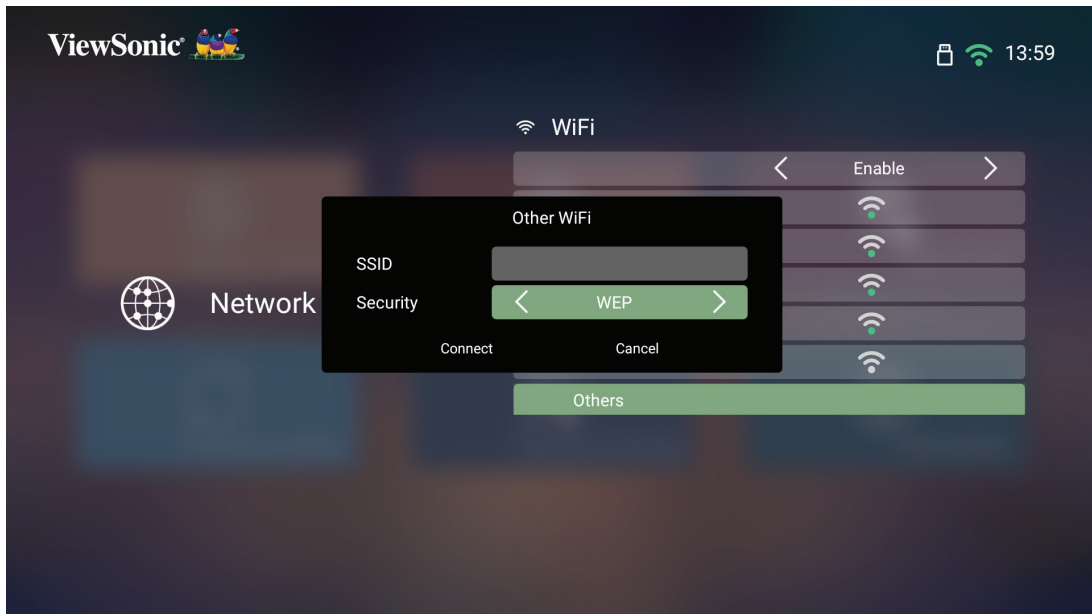

5. Saisissez le mot de passe lorsque vous y êtes invité.

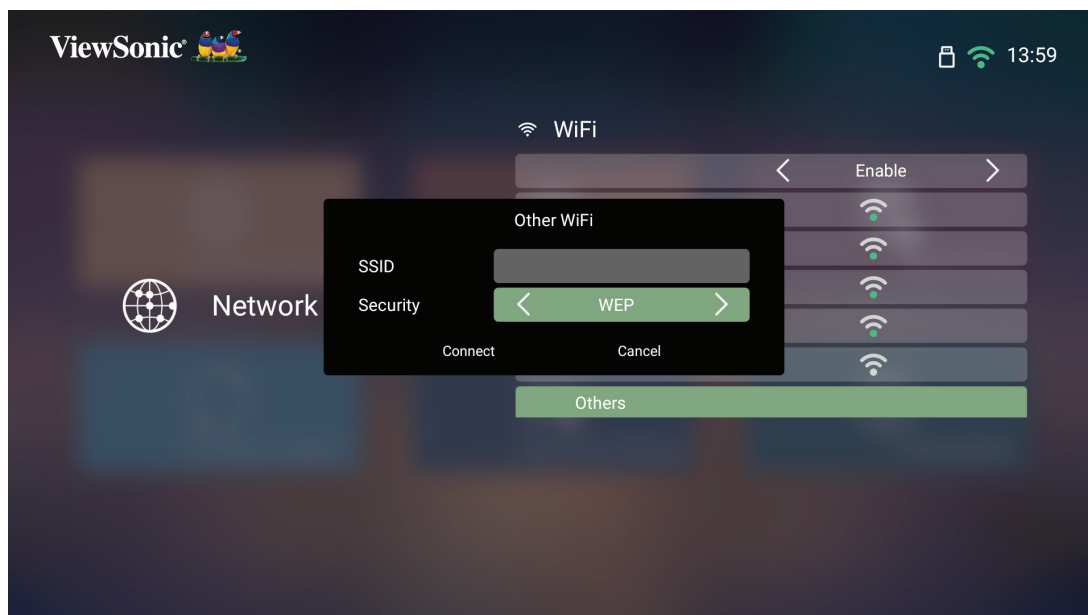

Miroir d'écran sans fil

La mise en miroir de l'écran fournit une connexion Wi-Fi 5 GHz permettant aux utilisateurs de mettre en miroir l'écran sur leur appareil personnel.

REMARQUE : Assurez-vous que votre appareil est connecté au même réseau que le projecteur.

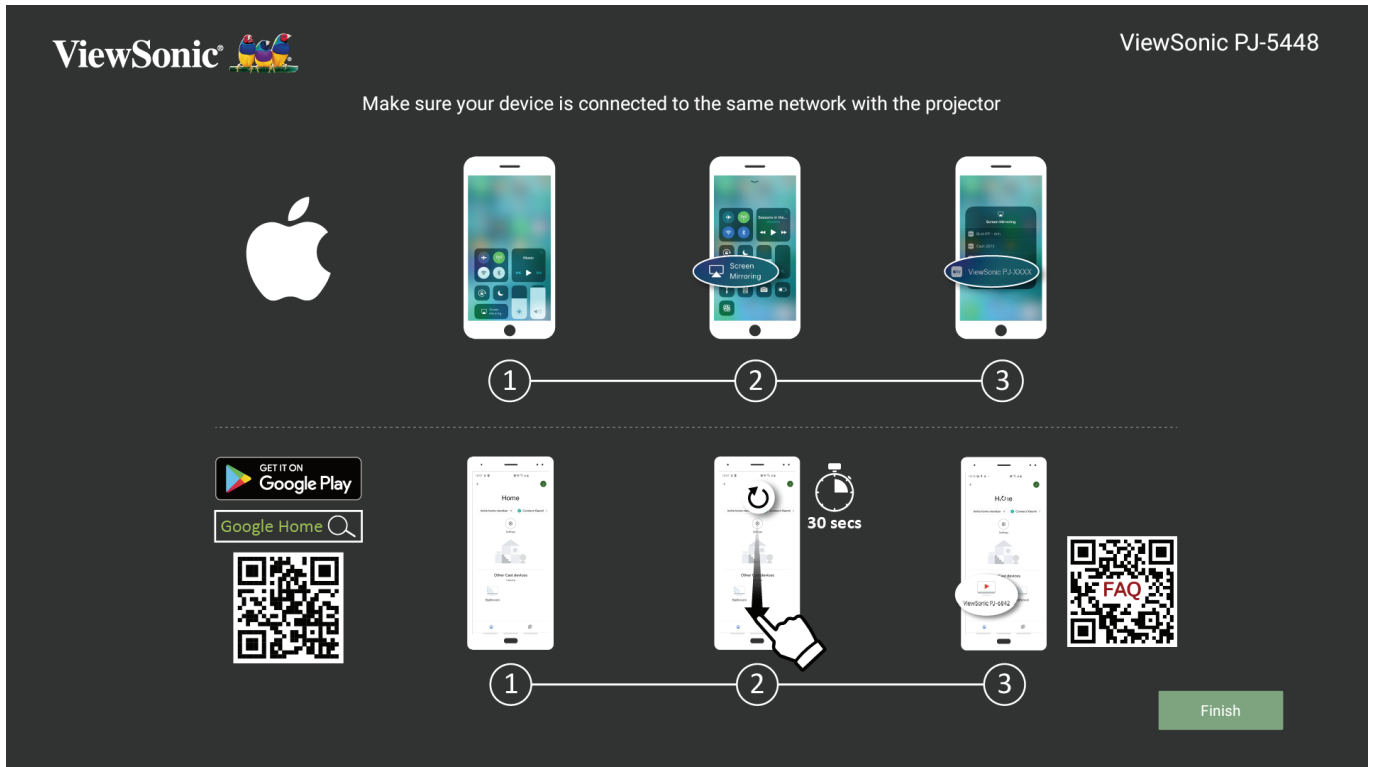

Sur iOS :

1. Accédez au menu déroulant de contrôle.
2. Sélectionnez l'icône « Screen Mirroring (Mise en miroir de l'écran) ».
3. Choisissez « ViewSonic PJ-XXXX ».

Sur Android :

1. Téléchargez et installez l'application « Google Home » et ouvrez-la.
2. Tirez pour actualiser l'application et attendez 30 secondes.
3. « ViewSonic PJ-XXXX » est à présent visible, sélectionnez-le.

REMARQUE : Certains appareils Android prennent en charge le diffusion directe « Casting ». Si c'est le cas de votre appareil, accédez à la fonction Casting et choisissez « ViewSonic PJ-XXX » dans la liste des appareils disponibles. Vous pouvez également numériser le code QR FAQ et suivre les étapes pour diffuser directement votre appareil Android.

Utilisation du projecteur

Mise en marche du projecteur

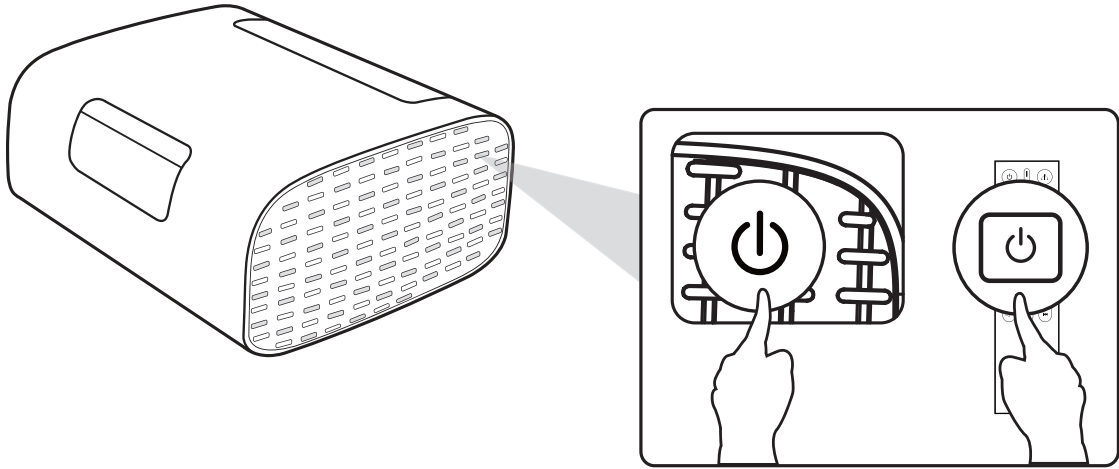

1. Assurez-vous que le projecteur est connecté à une source d'alimentation.
2. Appuyez sur le bouton **Power (Alimentation)** du projecteur ou de la télécommande pour allumer le projecteur.

Sélection d'une source d'entrée

Vous pouvez connecter le projecteur à plusieurs appareils en même temps. Il ne peut toutefois afficher qu'un plein écran à la fois.

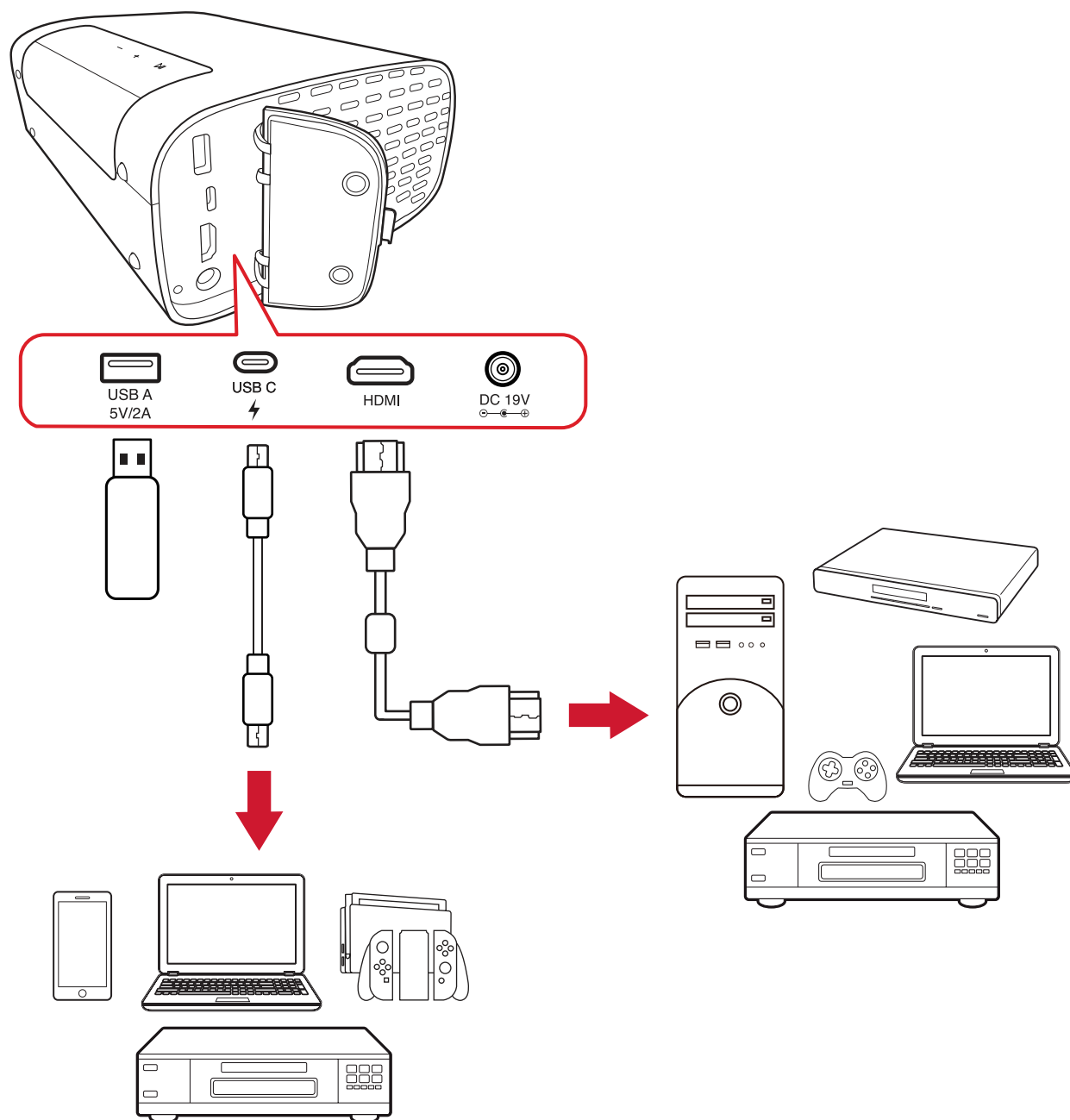

Le projecteur recherche automatiquement des sources d'entrée. Si plusieurs sources sont connectées, appuyez sur le bouton **Source** de la télécommande pour sélectionner l'entrée souhaitée ou appuyez sur le bouton **Bas** une fois dans **Home Screen (Écran d'accueil)** jusqu'à ce que la liste des sources d'affiche.

REMARQUE : Assurez-vous que les sources connectées sont également allumées.

Réglage de l'image projetée

Réglage de la hauteur du projecteur et de l'angle de projection

Le projecteur est équipé d'un (1) Älykäs jalusta. Régler le support modifie la hauteur du projecteur et l'angle de projection verticale. Réglez soigneusement le support pour ajuster finement la position de l'image projetée.

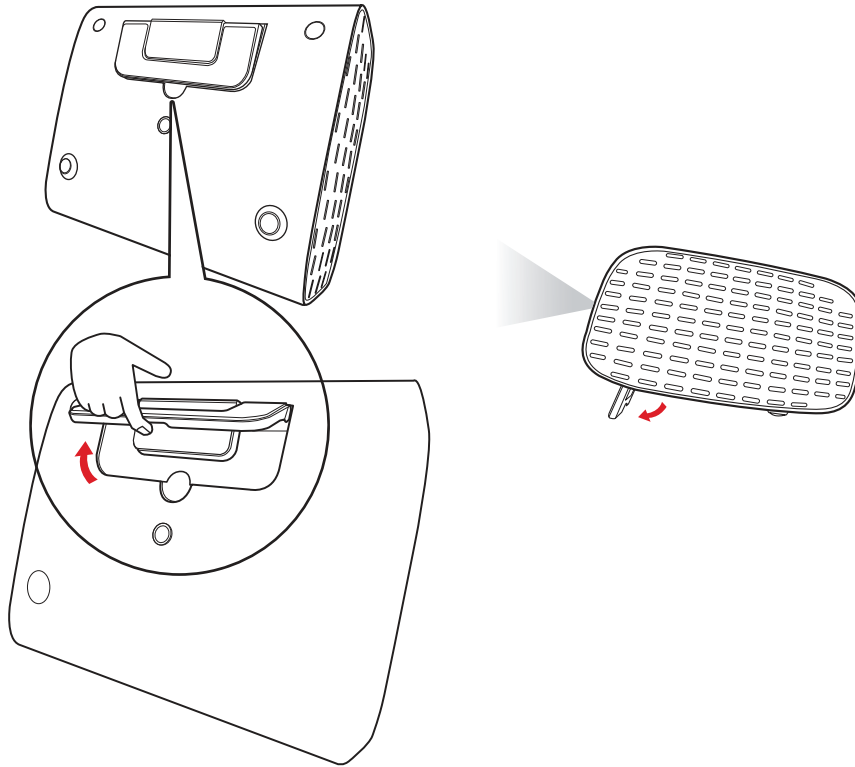

En plus du pied réglable, le projecteur peut être installé verticalement pour une projection au plafond.

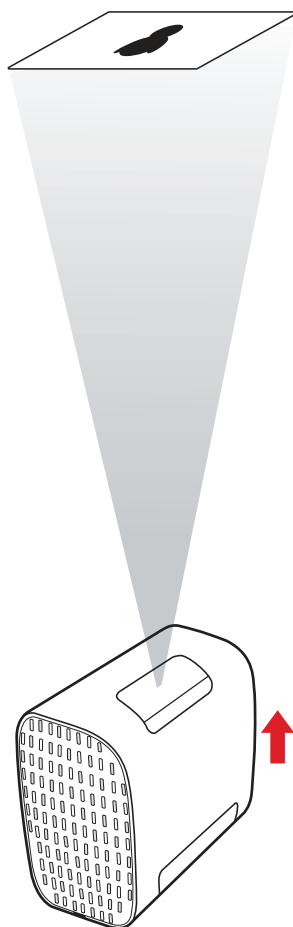

REMARQUE : Si le projecteur n'est pas placé sur une surface plane ou si l'écran et le projecteur ne sont pas perpendiculaires, l'image projetée peut devenir trapézoïdale. Cependant, la fonction « Auto Vertical Keystone (Trapèze vertical automatique) » corrige automatiquement le problème.

Arrêt du projecteur

1. Si vous appuyez sur le bouton **Alimentation** de la télécommande, le message suivant apparaîtra :

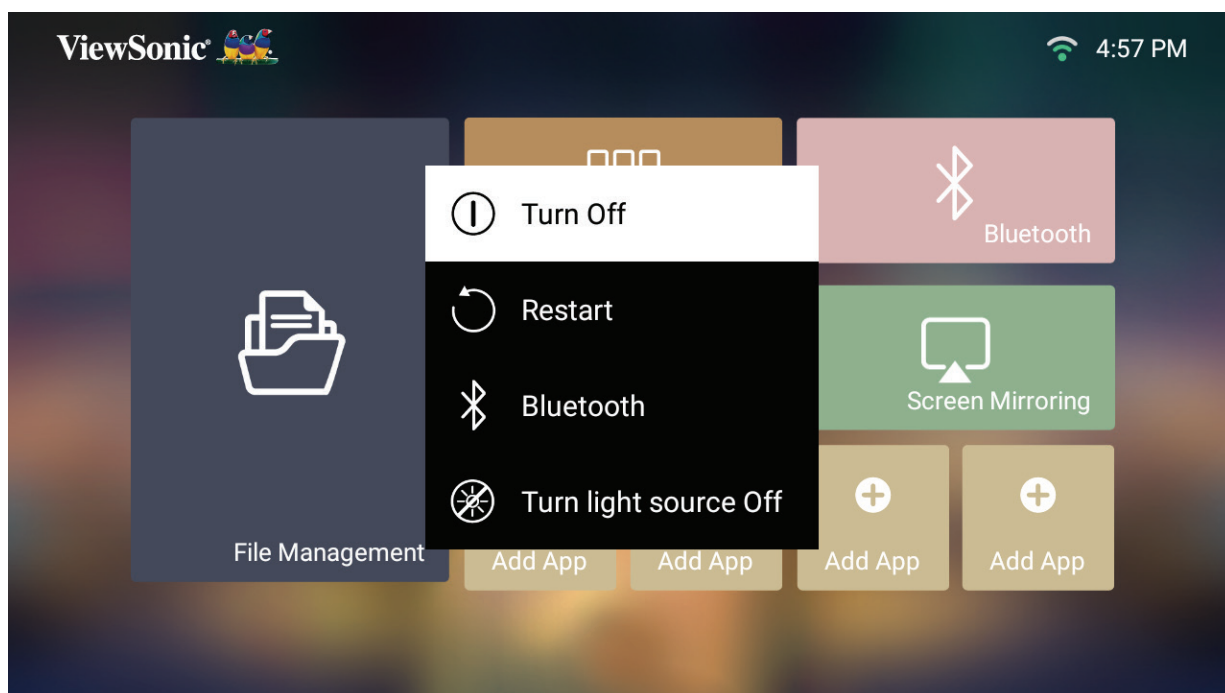

2. Appuyez sur les boutons **Haut/Bas** sur la télécommande pour sélectionner **Turn Off (Éteindre)** et appuyez sur **OK** sur la télécommande.

Source d'entrée sélectionnée - Arborescence de l'affichage à l'écran (OSD)

Une fois votre source d'entrée sélectionnée, vous pouvez régler les menus **Image Settings (Paramètres d'image)** et **Advanced (Avancé)**.

Menu principal	Sous-menu	Option de menu	
Image Settings	Color Mode	Brightest	
		TV	
		Movie	
		TV-HDR	
		Movie-HDR	
		Low Blue Light	
	Brightness	(-/+, 0~100)	
	Contrast	(-/+, -50~50)	
	Color Temp	6500K	
		7500K	
		9300K	
	Tint	(-/+, -50~50)	
	Saturation	(-/+, 0~100)	
	Sharpness	(-/+, 0~50)	
	Gamma	1.8	
		2.0	
		2.2	
		2.35	
		2.5	
		sRGB	
Cubic			
Light Source Level	Full		
	Eco		
Test Pattern	OK		
Reset Current Color Settings	Yes		
	Cancel		

Menu principal	Sous-menu	Option de menu		
Advanced	Aspect Ratio	Auto		
		4:3		
		16:9		
	HDR	Auto		
		SDR		
	EOTF	Low		
		Mid		
		High		
	Frame Interpolation	Disable		
		Low		
		Mid		
		High		
	HDMI Settings	Range		Full
				Limited
	Audio Settings	Audio Mode		Movie
				Music
		Audio Volume		(-/+ , 0~50)
		Mute		Disable
	Enable			
	Information	Source		Ex. HDMI
		Resolution		Ex. 1920 x 1080 @60Hz
HDR		Ex. Enable		

Menu Image Settings (Paramètres d'image)

Une fois votre source d'entrée sélectionnée, vous pouvez régler le menu **Image Settings (Paramètres d'image)**.

Pour accéder au menu **Image Settings (Paramètres d'image)** :

1. Appuyez sur **Paramètre** sur la télécommande.

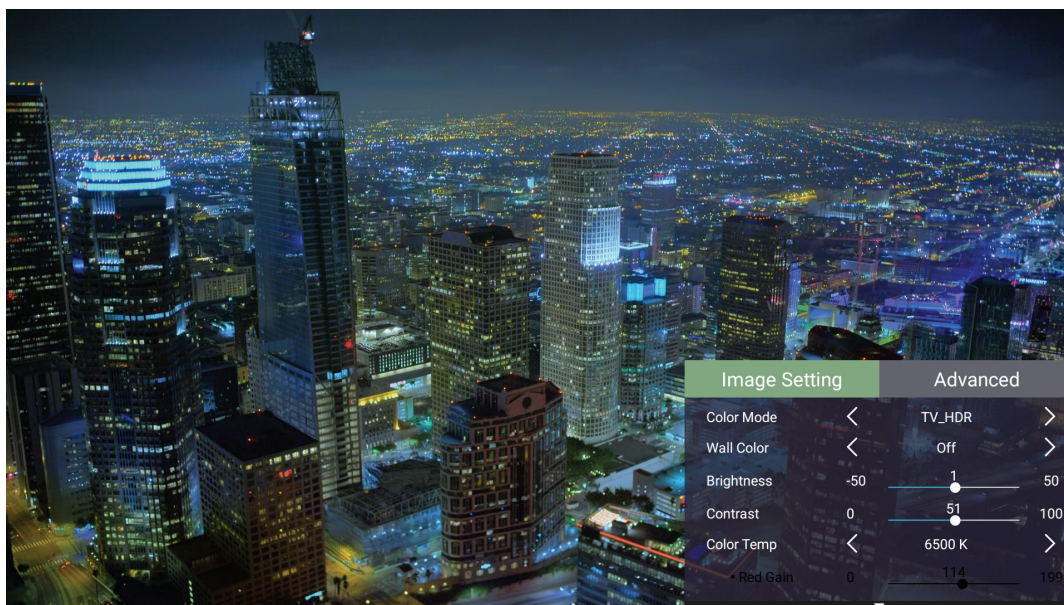

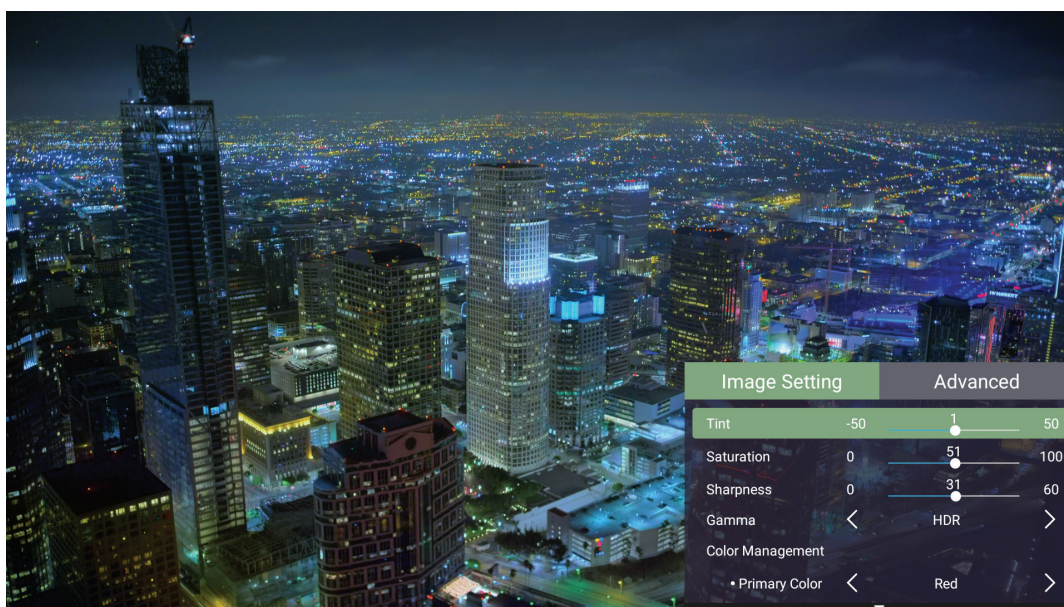

2. Utilisez les boutons **Haut/Bas** pour sélectionner un menu.



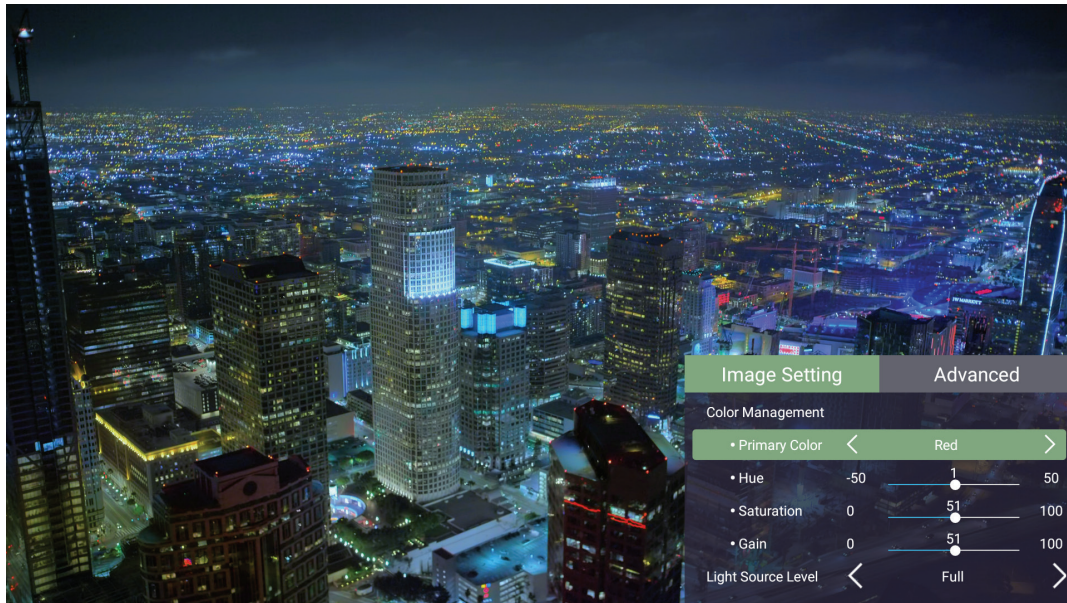



3. Utilisez ensuite les boutons **Gauche/Droite** pour accéder au(x) sous-menu(s) et/ou régler les paramètres.



4. Appuyez sur le bouton **Retour** pour accéder au menu précédent ou quitter.

Option de menu	Description
<p>Color Mode (Mode couleurs)</p>	<p>Le projecteur dispose de plusieurs modes d'image prédéfinis pour vous permettre de choisir le mode adapté à votre environnement d'exploitation et au signal d'entrée.</p> <p><u>Brightest (Intensité élevée)</u> Optimise la luminosité de l'image projetée. Ce mode est adapté aux environnements où une luminosité très élevée est requise, tels que les pièces bien éclairées.</p> <p><u>TV</u> Optimisé pour regarder des sports dans des environnements bien éclairés.</p> <p><u>Movie (Film)</u> Adapté aux films colorés, aux séquences vidéo provenant de caméras numériques ou aux DV via l'entrée PC. Optimisé pour les environnements à faible luminosité.</p> <p><u>TV-HDR</u> Convient à la télévision avec HDR.</p> <p><u>Movie-HDR (Film-HDR)</u> Convient aux films avec HDR.</p> <p><u>Low Blue Light (Faible lumière bleue)</u> Bloque la lumière bleue à énergie élevée pour une expérience de visualisation plus confortable.</p>
<p>Brightness (Luminosité)</p>	<p>Plus la valeur est élevée, plus l'image est lumineuse. Des valeurs plus basses entraînent une image plus sombre.</p> <div style="display: flex; justify-content: space-around; align-items: center;"> <div style="text-align: center;">  <p>0</p> </div> <div style="text-align: center;">  <p>50</p> </div> <div style="text-align: center;">  <p>100</p> </div> </div>

Option de menu	Description						
Contrast (Contraste)	<p>Utilisez-le pour définir le niveau de crête de blanc après avoir réglé le paramètre Brightness (Luminosité) afin de l'adapter à votre entrée sélectionnée et à l'environnement de visualisation.</p> <div style="text-align: center;">  <div style="display: flex; justify-content: space-around; margin-top: 5px;"> <div style="text-align: center;">  0 </div> <div style="text-align: center;">  50 </div> <div style="text-align: center;">  100 </div> </div> </div>						
Color Temp (Température de couleur)	<p>Sélectionnez le réglage de température de couleur.</p> <ul style="list-style-type: none"> • 6 500K : Conserve une coloration blanche normale. • 7 500K : Une température de couleur plus élevée, plus froide que 6500K. • 9 300K : La température de couleur la plus élevée fait apparaître l'image plus bleutée. 						
Tint (Teinte)	<p>Plus la valeur est élevée, plus l'image devient verdâtre. Plus la valeur est faible, plus l'image devient rougeâtre.</p>						
Saturation	<p>Désigne la quantité de cette couleur dans une image vidéo. Des valeurs inférieures produisent des couleurs moins saturées ; en fait, une valeur de « 0 » supprime complètement cette couleur de l'image. Si la saturation est trop élevée, cette couleur sera trop vive et irréaliste.</p>						
Sharpness (Netteté)	<p>Une valeur élevée permet d'obtenir une image plus nette ; une valeur basse adoucit l'image.</p>						
Gamma	<p>Désigne la relation entre la luminosité de la source d'entrée et de l'image.</p>						
Light Source Level (Niveau de la source lumineuse)	<p>Sélectionnez la consommation électrique appropriée de la LED.</p> <table border="1" data-bbox="564 1599 1355 1778" style="margin-left: auto; margin-right: auto;"> <thead> <tr> <th style="background-color: #c00000; color: white;">Mode</th> <th style="background-color: #c00000; color: white;">Consommation électrique</th> </tr> </thead> <tbody> <tr> <td>Full (Plein)</td> <td>100%</td> </tr> <tr> <td>Eco (Mode eco)</td> <td>70%</td> </tr> </tbody> </table>	Mode	Consommation électrique	Full (Plein)	100%	Eco (Mode eco)	70%
Mode	Consommation électrique						
Full (Plein)	100%						
Eco (Mode eco)	70%						
Test Pattern (Motif de Test)	<p>Teste la présentation des couleurs du projecteur.</p>						

Option de menu	Description
Reset Current Color Settings (Réinitialiser les paramètres de couleur actuels)	Repasse les paramètres de couleur actuels à leurs valeurs par défaut.

Menu paramètres Advanced (Avancé)

Une fois votre source d'entrée sélectionnée, vous pouvez régler le menu **Advanced (Avancé)**.

Pour accéder au menu **Advanced (Avancé)** :

1. Appuyez sur **Paramètre** sur la télécommande.

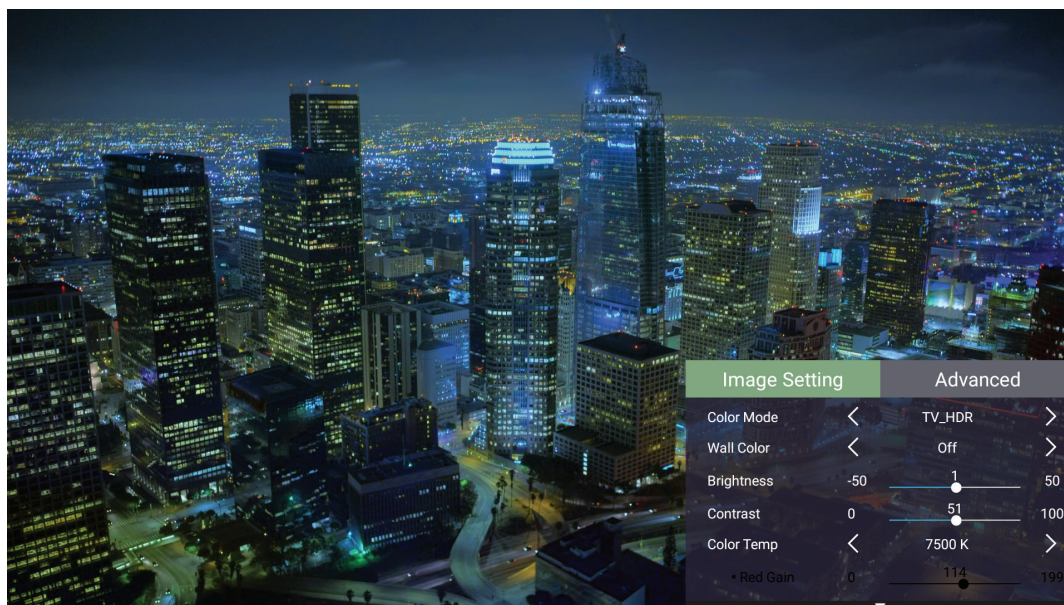

2. Appuyez sur le bouton **Droit** pour accéder au menu **Advanced (Avancé)**.

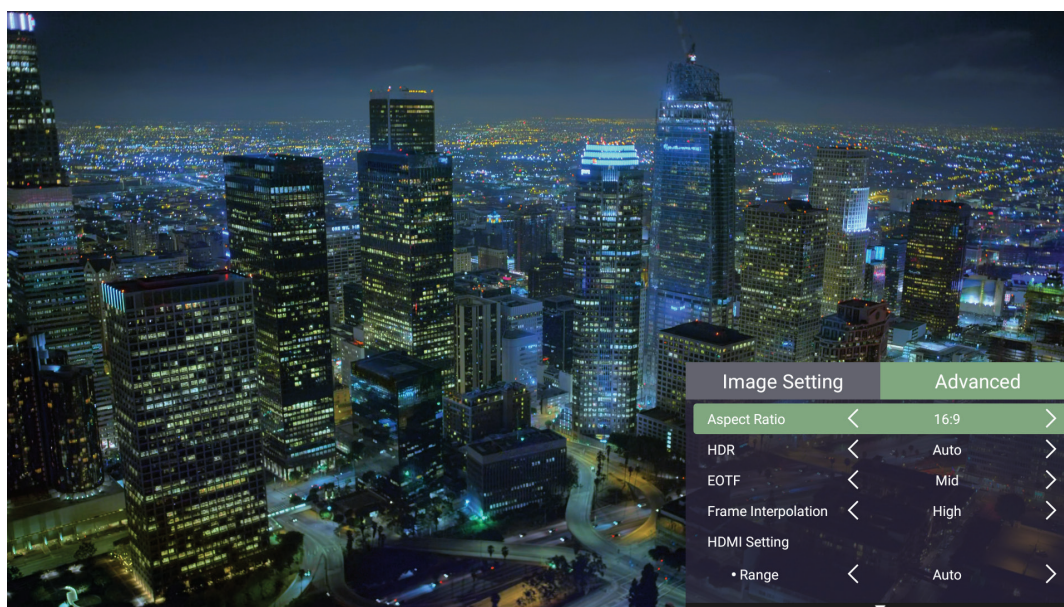

3. Utilisez les boutons **Haut/Bas** pour sélectionner un menu.

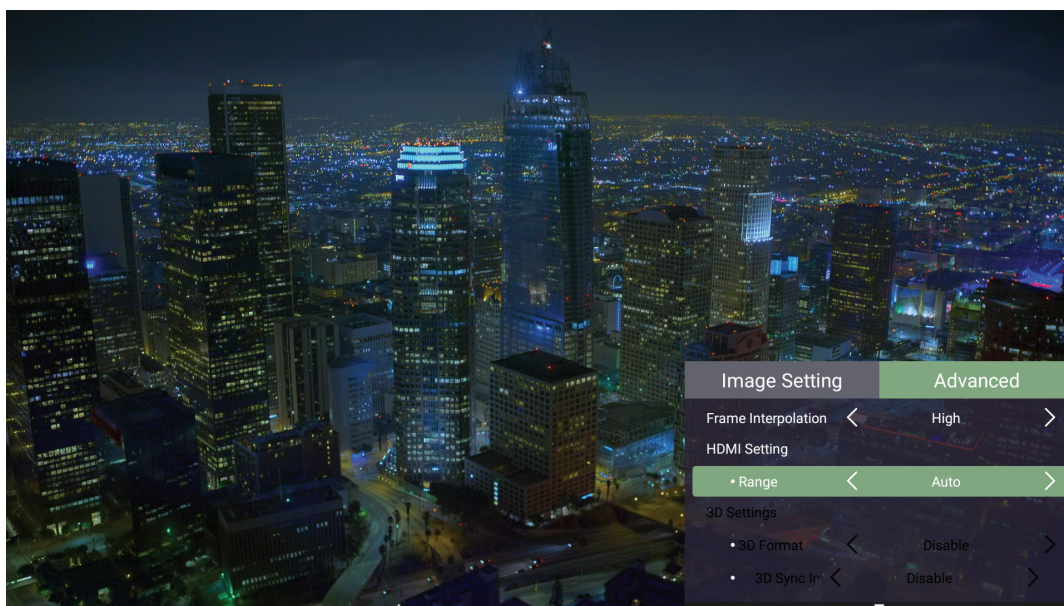

4. Utilisez ensuite les boutons **Gauche/Droite** pour accéder au(x) sous-menu(s) et/ou régler les paramètres.

5. Appuyez sur le bouton **Retour** pour accéder au menu précédent ou quitter.

Option de menu	Description
Aspect Ratio (Rapport D'Aspect)	<p>Le format correspond au rapport entre la largeur de l'image et sa hauteur. Le traitement numérique du signal permet aux périphériques d'affichage numérique, comme ce projecteur, d'agrandir l'image et de la mettre à l'échelle de manière dynamique, en lui donnant un aspect différent de celui du signal d'entrée.</p> <p>REMARQUE : Prend uniquement en charge l'entrée de signal HDMI/USB C.</p> <p><u>Auto</u> Met une image à l'échelle proportionnellement pour qu'elle soit adaptée à la résolution native dans sa largeur horizontale. Cette option est adaptée aux images en entrée qui ne sont pas au format 4:3 ou 16:9 si vous souhaitez tirer le meilleur parti de l'écran sans modifier le rapport d'aspect de l'image.</p> <p><u>4:3</u> Met une image à l'échelle pour qu'elle soit affichée au centre de l'écran avec un rapport d'aspect 4:3. Cette option est adaptée aux images 4:3, telles que les images des moniteurs d'ordinateur, des téléviseurs à définition standard et des films DVD au format 4:3, car il les affiche sans altération de leur aspect.</p> <p><u>16:9</u> Met une image à l'échelle pour qu'elle soit affichée au centre de l'écran avec un rapport d'aspect 16:9. Cette option est adaptée aux images déjà au format 16:9, telles que les images des téléviseurs haute définition.</p>
HDR	<p><u>Auto</u> Détection automatique de la plage dynamique de la source d'entrée et optimisation des paramètres du gamma et de la couleur.</p> <p><u>SDR</u> Ajustement manuel des paramètres de l'image sur la plage dynamique standard plutôt que sur la plage dynamique élevée (HDR).</p>

Option de menu	Description
EOTF	Le projecteur peut ajuster automatiquement les niveaux de luminosité de votre image en fonction de la source d'entrée. Normalement, le réglage par défaut Mid (Moy) est recommandé. Si la luminosité de l'image projetée est sombre, utilisez le réglage Low (Bas) . Si vous donnez la priorité à la propriété de gradation, utilisez High (Élevé) .
Frame Interpolation (Interpolation de trame)	Lisse la qualité d'image des objets se déplaçant à grande vitesse. Cela est particulièrement destiné aux amateurs d'événements sportifs au rythme soutenu.
HDMI Settings (Paramètres HDMI)	<p><u>Range (Portée)</u></p> <p>Sélectionnez une plage de couleurs adaptée en fonction de la configuration de la plage de couleurs de l'appareil de sortie connecté.</p> <ul style="list-style-type: none"> • Full (Plein) : Règle la plage de couleurs entre 0 et 255. • Limited (Limité) : Règle la plage de couleurs entre 15 et 235.
Audio Settings (Paramètres audio)	Ajuste les paramètres audio.
Information (Informations)	Affiche la source d'entrée, la résolution et le format HDR.

Fonctionnement du menu

Cette section présente **Home Screen (Écran Accueil)** et ses menus.

Home Screen (Écran Accueil)

Home Screen (Écran Accueil) s'affiche chaque fois que vous démarrez le projecteur. Pour naviguer dans **Home Screen (Écran Accueil)**, utilisez simplement les boutons directionnels de la télécommande. Vous pouvez revenir à **Home Screen (Écran Accueil)** principal à tout moment en appuyant sur le bouton **Accueil** de la télécommande, quelle que soit la page dans laquelle vous vous trouvez.

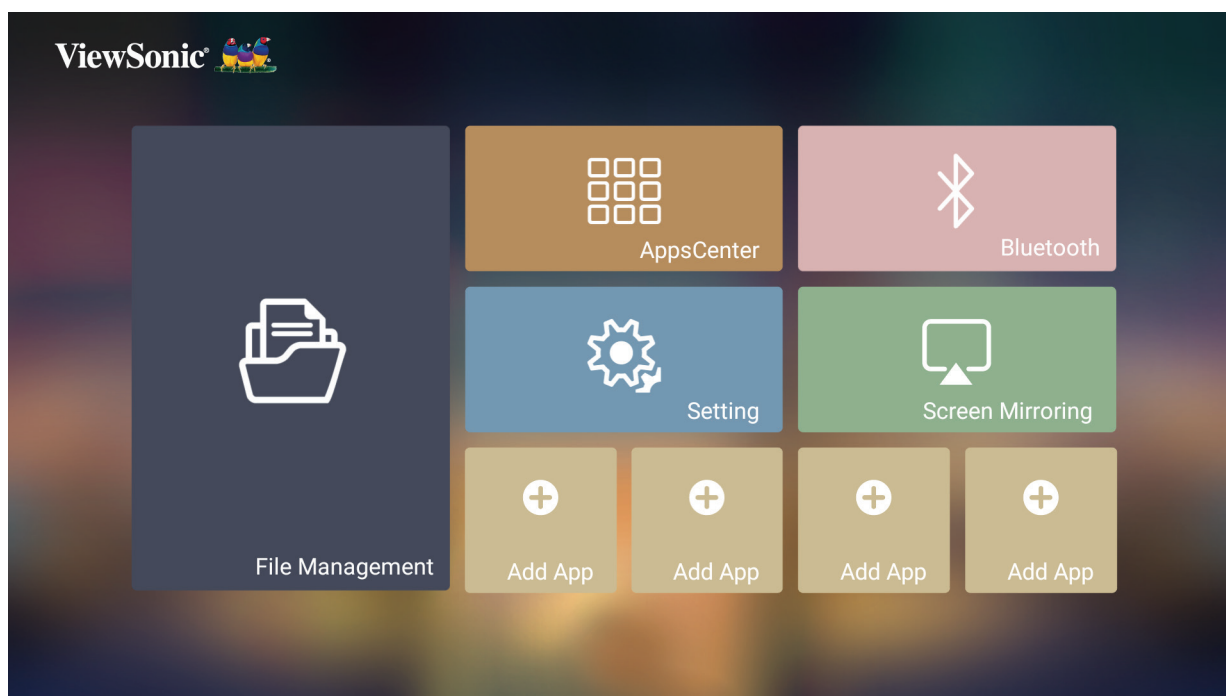

Menu	Description
File Management (Gestion des fichiers)	Fournit une interface utilisateur pour gérer les fichiers et les dossiers.
Apps Center (Centre d'applications)	Accédez et visualisez toutes les applications installées.
Bluetooth	Sélectionnez le mode Bluetooth approprié.
Setting (Paramètre)	Permet de gérer différentes catégories, telles que : Network settings (Paramètres réseau), Basic and Advanced settings (Paramètres de base et avancés), Date & Time (Date et heure), Firmware update (Mise à jour du firmware) et System Information (Informations système).
Screen Mirroring (Mise en miroir de l'écran)	Mettez l'écran de votre appareil personnel en miroir via le projecteur.
Add App (Ajouter une application)	Sélectionnez vos applications favorites et ajoutez-les à Home Screen (Écran Accueil) .

Écran d'accueil - Arborescence du menu à l'écran (OSD)

Menu principal	Sous-menu	Option de menu		
File Management				
Apps Center	App Download			
Bluetooth	Bluetooth Speaker			
	Bluetooth Pairing			
	Bluetooth Out			
Settings	Network Settings	Wi-Fi	Disable	
			Enable	SSID:
				Configure IP
				IP Address
				Subnet Mask
				Default Gateway
				DNS Server
	Others			
	Date & Time	Automatic Date & Time	Disable	
			Enable	
		Date		
		Time		
		Time Zone		
Time Format		12 hours		
	24 hours			

Menu principal	Sous-menu	Option de menu		
Settings	Basic Settings	Language	English	
			French	
			German	
			Italian	
			Spanish	
			Russian	
			繁體中文	
			簡體中文	
			日本語	
			韓語	
			Swedish	
			Dutch	
			Turkish	
			Czech	
			Portuguese	
			Thai	
			Polish	
			Finnish	
			Arabic	
			Indonesian	
			Hindi	
		Vietnam		
		Greek		
		Hungarian		
		Projector Projection	Front Table	
			Front Ceiling	
			Rear Table	
			Rear Ceiling	
		Keystone	Auto Keystone	Disable
				Enable
			V Keystone	(-/+ , -40~40)
			H Keystone	(-/+ , -40~40)
			4 Corner	Disable
	Enable			
4 Corner Adjustment	OK			

Menu principal	Sous-menu	Option de menu		
Settings	Basic Settings	Zoom	0.8x	
			0.9x	
			1.0x	
		Focus	Manual	OK
			Auto Focus	Disable
				Enable
		Auto Focus Calibration		
	Test Pattern	OK		
	Advanced Settings	Power On Source	Disable	
			HDMI	
			USB-C	
		Power On/Off Ring Tone	Disable	
			Enable	
		Auto Power On	Direct Power On	Disable
				Enable
			CEC	Disable
				HDMI
		Auto Power Off	Disable	
			10 minutes	
			20 minutes	
			30 minutes	
		Smart Energy	Disable	
			30 minutes	
1 hour				
2 hours				
3 hours				
4 hours				
8 hours				
12 hours				
Power Saving	Enable			
	Disable			

Menu principal	Sous-menu	Option de menu		
Settings	Advanced Settings	Audio Settings	Audio Mode	Movie
			Music	
			Audio Volume	(-/+ , 0~50)
			Mute	Disable
		Full		
		Eco		
		Disable		
		Enable		
		OK		
		OK		
	Firmware Upgrade	Software Update Online		
	Software Update by USB			
	OTA Reminder	Enable		
	Disable			
	Software Version			
	Information	Light Source Hours		
	System Version			
	Memory Information	XX GB (Free) of XX GB (Total)		
	Wi-Fi Mac Address			
	Serial Number			
Screen Mirroring				
Add App				
Add App				
Add App				
Add App				

Utilisation des menus

File Management (Gestion de fichiers)

Gérez facilement les fichiers et les dossiers.

1. Sélectionner : **Home (Accueil) > File Management (Gestion de fichiers)**.

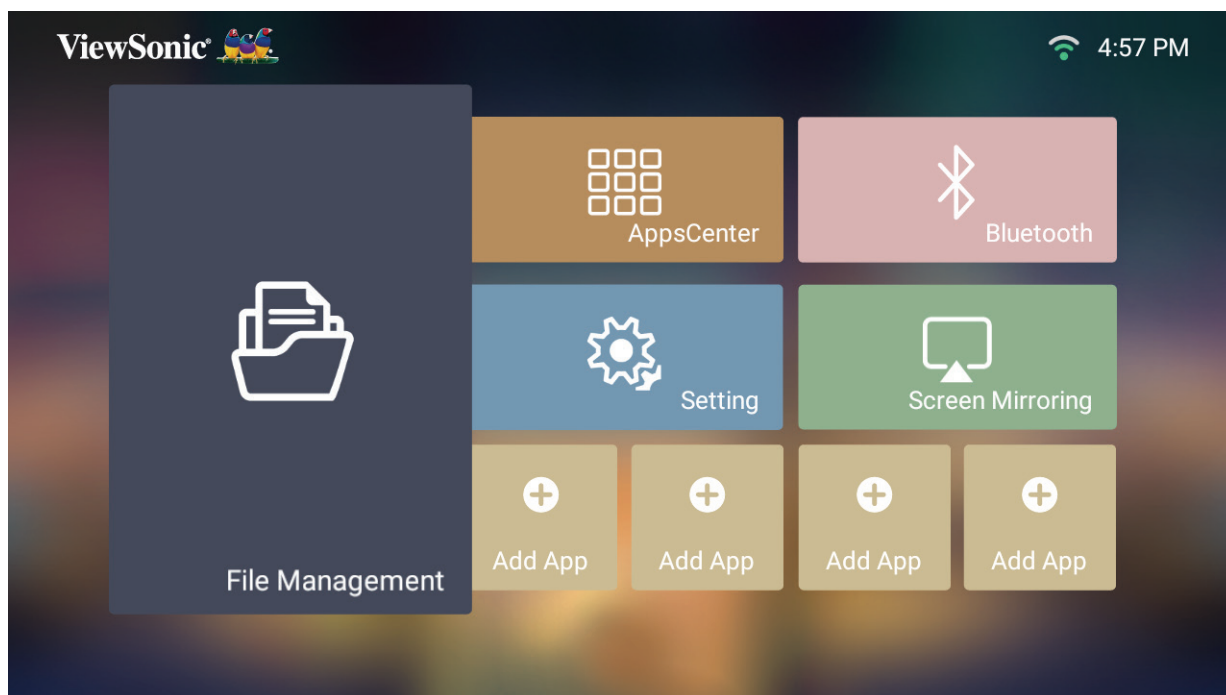

2. Sélectionnez un appareil dans la liste des sources. Utilisez les boutons de direction pour sélectionner le fichier souhaité. Appuyez ensuite sur **OK** sur la télécommande pour ouvrir le fichier sélectionné.

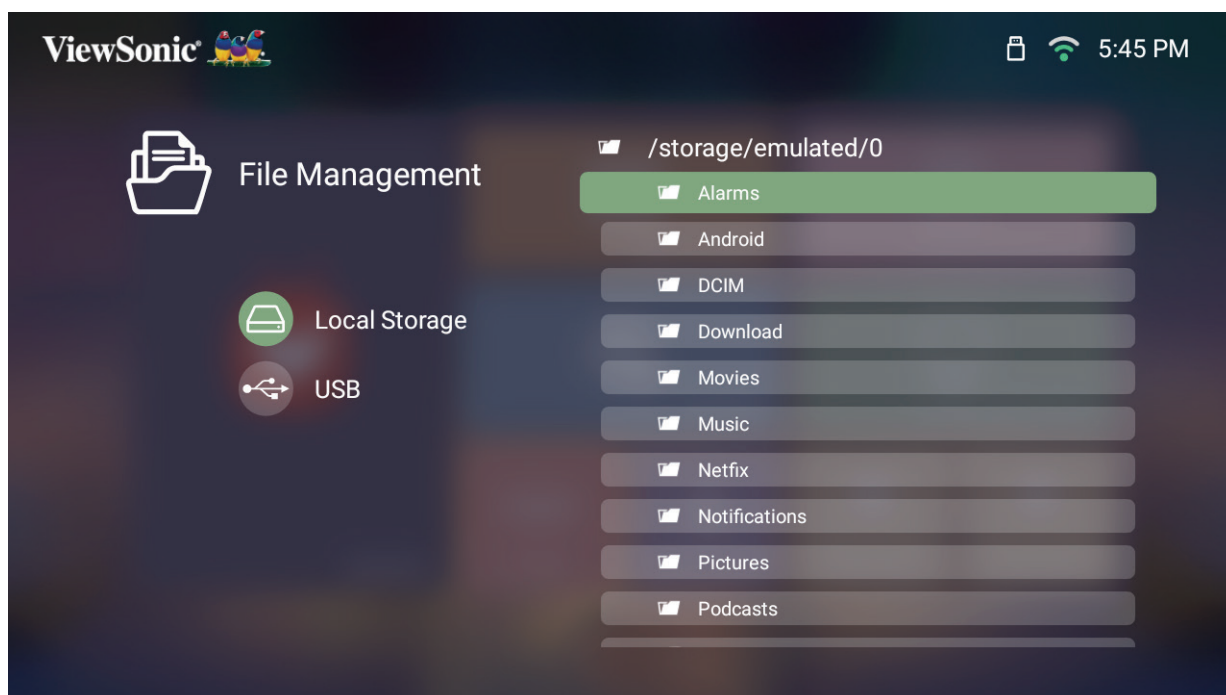

3. Appuyez sur le bouton **Retour** pour accéder à un niveau précédent.

REMARQUE : Appuyez sur le bouton **Accueil** de la télécommande pour revenir à **Home Screen (Écran Accueil)** à tout moment.

Comment éditer un fichier

1. Depuis **File Management (Gestion de fichiers)**, appuyez et maintenez le bouton **OK** enfoncé pendant trois (3) secondes.
2. Une case à cocher apparaît devant chaque fichier. Utilisez les boutons de direction et appuyez sur **OK** pour sélectionner un ou plusieurs fichiers.

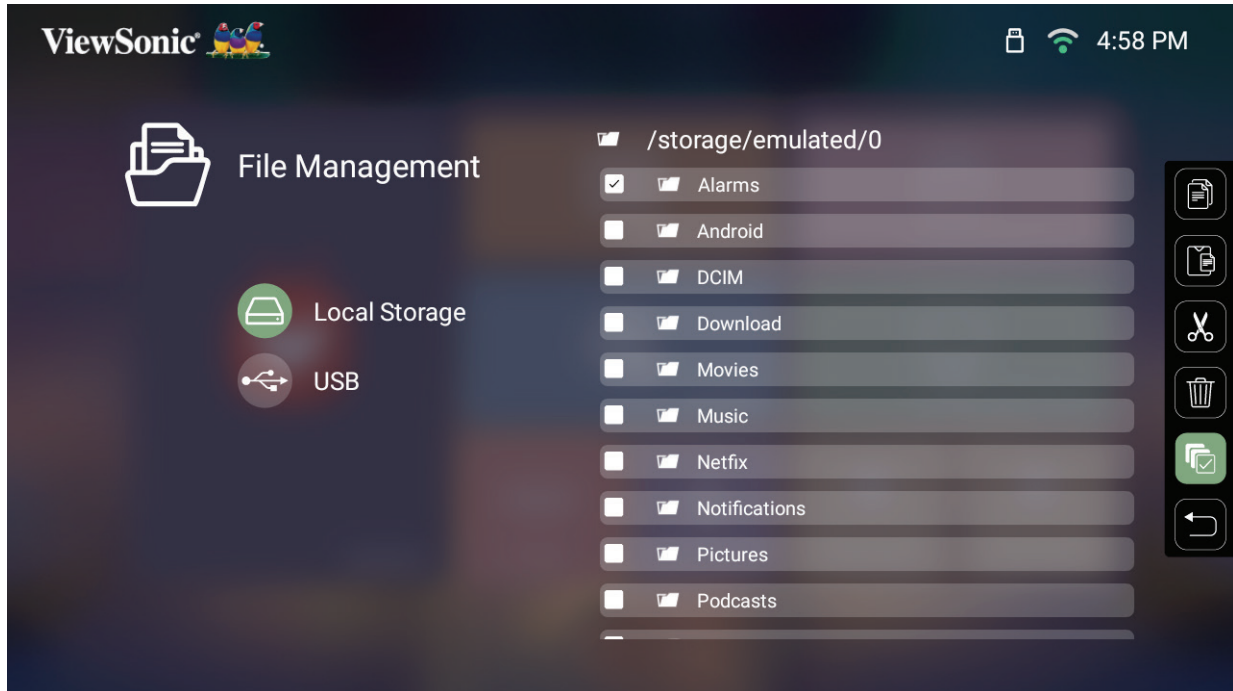



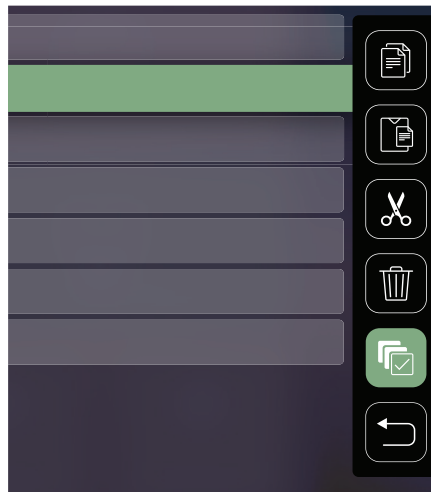



















3. En appuyant sur le bouton **Droite**, les actions Copy (Copier), Paste (Coller), Cut (Couper), Delete (Supprimer), Select All (Tout sélectionner) et Return (Retour) peuvent être utilisées.



4. Sélectionnez l'action de votre choix et appuyez sur **OK** pour l'exécuter.
5. Si vous exécutez Copy (Copier) ou Cut (Couper), sélectionnez votre dossier de destination pour terminer le processus.

Comment utiliser les boutons de la barre de contrôle multimédia

Les boutons de la barre de contrôle multimédia apparaissent à l'écran si un fichier vidéo, musical ou photo est sélectionné pour être ouvert.

Image		Vidéo		Musique	
	Retour		Retour		Retour
	Lire		Retour		Lire
	Suivant		Lire		Pause
	Zoom avant		Pause		Suivant
	Zoom arrière		Avance rapide		Mode aléatoire
	Rotation (gauche)		Suivant		Tout répéter
	Rotation (droite)				Répéter une piste
	Informations				Liste de lecture
					Informations

Conseils pour l'utilisation de l'USB

En cas d'utilisation de l'USB pour la lecture et/ou le stockage, veuillez noter ce qui suit :

1. Certains dispositifs de stockage USB peuvent ne pas être compatibles.
2. Si vous utilisez une rallonge USB, le périphérique USB peut ne pas reconnaître l'USB.
3. Utilisez uniquement des dispositifs de stockage USB formatés avec le système de fichiers Windows FAT32 ou NTFS.
4. Les fichiers volumineux nécessitent plus de temps pour être chargés.
5. Les données sur les dispositifs de stockage USB peuvent être endommagées ou perdues. Sauvegardez les fichiers importants.

Formats de fichiers pris en charge

Formats multimédia

Extension	Type	Codec
.avi	Audio	MP3
.mp4 .mov	Vidéo	H.264/MPEG-4
.mkv	Vidéo	H.264
.ts	Vidéo	H.264, MPEG-2
	Audio	MP3
.vob	Vidéo	MPEG-1, MPEG-2
	Audio	DVD-LPCM
.mpg	Vidéo	MPEG-1

Formats bureautiques

			Éléments	Voyants
I.	Fonction de visualisation de documents	1	doc/docx	Peut ouvrir et lire des documents au format doc/docx
		2	xls/xlsx	Peut ouvrir et lire des documents au format xls/xlsx
		3	ppt/pptx	Peut ouvrir et lire des documents au format ppt/pptx
		4	Pdf	Peut ouvrir et lire des documents au format pdf
II.	Prise en charge de la langue de l'interface	1	Prise en charge de 44 langues pour l'interface	Anglais, Chinois simplifié, Chinois (TW), Chinois (HK), Espagnol (LA), Français (UE), Portugais (UE), Portugais (BR), Allemand, Russe, Italien, Suédois, Espagnol (UE), Coréen, Arabe, Farsi, Serbe, Bosnien, Macédonien, Bulgare, Ukrainien, Grec, Norvégien, Danois, Tchèque, Hongrois, Slovaque, Polonais, Roumain, Finnois, Estonien, Letton, Lituanien, Anglais britannique, Slovène, Croate, Turc, Vietnamien, Indonésien, Néerlandais, Malais, Thaïlandais, Hindi, Hébreu, Birman, Catalan.

Formats photo pris en charge :

Format	Type	Résolution maximale
.jpg/.jpeg	JPEG progressif	7680 x 4320
	JPEG de base	7680 x 4320
.bmp		9600 x 6400
.png		7680 x 4320

Apps Center (Centre d'applications)

Affichez, lancez et désinstallez des applications.

1. Pour afficher vos applications, sélectionnez : **Home (Accueil) > Apps Center (Centre d'applications)**.

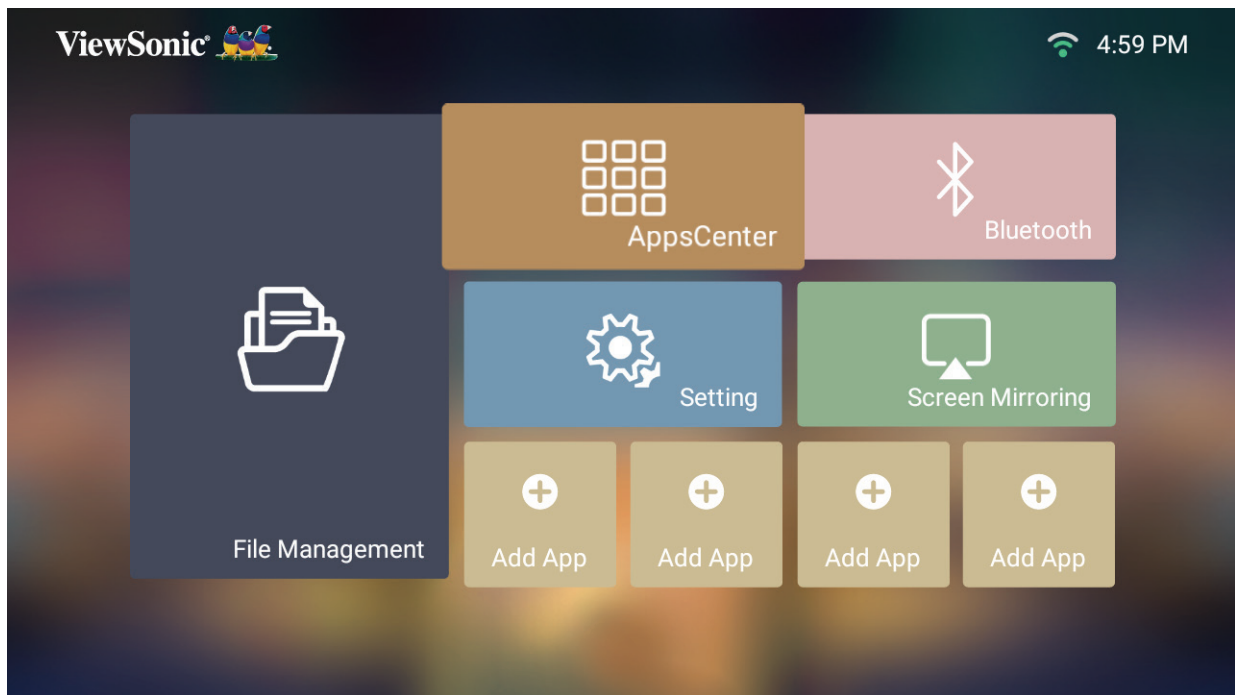

2. Utilisez les boutons de direction pour sélectionner l'application souhaitée. Appuyez ensuite sur **OK** sur la télécommande pour lancer l'application.

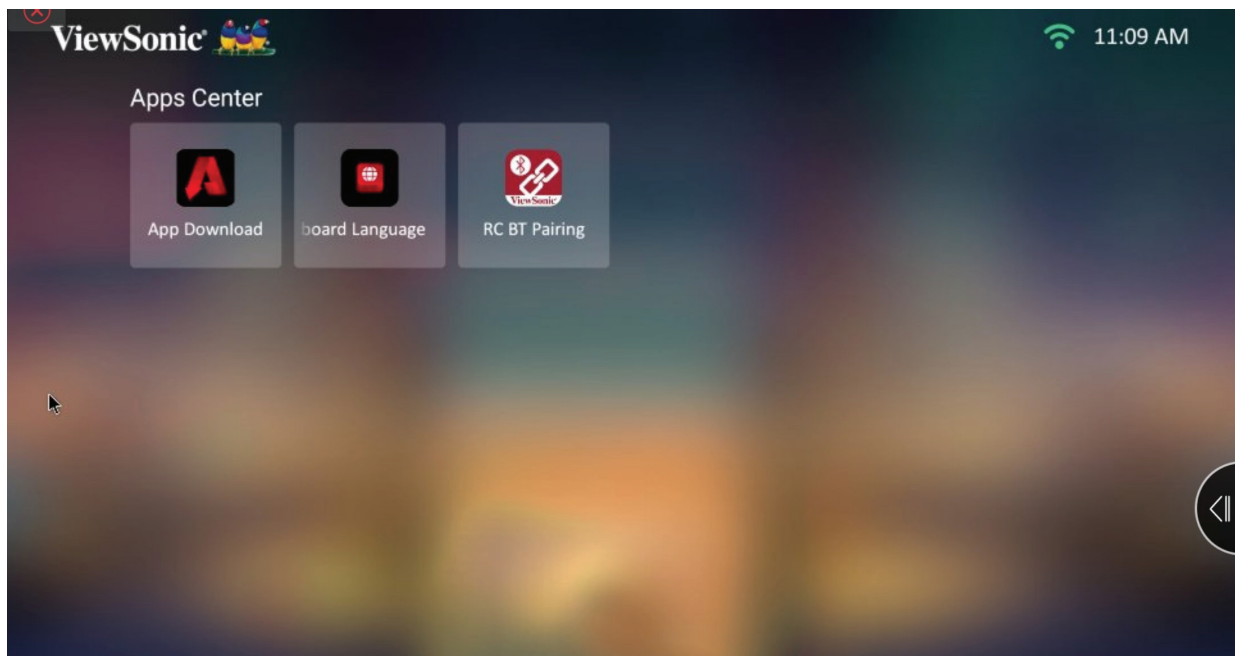

REMARQUE : Appuyez sur le bouton **Accueil** de la télécommande pour revenir à **Home Screen (Écran Accueil)** à tout moment.

Téléchargement de l'appli

Utilisez les boutons de direction pour naviguer dans les options du menu. Lorsque vous trouvez l'application de votre choix, appuyez sur le bouton **OK** de la télécommande pour installer l'application.

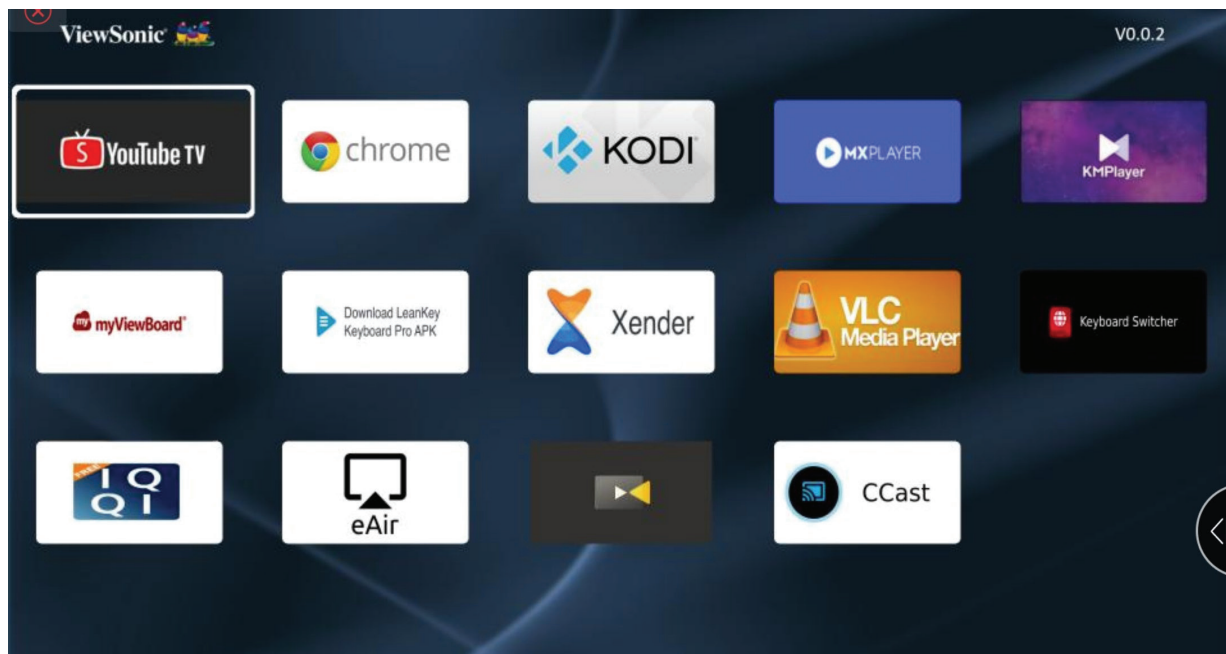

REMARQUE :

- Les utilisateurs peuvent installer des applications tierces par fichier .apk dans **File Management (Gestion de fichiers)**. Cependant, certaines applications tierces peuvent présenter des problèmes de compatibilité.
- Les applications non préchargées par ViewSonic peuvent ne pas être compatibles ni fonctionner correctement.
- Certaines applications peuvent nécessiter un clavier et une souris.
- Certaines applications peuvent être spécifiques à une région.

Pour désinstaller des applications

1. Ouvrez l'**Apps Center (Centre d'applications)** en sélectionnant : **Home (Accueil) > Apps Center (Centre d'applications)**.
2. Utilisez les boutons directionnels pour sélectionner l'application souhaitée.
3. Appuyez et maintenez le bouton **OK** de la télécommande enfoncé pendant trois (3) secondes. La boîte de dialogue ci-dessous apparaît :
4. Sélectionnez **OK** pour désinstaller l'application.

REMARQUE : Appuyez sur le bouton **Accueil** de la télécommande pour revenir à **Home Screen (Écran Accueil)** à tout moment.

Bluetooth

Le projecteur est équipé de Bluetooth, qui permet à l'utilisateur de connecter son appareil sans fil pour la lecture audio. Pour plus d'informations, consultez la page « Connexion au Bluetooth » à la page 18.

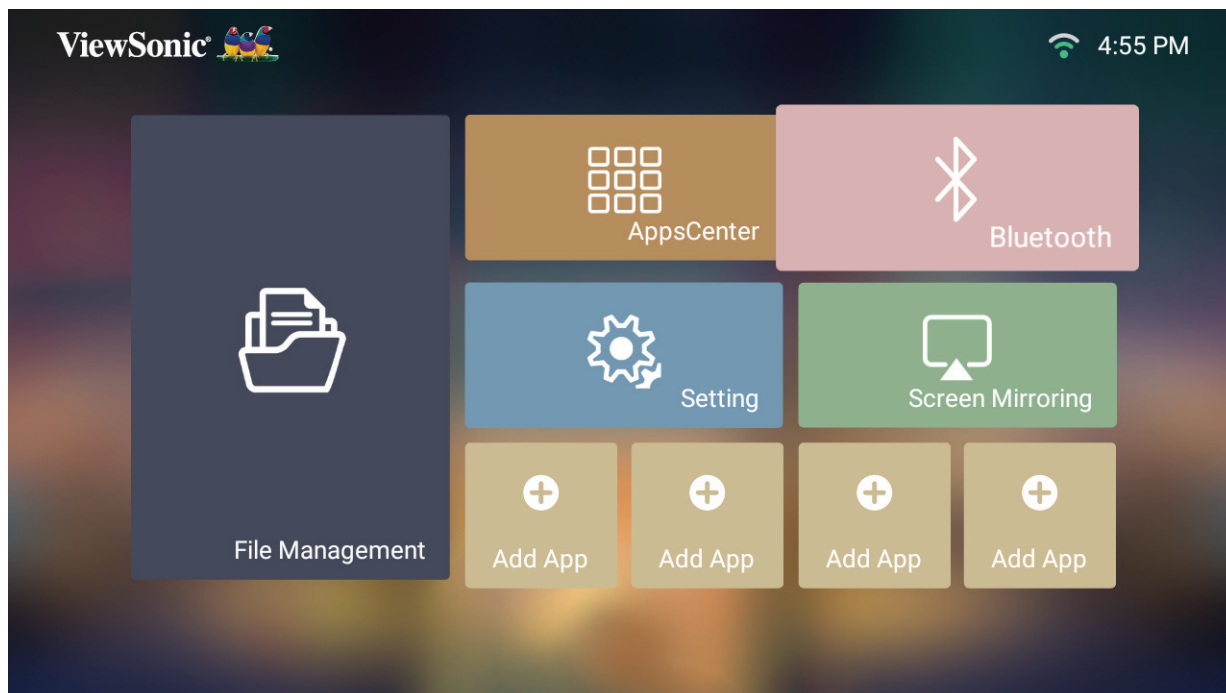

Settings (Paramètre)

Dans **Settings (Paramètre)**, vous pouvez régler les paramètres Network (Réseau), Basic (De base) et Advanced (Avancés), Date & Time (Date et heure), Firmware Update (Mise à jour du firmware) et visualiser des informations.

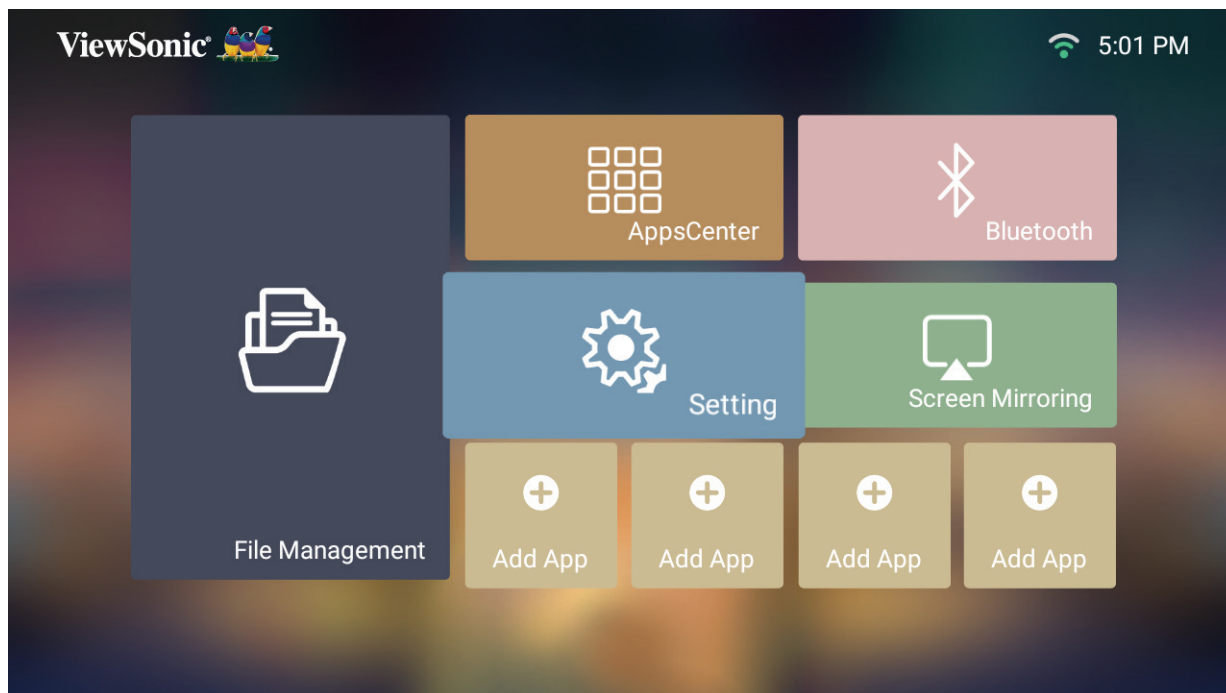

Paramètres de réseau

1. Sélectionner : **Home (Accueil) > Settings (Paramètre) > Network Settings (Paramètres réseau).**

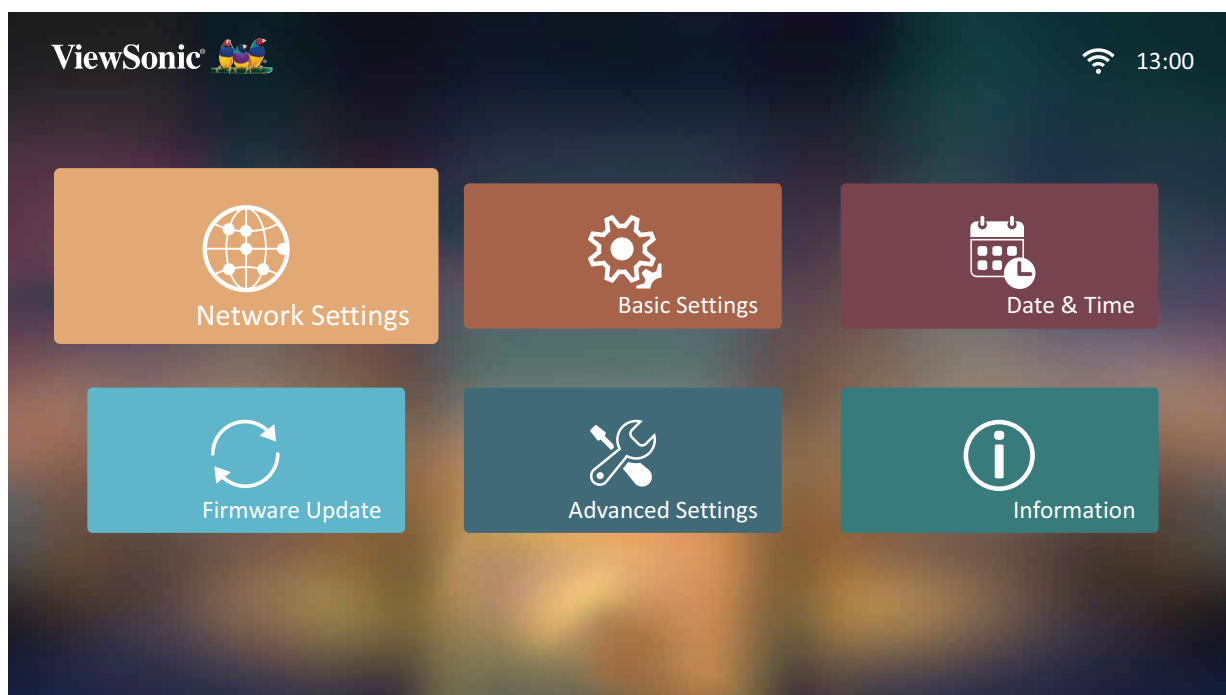

2. Visualisez et ajustez vos paramètres Wi-Fi et réseau.



3. Pour configurer une connexion sans fil, consultez « Connexion à des réseaux » à la page 21.

Basic settings (Paramètres de base)

1. Sélectionner : **Home (Accueil) > Settings (Paramètre) > Basic Settings (Paramètres de base)**.

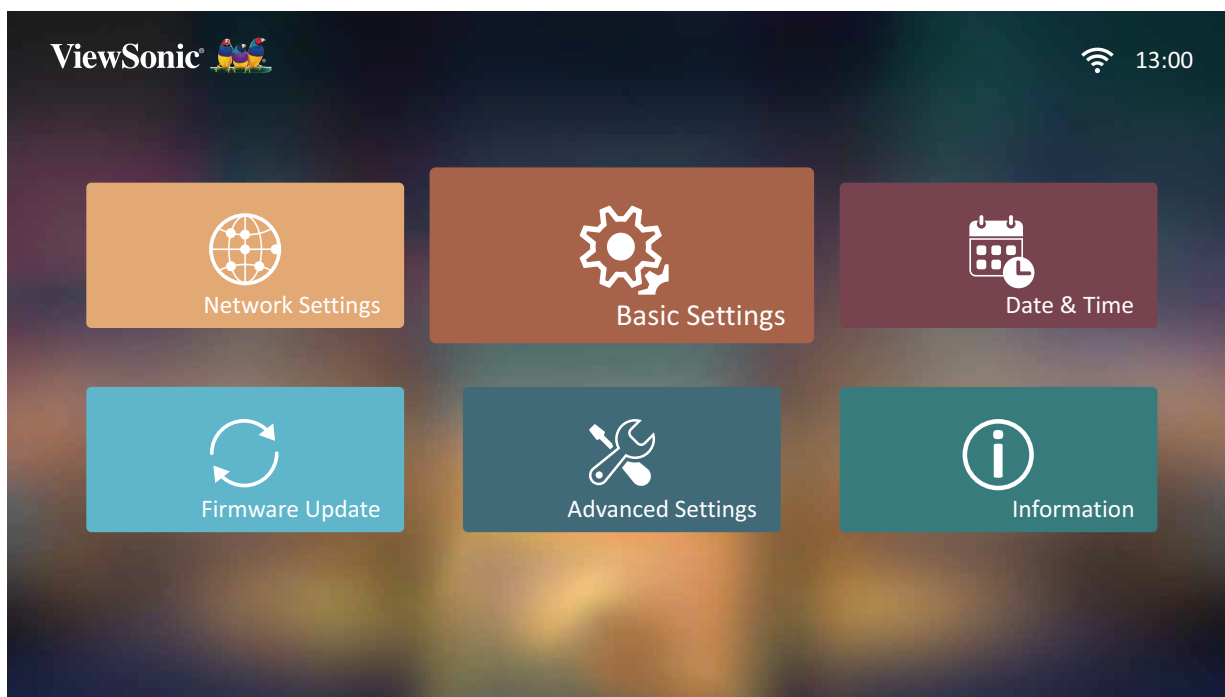

2. Utilisez les boutons **Haut** et **Bas** pour sélectionner l'option souhaitée et appuyez sur **OK**. Utilisez ensuite les boutons **Gauche** et **Droit** pour faire des réglages ou des sélections.

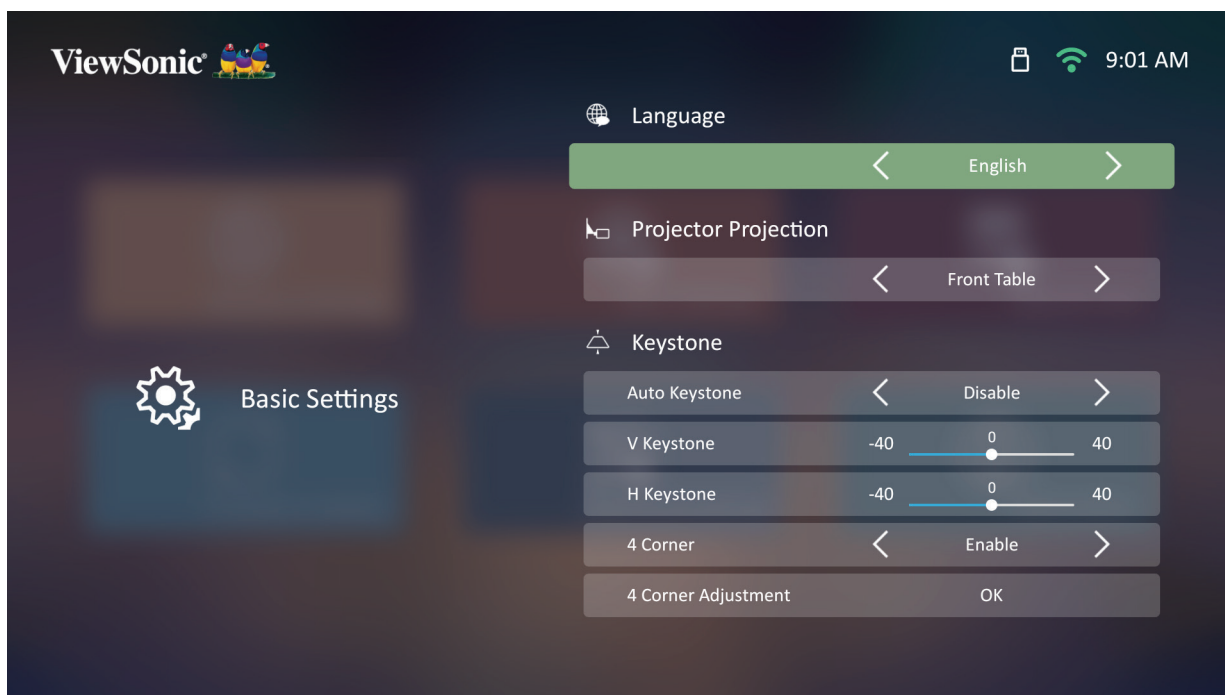

3. Pour revenir à un menu précédent, appuyez sur le bouton **Retour**.

Menu	Description
Language (Langue)	Sélectionnez la langue de votre choix.
Projector Position (Position du projecteur)	Sélectionnez la position de projection préférée.
Keystone (Trapèze)	<p>Ajustez la distorsion trapézoïdale de l'image à l'écran.</p> <p><u>Auto V Keystone (Trapèze V auto)</u> Fournit une image rectangulaire à l'écran en ajustant automatiquement le nombre du trapèze en cas de présence d'une image trapézoïdale à l'écran causée par l'inclinaison du projecteur.</p> <ul style="list-style-type: none"> • Enable (Activer) : Règle automatiquement le nombre du trapèze. • Disable (Désactiver) : Permet de régler manuellement le nombre du trapèze. <p><u>V Keystone (Trapèze Vert.)</u> Le trapèze peut être réglé verticalement manuellement.</p> <p><u>H Keystone (Trapèze Hor.)</u> Le trapèze peut être réglé horizontalement manuellement.</p> <p><u>4 Corner (4 coins)</u> Active ou désactive</p> <p><u>4 Corner Adjustment (Réglage des 4 coins)</u> Réglez chaque coin individuellement pour une flexibilité de projection maximale.</p>
Zoom	Ajuste le réglage du zoom numérique.

Menu	Description
Focus (Mise au point)	<p>Permet de régler la mise au point de l'image à l'écran.</p> <p><u>Manual Focus (Mise au point manuelle)</u> Permet de régler la mise au point avec les boutons Gauche et Droite de la télécommande.</p> <p><u>Auto Focus (Mise au point automatique)</u> Choisissez parmi les options suivantes :</p> <ul style="list-style-type: none"> • Enable (Activer) : Règle automatiquement la mise au point instantanément sans la télécommande. <p>REMARQUE : Si nécessaire, utilisez les boutons Gauche et Droite de la télécommande pour ajuster la mise au point après la fin de la mise au point auto.</p> <ul style="list-style-type: none"> • Disable (Désactiver) : Permet de régler manuellement la mise au point. <p><u>Auto Focus Calibration (Calibrage de la mise au point auto)</u> Calibre la mise au point auto du projecteur.</p>
Test Pattern (Motif de Test)	Testez la présentation des couleurs du projecteur et/ou réglez la mise au point de l'image projetée.

Date & Time (Date et heure)

Permet de régler la date, l'heure, le fuseau horaire et le format de l'heure.

REMARQUE : L'heure est affichée dans le coin supérieur droit après connexion à Internet.

1. Sélectionner : **Home (Accueil) > Settings (Paramètre) > Date & Time (Date et heure)**.

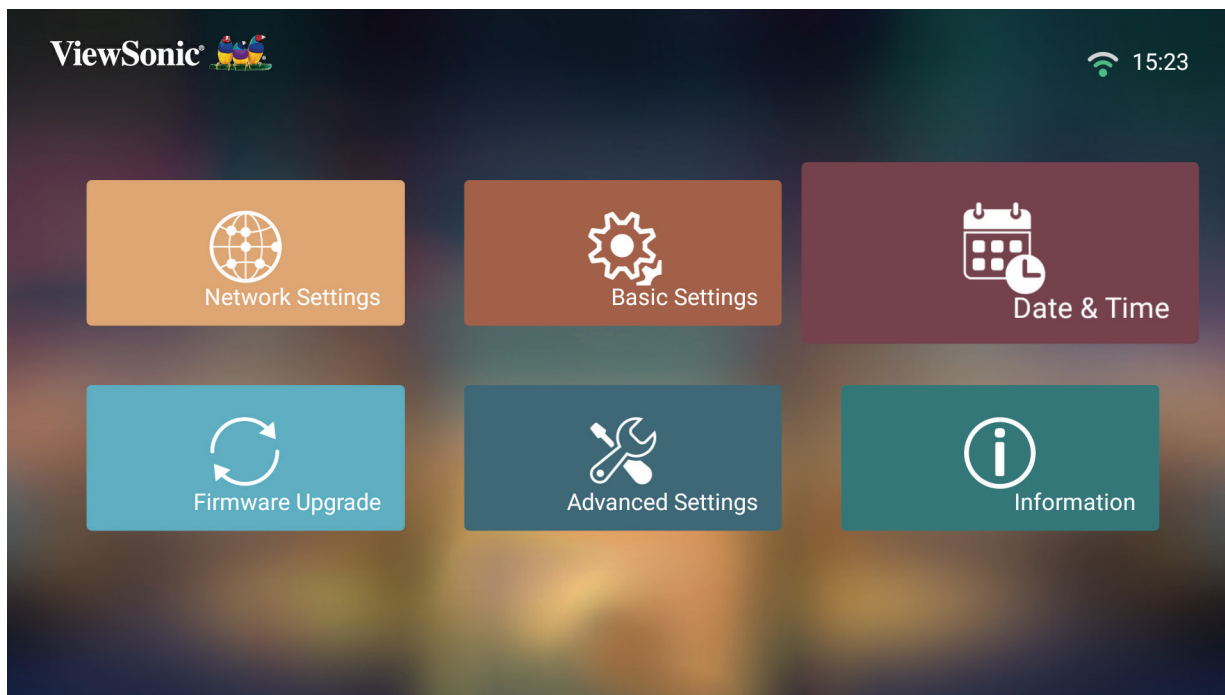

2. Utilisez les boutons **Haut** et **Bas** pour sélectionner l'option souhaitée et appuyez sur **OK**. Utilisez ensuite les boutons **Gauche** et **Droit** pour faire des réglages ou des sélections.

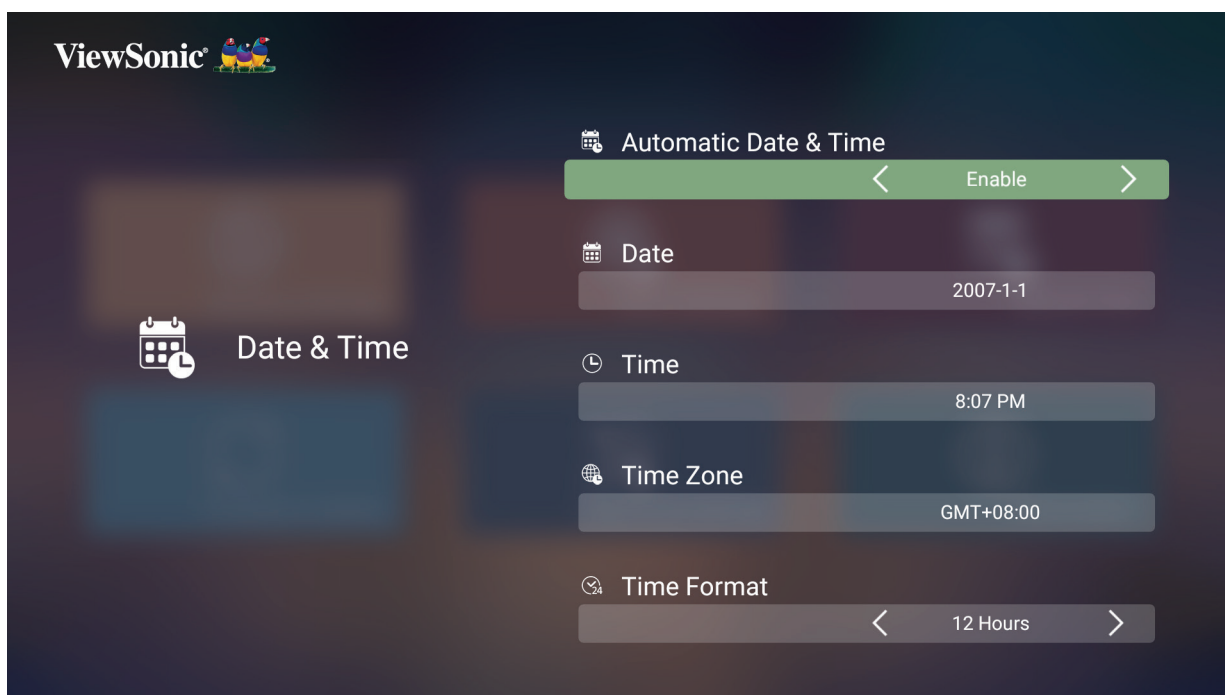

Menu	Description
Automatic Date & Time (Date et heure automatique)	<p>Les utilisateurs peuvent synchroniser automatiquement la date et l'heure après s'être connectés à Internet.</p> <p><u>Enable (Activer)</u> Active la synchronisation.</p> <p><u>Disable (Désactiver)</u> Désactive la synchronisation.</p>
Date	Ajuste automatiquement la date une fois connecté à un réseau.
Time (Heure)	Ajuste automatiquement l'heure une fois connecté à un réseau.
Time Zone (Fuseau horaire)	Sélectionnez l'emplacement de votre choix.
Time Format (Format de l'heure)	<p>Sélectionnez un autre format d'affichage de l'heure.</p> <p><u>12 Hours (12 heures)</u> Horloge au format 12 heures.</p> <p><u>24 Hours (24 heures)</u> Horloge au format 24 heures.</p>

Firmware Upgrade (Mise à jour du micrologiciel)

Les utilisateurs peuvent mettre à jour le firmware par Internet ou USB et vérifier le numéro de la version.

REMARQUE : Ne débranchez pas le cordon d'alimentation, l'USB et ne vous déconnectez pas d'Internet pendant le processus de mise à niveau.

1. Avant d'accéder au menu **Firmware Upgrade (Mise à niveau du firmware)**, assurez-vous que le projecteur est connecté à Internet.
2. Pour accéder au menu, sélectionnez : **Home (Accueil) > Settings (Paramètre) > Firmware Upgrade (Mise à niveau du firmware)**.

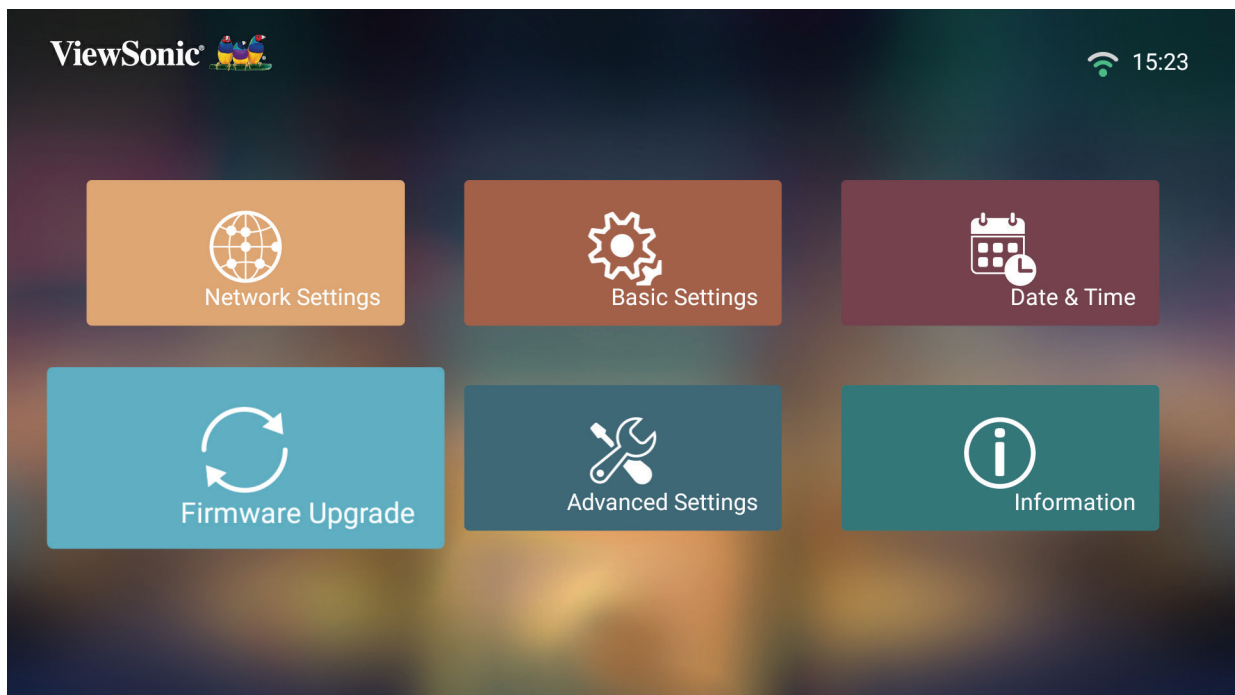

Mise à jour du firmware en ligne

1. Allez dans : **Home (Accueil) > Settings (Paramètre) > Firmware Upgrade (Mise à niveau du firmware) > Software Update Online (Mise à jour du logiciel en ligne).**

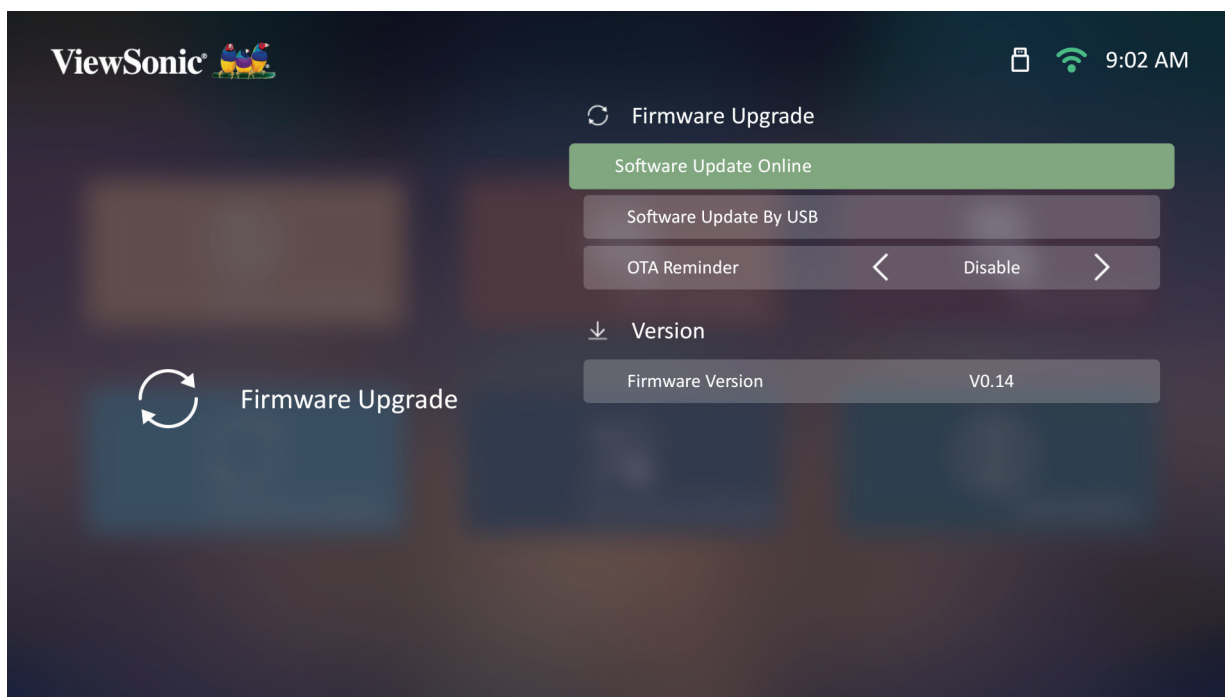

2. Sélectionnez **Enter (Entrée)** en appuyant sur **OK** sur la télécommande.
3. Le système vérifie le site Web de ViewSonic (OTA) et affiche le message de dialogue ci-dessous en cas de présence d'un nouveau firmware.



4. Après avoir sélectionné **Yes (Oui)**, une barre d'avancement apparaît lorsque le processus de mise à jour commence.

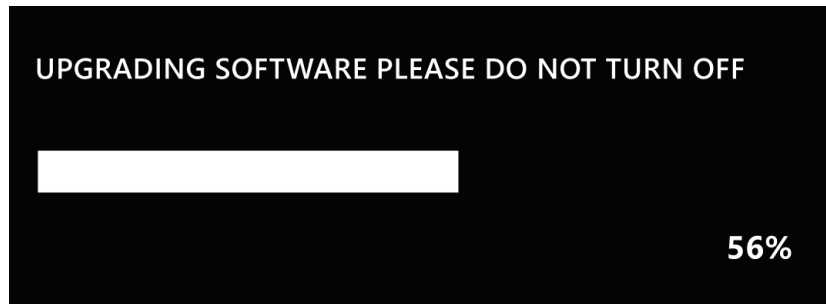

5. Après avoir atteint 100 %, le projecteur redémarre et l'écran devient noir pendant quelques minutes. L'ensemble du processus prend environ 10 minutes.

6. Après avoir mis à jour le firmware, le redémarrage du projecteur prend quelques minutes.

Mise à jour du firmware via USB avec le format FAT32

REMARQUE : Format NTFS, en lecture seule.

1. Téléchargez la dernière version depuis le site Web de ViewSonic et copiez le fichier sur un périphérique USB.
2. Branchez le périphérique USB au projecteur, puis accédez à : **Home (Accueil) > Settings (Paramètre) > Firmware Upgrade (Mise à niveau du firmware) > Software Update By USB (Mise à jour du logiciel Par USB)**.
3. Sélectionnez **Enter (Entrée)** en appuyant sur **OK** sur la télécommande.
4. Le système détecte la version du firmware et affiche le message de dialogue ci-dessus.
5. Après avoir sélectionné **Yes (Oui)**, une barre d'avancement apparaît lorsque le processus de mise à jour commence.
6. Après avoir atteint 100 %, le projecteur redémarre et l'écran devient noir pendant quelques minutes. L'ensemble du processus prend environ 10 minutes.
7. Après avoir mis à jour le firmware, le redémarrage du projecteur prend quelques minutes.

Advanced Settings (Réglages avancés)

1. Sélectionner : **Home (Accueil) > Settings (Paramètre) > Advanced Settings (Réglages avancés).**

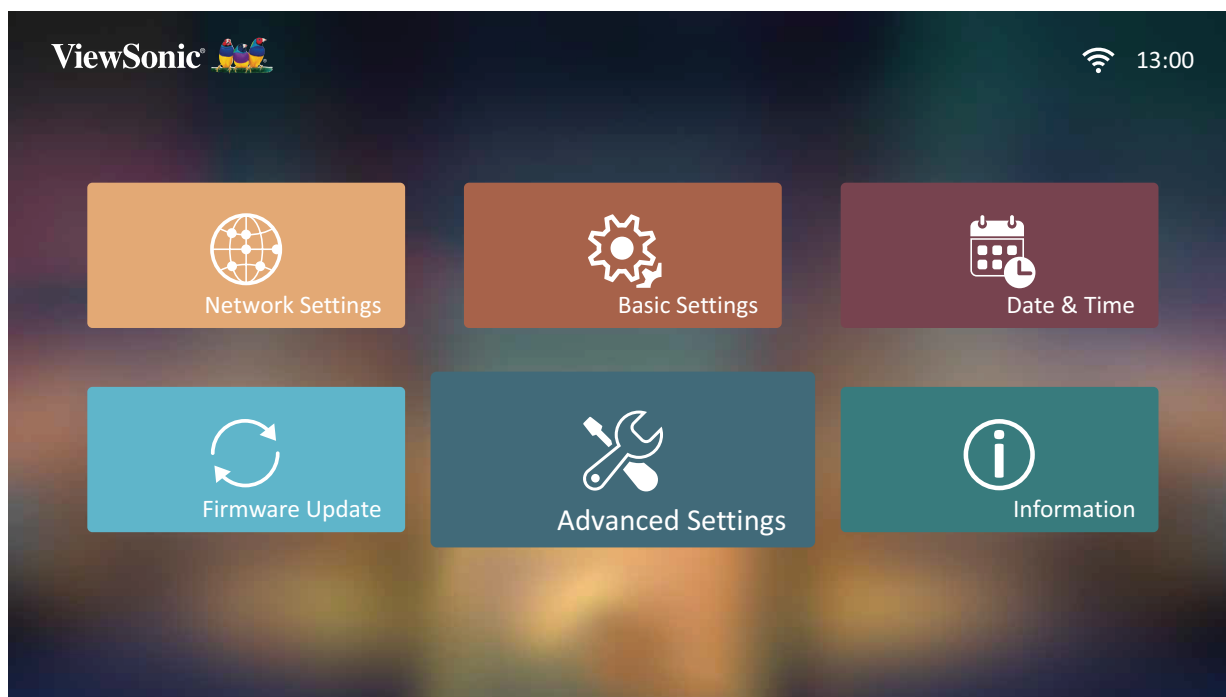

2. Utilisez les boutons **Haut** et **Bas** pour sélectionner l'option souhaitée et appuyez sur **OK**. Utilisez ensuite les boutons **Gauche** et **Droit** pour faire des réglages ou des sélections.

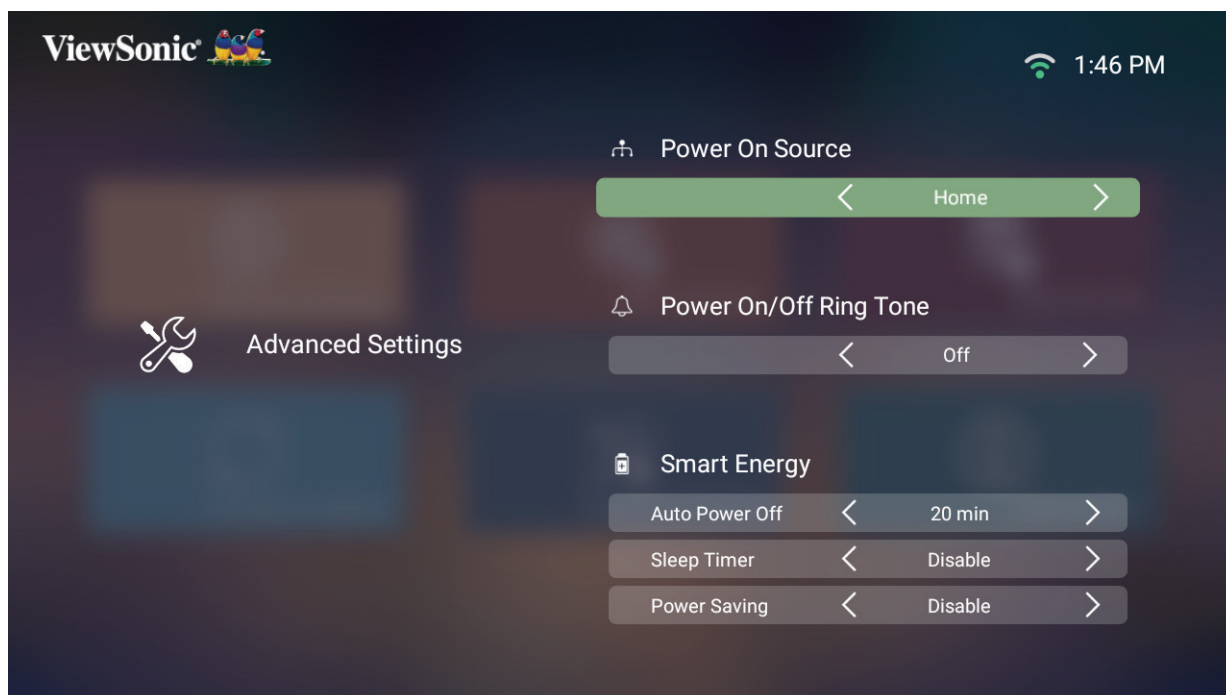

3. Pour revenir à un menu précédent, appuyez sur le bouton **Retour**.

Menu	Description
Power On Source (Source de mise sous tension)	Permet à l'utilisateur d'accéder à la source souhaitée directement après avoir allumé le projecteur.
Power On/Off Ring Tone (Bip de mise sous/hors tension)	Active ou désactive la sonnerie de mise sous/hors tension.
Auto Power On (Mise en marche auto)	<p><u>Direct Power On (Mise sous tension directe)</u> Allume automatiquement le projecteur lorsque l'alimentation CA est fournie, sans avoir à appuyer sur le bouton Power (Alimentation) du projecteur ou de la télécommande.</p> <p><u>CEC</u> Ce projecteur prend en charge la fonction CEC (Consumer Electronics Control) pour un fonctionnement synchronisé de la mise sous/hors tension via la connexion HDMI. Autrement dit, si un appareil qui prend également en charge la fonction CEC est connecté à l'entrée HDMI du projecteur, lorsque le projecteur est mis hors tension, l'appareil connecté est également mis hors tension automatiquement. Lorsque l'appareil connecté est mis sous tension, le projecteur est automatiquement mis sous tension.</p> <p>REMARQUE : Assurez-vous que la fonction CEC est activée sur le projecteur et l'appareil connecté.</p>
Smart Energy (Énergie intelligente)	<p><u>Auto Power Off (Arrêt Auto)</u> Le projecteur peut s'éteindre automatiquement après une durée définie si aucune source d'entrée n'est détectée.</p> <p><u>Sleep Timer (Minuteur de veille)</u> S'éteint automatiquement après une durée définie.</p> <p><u>Power Saving (Économie d'énergie)</u> Réduit la consommation électrique si aucune source d'entrée n'est détectée après cinq (5) minutes.</p> <p>REMARQUE : La consommation électrique de la LED passe à 30 % si aucun signal n'est détecté pendant cinq (5) minutes.</p>

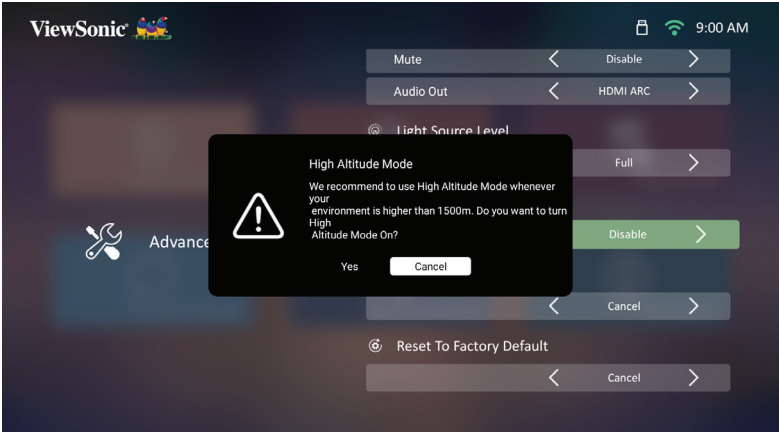
Menu	Description						
Audio Settings (Paramètres audio)	<p><u>Audio Mode (Mode Audio)</u></p> <ul style="list-style-type: none"> • Movie (Film) : Mode audio par défaut. • Music (Musique) : Optimisé pour la lecture de musique. <p><u>Audio Volume (Volume audio)</u></p> <p>Règle le volume de 0 à 50.</p> <p><u>Mute (Muet)</u></p> <p>Coupe ou active le volume.</p>						
Light Source Level (Niveau de la source lumineuse)	<p>Sélectionnez la consommation électrique appropriée de la LED.</p> <table border="1" data-bbox="596 680 1385 857"> <thead> <tr> <th data-bbox="596 680 911 741">Mode</th> <th data-bbox="911 680 1385 741">Consommation électrique</th> </tr> </thead> <tbody> <tr> <td data-bbox="596 741 911 797">Full (Plein)</td> <td data-bbox="911 741 1385 797">100%</td> </tr> <tr> <td data-bbox="596 797 911 857">Eco (Mode eco)</td> <td data-bbox="911 797 1385 857">70%</td> </tr> </tbody> </table>	Mode	Consommation électrique	Full (Plein)	100%	Eco (Mode eco)	70%
Mode	Consommation électrique						
Full (Plein)	100%						
Eco (Mode eco)	70%						
High Altitude Mode (Mode haute altitude)	<p>Il est recommandé d'utiliser le mode Haute altitude lorsque votre environnement est entre 1 500 et 3 000 m au-dessus du niveau de la mer et la température comprise entre 5°C et 25°C.</p>  <p>REMARQUE : Si vous utilisez ce projecteur dans des conditions extrêmes autres que celles mentionnées ci-dessus, il peut présenter des symptômes d'arrêt automatique afin d'éviter une surchauffe. Dans ce cas, vous pouvez éliminer ces symptômes en sélectionnant le mode Haute altitude. Cependant, il n'est pas garanti que le projecteur puisse fonctionner dans toutes les conditions difficiles ou extrêmes.</p>						

Menu	Description
Reset Settings (Réinitialiser réglages)	Réinitialise les paramètres aux valeurs par défaut. REMARQUE : Language (Langue), High Altitude Mode (Mode haute altitude), Projector Position (Position du projecteur), Network Settings (Paramètres réseau), All installed Apps in the Apps Center (Toutes les applications installées dans le Centre d'applications), Add App (Ajouter une application), Bluetooth, Keystone (Trapèze), 4 Corner Adjustment (Réglage des 4 coins), Zoom et Light Source Hours (Heures de la source lumineuse) restent inchangés.
Reset to Factory Default (Réinitialiser aux valeurs d'usine par défaut)	Effectue une réinitialisation aux valeurs d'usine. REMARQUE : Les heures de la source lumineuse restent inchangées.

Information (Informations)

1. Sélectionner : **Home (Accueil) > Settings (Paramètre) > Information (Informations)**.

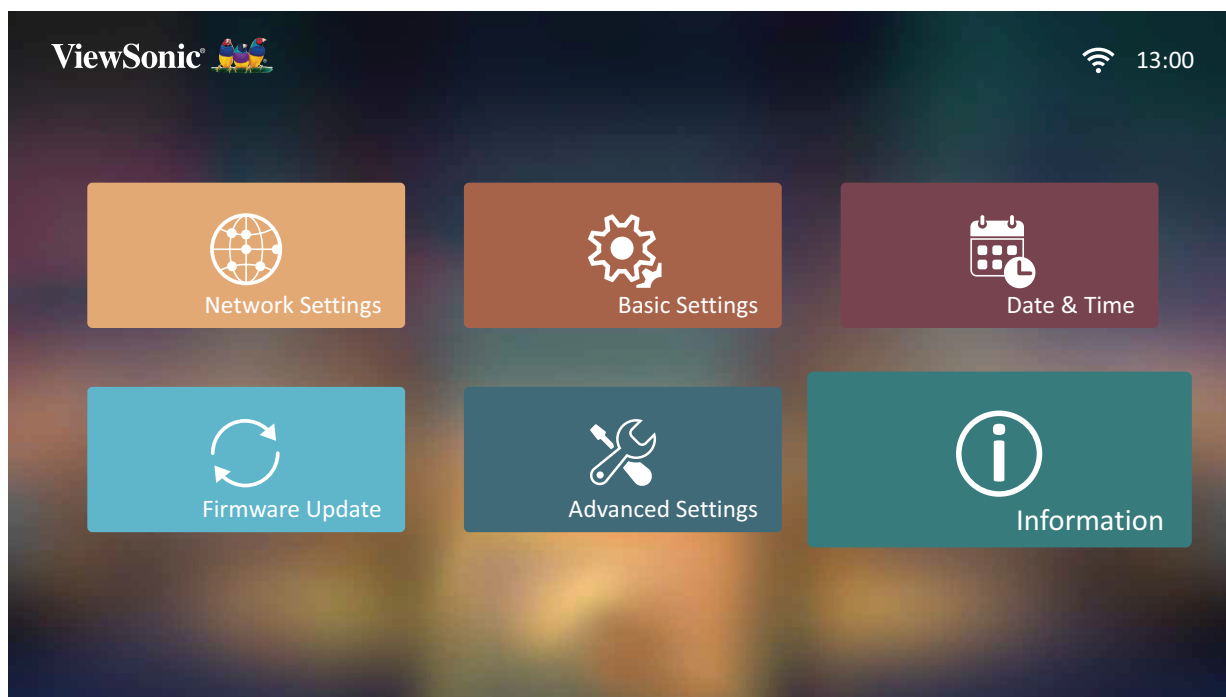

2. Affiche le statut et les informations système.

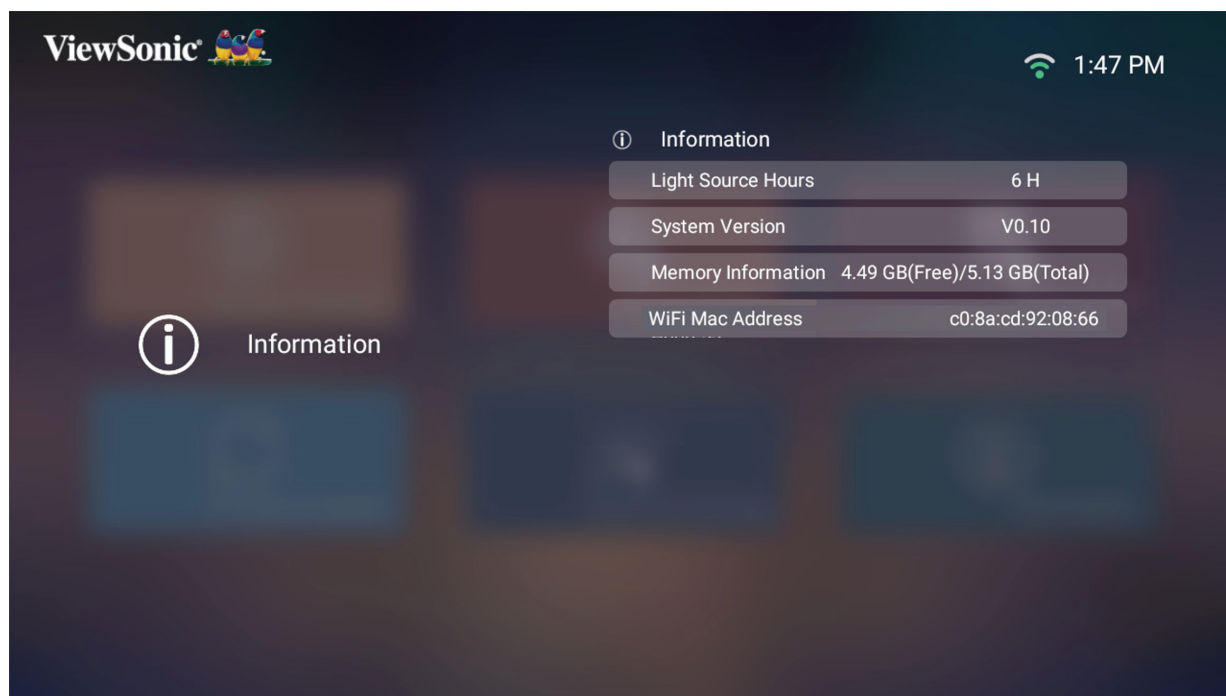

REMARQUE : Appuyez sur le bouton **Accueil** de la télécommande pour revenir à **Home Screen (Écran Accueil)** à tout moment.

Screen Mirroring (Mise en miroir de l'écran)

Mettez l'écran de votre appareil personnel en miroir. Pour configurer la mise en miroir d'écran sans fil, consultez « Miroir d'écran sans fil » à la page 17.

REMARQUE : Assurez-vous que votre appareil est connecté au même réseau que le projecteur.

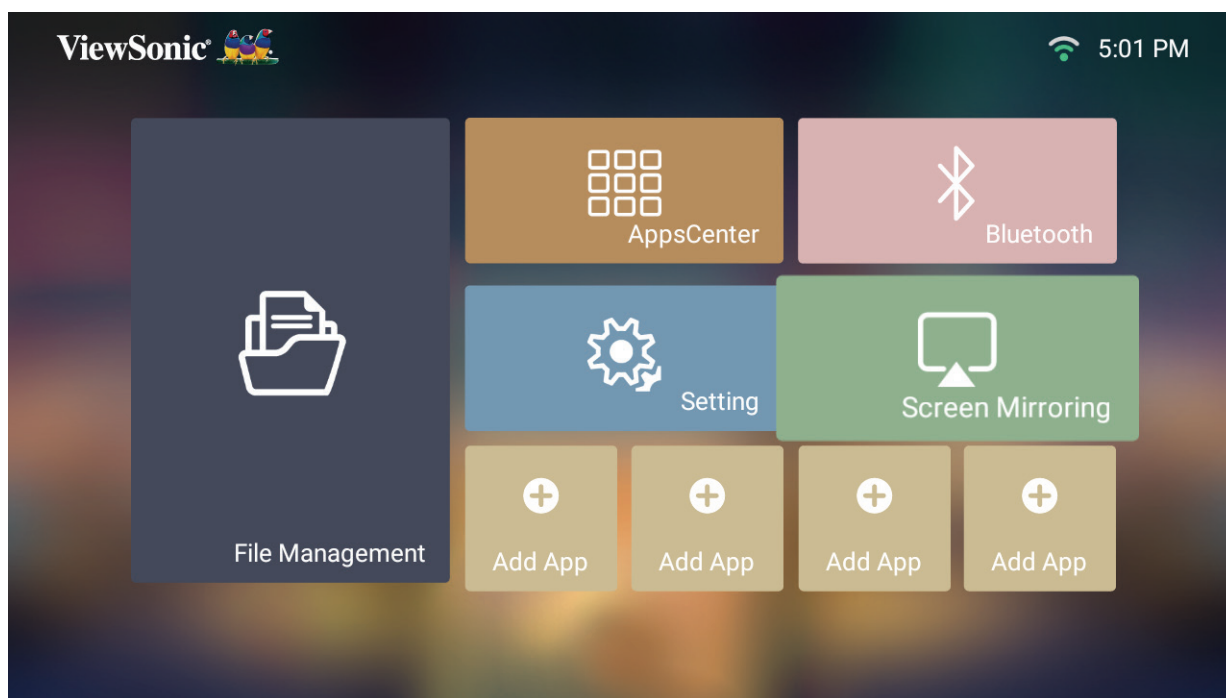

Ajouter des applications

Ajoutez vos applications favorites à **Home Screen (Écran Accueil)**.

1. Depuis **Home Screen (Écran Accueil)**, sélectionnez **Add App (Ajouter une application)** puis appuyez sur **OK** sur la télécommande.

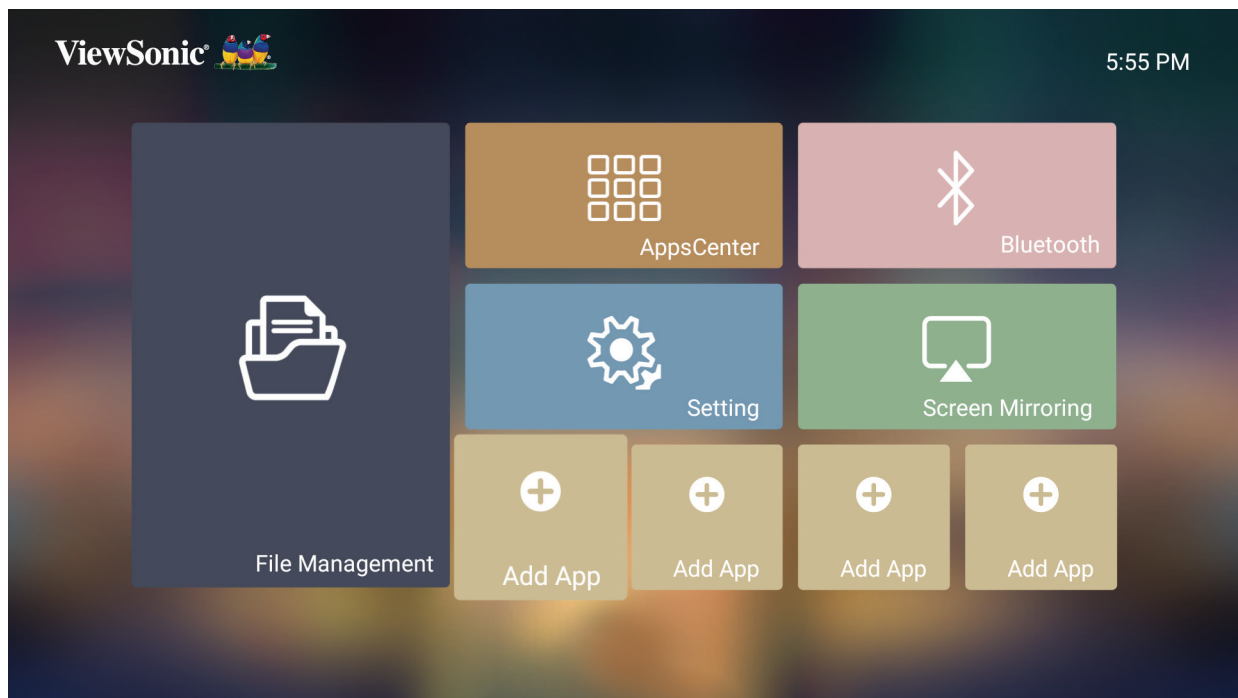

2. Utilisez les boutons directionnels pour sélectionner l'application souhaitée et appuyez sur **OK**.

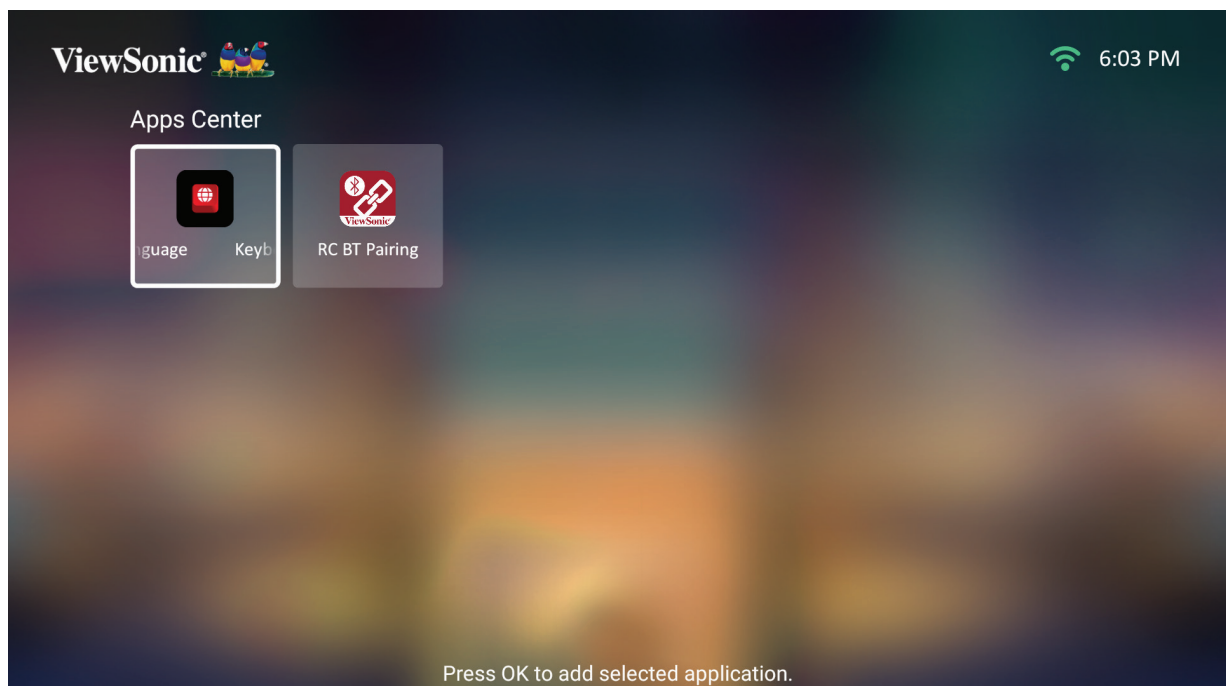

3. À présent, votre application favorite apparaît sur **Home Screen (Écran Accueil)**.

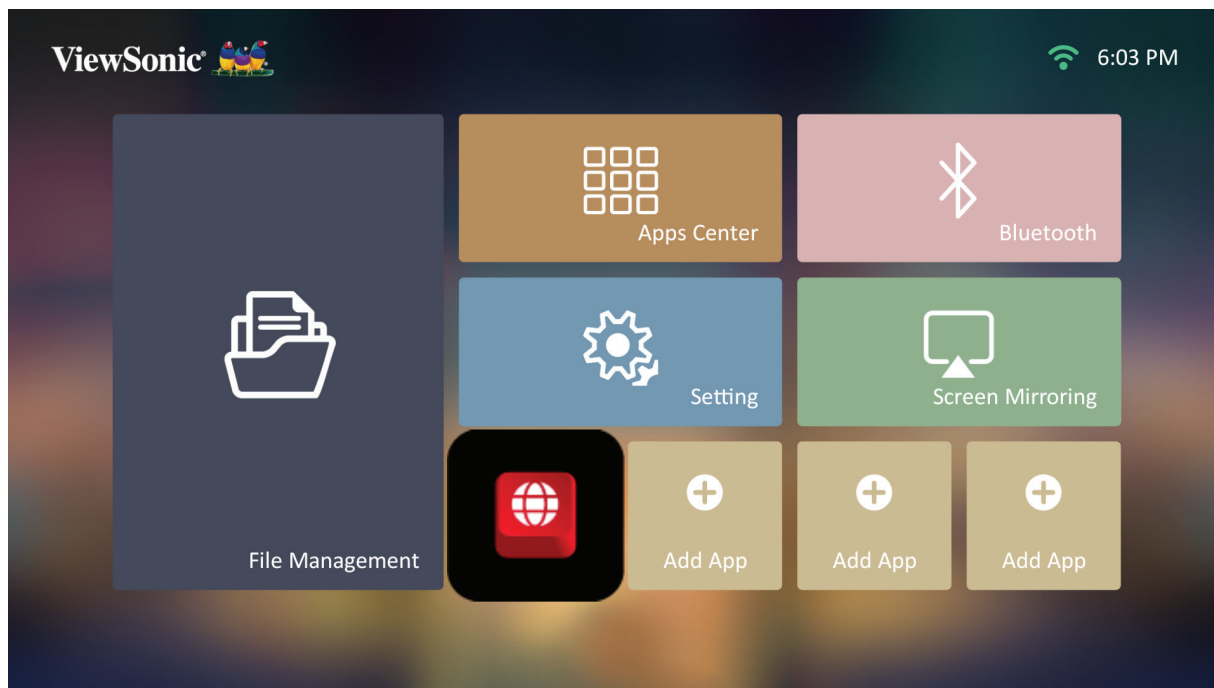

Supprimer des applications depuis l'écran d'accueil

1. Depuis **Home Screen (Écran Accueil)**, sélectionnez l'application que vous souhaitez supprimer, appuyez et maintenez **OK** enfoncé pendant trois (3) secondes.
2. Le message « Do you want Delete this application from My Favorites? (Souhaitez-vous supprimer cette application de Mes favoris ?) » apparaît.

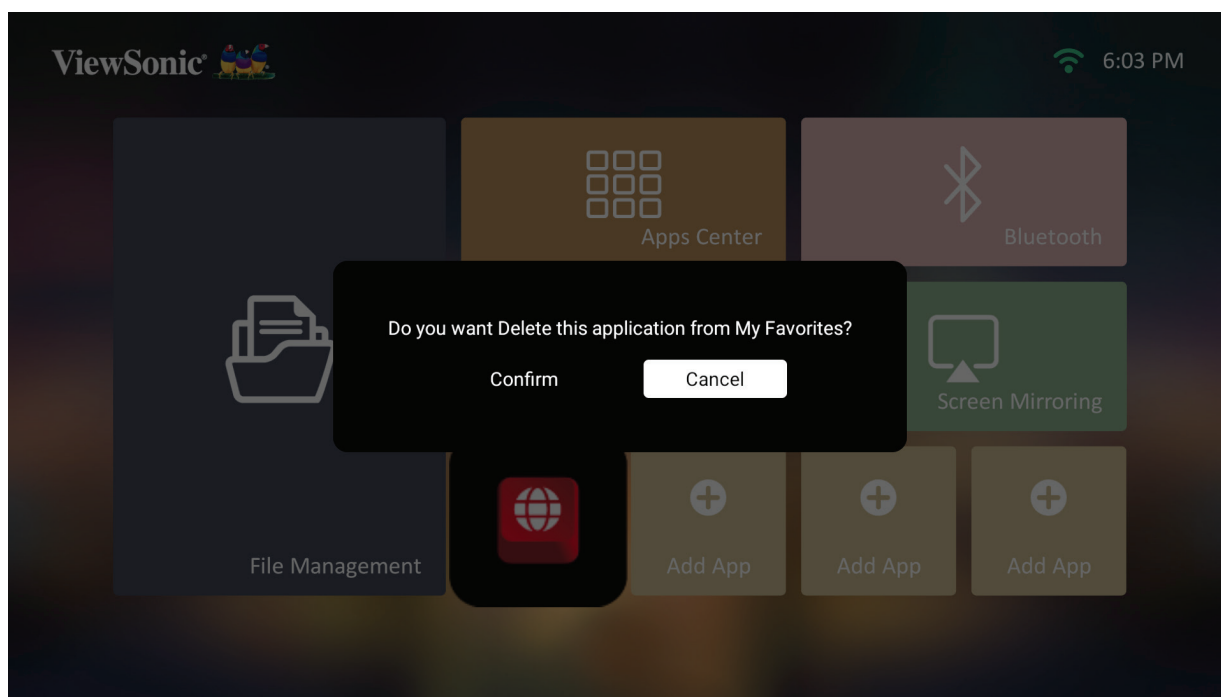

3. Sélectionnez **Yes (Oui)** et appuyez sur **OK** pour supprimer l'application.

Annexe

Caractéristiques

Élément	Catégorie	Caractéristiques
Projecteur	Type	0,23" 1080p
	Taille d'affichage	40"~180"
	Distance de projection	0,94-4,78 m (100"@ 2,66 m)
	Objectif	F=2,1, f=6,2451 mm
	Zoom optique	Fixe
	Zoom numérique	0,8x~1,0x
	Type de source lumineuse	RGB Laser
	Durée de vie de la source lumineuse (Normale)	jusqu'à 20 000 heures
	Couleurs affichées	1,07 milliard de couleurs
	Trapèze	-/+ 40 (Horizontal et vertical)
	Capacité de la batterie	12 000 mAh (4 000 mAh 3,7 V x3)
Signal d'entrée	HDMI	f_h : 15 K~135 KHz, f_v : 23~120 Hz,
Résolution	Native (Natif)	1920 x 1080
	Assistance	VGA (640 x 480) à 4K UHD (3840 x 2160)
Entrée	HDMI	1 (HDMI 2.0/HDCP 2.2)
	Entrée audio	Bluetooth 4.2
	USB Type-A	1 (lecteur USB 2.0)
	USB Type-C	1 (5 V/2A)
	Wi-Fi	1 (5 GHz)
Sortie	Haut-parleur	Cube 7 W
	USB Type A (Alimentation)	1 (USB 2.0, 5 V/2 A ; partage l'entrée USB type A)
	Sortie audio (Bluetooth)	Bluetooth 4.2
Interrupteur mise en marche/arrêt	Tension d'entrée	100-240V CA, 50/60 Hz (commutation automatique)
	Tension de sortie	CC 19V / 4,74A
Stockage local	Total : 16 GO	Disponible : 12 GO
Conditions de fonctionnement	Température	0°C à 35°C (32°F à 95°F)
	Humidité	0% jusqu'à 90% (sans condensation)
Dimensions	Caractéristiques physiques (L x H x P)	202 x 92 x 165 mm (7,95" x 3,62" x 6,50")
Poids	Caractéristiques physiques	1,36 kg (3,0 lbs)
Modes d'économie d'énergie	Activer	51,3W (standard)
	Désactiver	< 0,5 W (Veille)

Chronogramme

Synchronisation vidéo HDMI

Synchronisation	Résolution	Taux de rafraîchissement (Hz)
480i	720 x 480	60
480p	720 x 480	60
576i	720 x 576	50
576p	720 x 576	50
720p	1280 x 720	50 / 60
1080i	1920 x 1080	50 / 60
1080p	1920 x 1080	24 / 25 / 30 / 50 / 60
2160p	3840 x 2160	24 / 25 / 30

Synchronisation PC HDMI

Synchronisation	Résolution	Taux de rafraîchissement (Hz)
VGA	640 x 480	59 / 67 / 72 / 75 / 85
720 x 400	720 x 400	70
SVGA	800 x 600	56 / 60 / 72 / 75 / 85
832 x 624	832 x 624	75
XGA	1024 x 768	60 / 70 / 75 / 85
1024 x 576	1024 x 576	60
XGA+	1152 x 864	75
1152 x 870	1152 x 870	75
WXGA	1280 x 768	60 / 75 / 85
WXGA	1280 x 800	60 / 75 / 85
SVGA	1280 x 1024	60 / 75 / 85
1280 x 960	1280 x 960	60 / 85
HD	1360 x 768	60
WXGA+	1440 x 900	60 / 75 / 85
1400 x 1050	1400 x 1050	60
1600 x 1200	1600 x 1200	60
WSXGA+	1680 x 1050	60
1920 x 1080	1920 x 1080	60
3840 x 2160	3840 x 2160	60

Synchronisation vidéo USB C

Synchronisation	Résolution	Taux de rafraîchissement (Hz)
480i	720 x 480	60
480p	720 x 480	60
576i	720 x 576	50
576p	720 x 576	50
720p	1280 x 720	50 / 60
1080i	1920 x 1080	50 / 60
1080p	1920 x 1080	24 / 25 / 30 / 50 / 60
2160p	3840 x 2160	24 / 25 / 30

Synchronisation vidéo USB C

Synchronisation	Résolution	Taux de rafraîchissement (Hz)
VGA	640 x 480	59 / 67 / 72 / 75
720 x 400	720 x 400	70
SVGA	800 x 600	56 / 60 / 72 / 75
832 x 624	832 x 624	75
XGA	1024 x 768	60 / 70 / 75
XGA+	1152 x 864	75
1152 x 870	1152 x 870	75
SVGA	1280 x 1024	60 / 75
1280 x 960	1280 x 960	60
WXGA+	1440 x 900	60
WSXGA+	1680 x 1050	60
1920 x 1080	1920 x 1080	24 / 25 / 30 / 50 / 60
3840 x 2160	3840 x 2160	60

Voyants LED

Voyant	Description
Vert	Marche
Rouge	Mode veille

Dépannage

Cette section décrit certains problèmes courants que vous pouvez rencontrer lors de l'utilisation du projecteur.

Problème ou question	Solutions possibles
Le projecteur ne s'allume pas.	<ul style="list-style-type: none">• Assurez-vous que le cordon d'alimentation est correctement branché au projecteur et à la prise électrique.• Si le processus de refroidissement n'est pas terminé, veuillez attendre jusqu'à ce qu'il soit terminé puis essayez de rallumer le projecteur.• Si ce qui précède ne fonctionne pas, essayez une autre prise électrique ou un autre appareil électrique avec la même prise électrique.
Il n'y a aucune image	<ul style="list-style-type: none">• Assurez-vous que le câble de la source vidéo est raccordé correctement et que la source vidéo est allumée.• Si la source d'entrée n'est pas sélectionnée automatiquement, sélectionnez la source correcte avec la touche Source sur le projecteur ou la télécommande.
L'image est floue	<ul style="list-style-type: none">• Ajuster la bague de mise au point permet de mettre au point correctement l'objectif de projection.• Assurez-vous que le projecteur et l'écran sont alignés correctement. Si nécessaire, ajustez la hauteur du projecteur ainsi que l'angle et la direction de projection.
La télécommande ne fonctionne pas	<ul style="list-style-type: none">• Assurez-vous qu'il n'y a aucun obstacle entre la télécommande et le projecteur ; et qu'ils sont à moins de 8 m (26 pi.) l'un de l'autre.• Les piles peuvent être déchargées, veuillez vérifier et les remplacer si nécessaire.
Le projecteur/ système est figé et ne répond pas	<ul style="list-style-type: none">• Veuillez basculer l'interrupteur Alimentation sur off/on (arrêt/marche) pour réinitialiser l'appareil.

Entretien

Précautions générales

- Assurez-vous que le projecteur est éteint et que le câble d'alimentation est débranché de la prise électrique.
- Ne retirez jamais de pièces du projecteur. Contactez ViewSonic® ou un revendeur si une pièce du projecteur doit être remplacée.
- Ne vaporisez et ne versez jamais de liquide directement sur le boîtier.
- Manipulez délicatement le projecteur, car un projecteur de couleur plus sombre, s'il est éraflé, peut présenter des marques plus visibles qu'un projecteur de couleur plus claire.

Nettoyage de l'objectif

- Utilisez une bombe d'air comprimé pour ôter la poussière.
- Si l'objectif n'est toujours pas propre, utilisez du papier nettoyant pour objectif ou humidifiez un chiffon doux avec un produit nettoyant pour objectif et essuyez délicatement la surface.

ATTENTION : Ne frottez jamais l'objectif avec des matériaux abrasifs.

Nettoyage du boîtier

- Utilisez un chiffon doux, sec et non pelucheux pour enlever la saleté ou la poussière.
- Si le boîtier n'est toujours pas propre, nettoyez-le en appliquant une petite quantité de produit de nettoyage sans ammoniac et sans alcool, doux et non abrasif sur un chiffon propre, doux et non pelucheux; puis essuyez la surface.

ATTENTION : N'utilisez jamais de cire, d'alcool, de benzène, de dissolvant ni aucun autre détergent chimique.

Rangement du projecteur

Si vous prévoyez de ranger le projecteur pendant une durée prolongée :

- Assurez-vous que la température et l'humidité de l'espace de rangement sont dans la plage recommandée.
- Rétractez complètement le pied de réglage.
- Retirez les piles de la télécommande.
- Placez le projecteur dans son emballage d'origine ou équivalent.

Clause de non-responsabilité

- ViewSonic® ne recommande pas l'utilisation de produits de nettoyage à base d'ammoniac ou d'alcool pour le nettoyage de l'objectif ou du boîtier. Certains produits chimiques de nettoyage peuvent endommager l'objectif et/ou le boîtier du projecteur.
- ViewSonic® n'est pas tenu responsable des dommages résultants de l'utilisation de produits de nettoyage à base d'ammoniac ou d'alcool.

Informations relatives à la réglementation et aux services

Informations de conformité

Cette section aborde toutes les exigences et déclarations relatives aux réglementations. Les applications correspondantes confirmées doivent correspondre aux étiquettes de la plaque signalétique et aux marquages associés sur l'appareil.

Déclaration de conformité FCC

Cet appareil est conforme à l'article 15 des Règlements FCC. Son utilisation est soumise aux deux conditions suivantes : (1) cet appareil ne doit pas causer d'interférence nuisible et (2) cet appareil doit accepter toutes les interférences reçues, y compris les interférences pouvant causer un fonctionnement non souhaité. Cet équipement a été testé et déclaré conforme aux limites pour un appareil numérique de classe B, conformément à la section 15 de la réglementation de la FCC.

Ces limitations sont stipulées aux fins de garantir une protection raisonnable contre les interférences nuisibles en installation résidentielle. Cet équipement génère, utilise et peut émettre des radiofréquences et, s'il n'est pas installé et utilisé conformément aux instructions, peut provoquer des interférences nuisibles aux communications radio. Cependant, nous ne pouvons garantir que des interférences ne se produiront pas dans une installation particulière. Si cet appareil cause des interférences nuisibles à la réception de la radio ou de la télévision, ce que vous pouvez facilement observer en éteignant et en rallumant l'appareil, nous vous encourageons à prendre une ou plusieurs des mesures correctives suivantes :

- Modifier l'orientation ou la position de l'antenne de réception.
- Augmenter l'espace entre l'équipement et le récepteur.
- Brancher l'équipement sur une autre prise ou un autre circuit que celle/celui sur laquelle/lequel le récepteur est branché.
- Consulter le revendeur ou un technicien radio/télévision expérimenté pour obtenir de l'aide.

Avertissement : Tout changement ou modification non expressément approuvé par les autorités responsables de la conformité peut révoquer le droit de l'utilisateur à employer l'appareil en question.

Déclaration de la FCC relative à l'exposition aux radiations

Cet appareil est conforme aux limites d'exposition au rayonnement RF de la FCC établies pour un environnement non contrôlé. Les utilisateurs finaux doivent suivre les instructions de fonctionnement spécifiques pour respecter le seuil d'exposition aux radiofréquences (RF).

Cet émetteur ne doit pas être situé près de, ni utilisé avec une autre antenne ou un autre émetteur. Cet équipement doit être installé et utilisé en maintenant une distance minimale de 20 centimètres entre le radiateur et votre corps.

Le manuel de l'utilisateur ou le mode d'emploi du radiateur intentionnel ou non intentionnel doit avertir l'utilisateur que des changements ou des modifications non expressément approuvés par la partie responsable de la conformité pourraient annuler le droit de l'utilisateur à utiliser l'équipement.

Déclaration Industry Canada

This Class B digital apparatus complies with Canadian ICES-003.

Cet appareil numérique de classe B est conforme à la norme NMB-003 du Canada.
CAN ICES-003(B) / NMB-003(B)

Mention d'Avertissement IC

Ce dispositif est conforme aux normes réglementaires CNR de Industrie Canada en matière d'exemption de licence. Son utilisation est soumise aux deux conditions suivantes : (1) Cet appareil ne doit pas provoquer d'interférences et (2) cet appareil doit tolérer toutes les interférences reçues, y compris les interférences susceptibles de provoquer un fonctionnement incorrect.

Le présent appareil est conforme aux CNR d'Industrie Canada applicables aux appareils radio exempts de licence. L'exploitation est autorisée aux deux conditions suivantes : (1) l'appareil ne doit pas produire de brouillage, et (2) l'utilisateur de l'appareil doit accepter tout brouillage radioélectrique subi, même si le brouillage est susceptible d'en compromettre le fonctionnement.

Mention du code du pays

Seulement les canaux 1-11 sont disponibles sur les produits vendus aux États-Unis/Canada. Il ne sera pas possible de sélectionner d'autres canaux.

Pour les produits disponibles aux États-Unis/Canada du marché, seul le canal 1 à 11 peuvent être exploités. Sélection d'autres canaux n'est pas possible.

Avis sur l'exposition aux radiations IC

Cet appareil est conforme aux limites d'exposition aux radiations RSS-102 de IC établies pour un environnement sans contrôle. Cet équipement doit être installé et utilisé en maintenant une distance minimale de 20 centimètres entre le radiateur et votre corps. Le dispositif pour la bande 5150-5825 MHz est uniquement destiné à un usage intérieur afin de réduire le potentiel d'interférence nuisible aux systèmes mobiles par satellite à canal commun.

Cet équipement est conforme aux limites d'exposition aux rayonnements IC établies pour un environnement non contrôlé. Cet équipement doit être installé et utilisé avec un minimum de 20cm de distance entre la source de rayonnement et votre corps. Les dispositifs fonctionnant dans la bande 5150-5825 MHz sont réservés uniquement pour une utilisation à l'intérieur afin de réduire les risques de brouillage.

Le fonctionnement dans la bande 5150-5250 MHz est uniquement destiné à une utilisation à l'intérieur afin de réduire le potentiel d'interférence nuisible aux systèmes mobiles par satellite à canal commun.

La bande 5150-5250 MHz est réservée uniquement pour une utilisation à l'intérieur afin de réduire les risques de brouillage préjudiciable aux systèmes de satellites mobiles utilisant les mêmes canaux.

Conformité à la CE pour les pays européens

CE Cet appareil est conforme à la directive EMC 2014/30/UE et à la directive sur les basses tensions 2014/35/UE. Directive Éco-conception 2009/125/CE et directive Équipements radio 2014/53/UE.

Plage de fréquence : 2400-2483,5 MHz, 5150-5250 MHz

Puissance de sortie maximale : sous 20 dBm

Les informations suivantes sont uniquement pour les pays de l'UE :

Le label de droite indique la conformité à la directive sur l'élimination des équipements électriques et électroniques 2012/19/UE (DEEE). Il indique l'obligation de NE PAS jeter cet équipement avec les déchets municipaux, mais d'utiliser les systèmes de retour et de collecte conformément à la loi locale.



Si les batteries, les accumulateurs et les piles boutons inclus avec cet équipement portent le symbole chimique Hg, Cd, ou Pb, alors ce la indique que la batterie contient un métal lourd avec un taux supérieur à 0,0005% pour le mercure, ou supérieur à 0,002% pour le cadmium, ou supérieur à 0,004% pour le plomb.



Déclaration de conformité RoHS2

Ce produit a été conçu et fabriqué conformément à la directive 2011/65/UE du Parlement et du Conseil Européens concernant la restriction d'utilisation de certaines substances dangereuses dans les équipements électriques et électroniques (directive RoHS2) et est réputé respecter les valeurs de concentration maximale émises par le Comité européen d' Adaptation Technique (TAC), comme indiqué ci-dessous :

Substance	Concentration maximale proposée	Concentration réelle
Plomb (Pb)	0,1%	< 0,1%
Mercure (Hg)	0,1%	< 0,1%
Cadmium (Cd)	0,01%	< 0,01%
Chrome hexavalent (Cr6 ⁺)	0,1%	< 0,1%
Biphényles polybromés (PBB)	0,1%	< 0,1%
Diphényléthers polybromés (PBDE)	0,1%	< 0,1%
Phtalate de bis (2-éthylhexyle) (DEHP)	0,1%	< 0,1%
Phtalate de benzyle et de butyle (BBP)	0,1%	< 0,1%
Phtalate de dibutyle (DBP)	0,1%	< 0,1%
Phtalate de diisobutyl (DIBP)	0,1%	< 0,1%

Certains composants des produits mentionnés ci-dessus sont exemptés de l'annexe III des directives RoHS2, comme indiqué ci-dessous : Voici des exemples de composants exemptés :

- L'alliage de cuivre contenant jusqu'à 4% de plomb.
- Le plomb dans les soudures à haute température de fusion (c.-à-d. les alliages à base de plomb contenant 85% ou plus de plomb en poids).
- Les composants électriques et électroniques contenant du plomb dans un verre ou une céramique autres que les céramiques diélectriques des condensateurs, par ex. les dispositifs piézoélectroniques, ou dans un composé à matrice de verre ou de céramique.
- Conducteur en céramique diélectrique dans les condensateurs pour une tension nominale de 125 V CA ou 250 V CC ou plus.

Restrictions indiennes sur les substances dangereuses

Déclaration de restriction sur les substances dangereuses (Inde). Ce produit est conforme à la « India E-waste Rule 2011 » et interdit l'utilisation du plomb, du mercure, du chrome hexavalent, des biphényles polybromés et des diphenyléthers polybromés à des concentrations supérieures à 0,1% en poids et à 0,01% en poids pour le cadmium, à l'exception des exemptions définies dans l'annexe 2 de la règle.

Mise au rebut en fin de vie du produit

ViewSonic® respecte l'environnement et se consacre au travail et à la vie dans le respect de l'écologie. Merci de faire partie d'une informatique plus intelligente et plus écologique. Veuillez visiter le site Internet de ViewSonic® pour en savoir plus.

USA et Canada :

<https://www.viewsonic.com/us/go-green-with-viewsonic>

Europe :

<https://www.viewsonic.com/eu/go-green-with-viewsonic>

Taiwan :

<https://recycle.epa.gov.tw/>

Informations de copyright

Copyright© ViewSonic® Corporation, 2024. Tous droits réservés.

Macintosh et Power Macintosh sont des marques commerciales déposées de Apple Inc.

Microsoft, Windows et le logo Windows sont des marques commerciales déposées de Microsoft Corporation aux États-Unis et dans d'autres pays.

ViewSonic® et le logo des trois oiseaux sont des marques déposées de ViewSonic® Corporation.

VESA est une marque déposée de Video Electronics Standards Association. DPMS, DisplayPort et DDC sont des marques déposées de VESA.

ENERGY STAR® est une marque déposée de l'Agence américaine de protection de l'environnement (EPA).

En tant que partenaire de ENERGY STAR®, ViewSonic® Corporation a déterminé que ce produit respecte les directives ENERGY STAR® en matière d'efficacité énergétique.

Clause de non-responsabilité : ViewSonic® Corporation ne saurait être tenu responsable des erreurs ou omissions techniques ou éditoriales contenues dans le présent document, ni des dommages directs ou indirects résultant de la fourniture de ce matériel ou des performances ou de l'utilisation de ce produit.

Dans un but d'amélioration continue du produit, ViewSonic® Corporation se réserve le droit de modifier les spécifications du produit sans préavis. Les indications contenues dans ce document peuvent évoluer sans préavis.

Aucune partie de ce document ne peut être copiée, reproduite ou transmise de quelque façon que ce soit, quelle qu'en soit la raison, sans la permission écrite préalable de ViewSonic® Corporation.

Assistance client

Pour de l'assistance technique ou un service sur les produits, consultez le tableau ci-dessous ou contactez votre revendeur.

REMARQUE : Vous aurez besoin du numéro de série du produit.

Pays/Région	Site Internet	Pays/Région	Site Internet
Asie Pacifique et Afrique			
Australia	www.viewsonic.com/au/	Bangladesh	www.viewsonic.com/bd/
中国 (China)	www.viewsonic.com.cn	香港 (繁體中文)	www.viewsonic.com/hk/
Hong Kong (English)	www.viewsonic.com/hk-en/	India	www.viewsonic.com/in/
Indonesia	www.viewsonic.com/id/	Israel	www.viewsonic.com/il/
日本 (Japan)	www.viewsonic.com/jp/	Korea	www.viewsonic.com/kr/
Malaysia	www.viewsonic.com/my/	Middle East	www.viewsonic.com/me/
Myanmar	www.viewsonic.com/mm/	Nepal	www.viewsonic.com/np/
New Zealand	www.viewsonic.com/nz/	Pakistan	www.viewsonic.com/pk/
Philippines	www.viewsonic.com/ph/	Singapore	www.viewsonic.com/sg/
臺灣 (Taiwan)	www.viewsonic.com/tw/	ประเทศไทย	www.viewsonic.com/th/
Việt Nam	www.viewsonic.com/vn/	South Africa & Mauritius	www.viewsonic.com/za/
Amériques			
United States	www.viewsonic.com/us	Canada	www.viewsonic.com/us
Latin America	www.viewsonic.com/la		
Europe			
Europe	www.viewsonic.com/eu/	France	www.viewsonic.com/fr/
Deutschland	www.viewsonic.com/de/	Қазақстан	www.viewsonic.com/kz/
Россия	www.viewsonic.com/ru/	España	www.viewsonic.com/es/
Türkiye	www.viewsonic.com/tr/	Україна	www.viewsonic.com/ua/
United Kingdom	www.viewsonic.com/uk/		

Garantie limitée

Projecteur ViewSonic®

Ce que la garantie couvre :

ViewSonic® garantit que ses produits sont exempts de défauts matériels et de fabrication, dans le cadre d'une utilisation normale, pendant la période de garantie. Si un produit présente un défaut matériel ou de fabrication pendant la période de garantie, ViewSonic® pourra, à sa seule discrétion, réparer le produit ou le remplacer par un produit similaire. Le produit de remplacement ou les pièces peuvent comporter des pièces ou des composants recyclés ou remis à neuf.

Garantie générale limitée de trois (3) ans :

Soumise à la garantie plus limitée d'un (1) an décrite ci-dessous, Amérique du Nord et du Sud : Garantie de trois (3) ans pour toutes les pièces sauf la lampe, trois (3) ans pour la main d'œuvre et un (1) an pour la lampe d'origine à compter de la date du premier achat par le client.

Autres régions ou pays : Veuillez consulter votre revendeur local ou l'agence locale de ViewSonic® pour des informations sur la garantie.

Garantie limitée d'un (1) an pour utilisation intensive :

Dans des conditions d'utilisation intensive, où l'utilisation d'un projecteur est supérieure à quatorze (14) heures d'utilisation quotidienne en moyenne, Amérique du Nord et du Sud : Garantie d'un (1) an pour toutes les pièces sauf la lampe, un (1) an pour la main d'œuvre et quatre-vingt dix (90) jours pour la lampe d'origine à compter de la date du premier achat par le client ; Europe : Garantie d'un (1) an pour toutes les pièces sauf la lampe, un (1) an pour la main d'œuvre et quatre-vingt dix (90) jours pour la lampe d'origine à compter de la date du premier achat par le client. Autres régions ou pays : Veuillez consulter votre revendeur local ou l'agence locale de ViewSonic® pour des informations sur la garantie. Garantie de la lampe soumise à des conditions générales, vérification et approbation. S'applique uniquement à la lampe installée par le fabricant. Toutes les lampes accessoires achetées séparément sont garanties pendant 90 jours.

Ce que la garantie protège :

Cette garantie est uniquement valable pour le premier acquéreur.

Ce que la garantie ne couvre pas :

1. Tout produit sur lequel le numéro de série a été endommagé, modifié ou supprimé.

2. Les dommages, détériorations ou dysfonctionnements résultant de :

- » Accident, mauvaise utilisation, négligence, incendie, inondation, foudre ou autres catastrophes naturelles, modification du produit non autorisée ou non-respect des instructions fournies avec le produit.
- » Utilisation en dehors des spécifications du produit.
- » Utilisation du produit autre que l'utilisation normale prévue ou en dehors des conditions normales.
- » Réparation ou tentative de réparation par une personne non autorisée par ViewSonic®.
- » Tout dommage du produit dû au transport.
- » Retrait ou installation du produit.
- » Les causes externes au produit, telles que variations ou pannes électriques.
- » Utilisation de fournitures ou de pièces ne respectant pas les spécifications de Viewsonic.
- » Usure normale.
- » Toute autre cause sans rapport avec un défaut du produit.

3. Frais de service de dépose, d'installation et de configuration.

Comment en bénéficier :

1. Pour toute information concernant les services sous garantie, veuillez contacter le service d'assistance client ViewSonic® (Veuillez consulter la page « Assistance client »). Vous devrez fournir le numéro de série de votre produit.
2. Pour bénéficier du service de garantie, vous devrez fournir : (a) le reçu de vente daté original, (b) votre nom, (c) votre adresse, (d) une description du problème et (e) le numéro de série du produit.
3. Amener ou expédier le produit franco de port dans l'emballage d'origine à un centre de service agréé ViewSonic® ou à ViewSonic®.
4. Pour de plus amples informations ou le nom du centre de services ViewSonic® le plus proche, veuillez contacter ViewSonic®.

Limitation des garanties implicites :

Il n'existe aucune garantie, explicite ou implicite, s'étendant au-delà de la description contenue dans le présent document, y compris la garantie implicite de qualité marchande et d'adéquation à un usage particulier.

Exclusion de dommages :

La responsabilité de ViewSonic est limitée au coût de réparation ou de remplacement du produit. ViewSonic® ne saurait être tenu responsable de :

1. Dommages à d'autres biens causés par un défaut dans le produit, dommages résultant d'une gêne, perte d'usage du produit, perte de temps, perte de profits, perte d'opportunités commerciales, perte de clientèle, interférence dans les relations commerciales ou toute autre perte commerciale, même si le client a été averti de la possibilité de tels dommages.
2. Tout autre dommage, indirect, consécutif ou autre.
3. Tout plainte contre le client émanant de toute autre partie.

Effet de la loi d'État :

Cette garantie vous donne des droits légaux spécifiques et vous pouvez également avoir d'autres droits, variant selon les autorités locales. Certains gouvernements locaux n'autorisent pas les limitations sur les garanties implicites et/ou n'autorisent pas l'exclusion des dommages indirects ou consécutifs, par conséquent les limitations et exclusions mentionnées ci-dessus peuvent ne pas s'appliquer à vous.

Ventes hors des États-Unis et du Canada :

Pour des informations et des services de garantie sur les produits ViewSonic® vendus hors des États-Unis et du Canada, veuillez contacter ViewSonic® ou votre revendeur ViewSonic® local.

La période de garantie de ce produit en Chine continentale (Hong Kong, Macao et Taïwan exclus) est soumise aux termes de la Carte de Garantie et de Maintenance.

Pour les utilisateurs en Europe et en Russie, des informations détaillées sur la garantie proposée peuvent être trouvés sur : <http://www.viewsonic.com/eu/> sous « Informations relatives à l'assistance / la garantie ».



ViewSonic®