ViewSonic®

SD-T245
Thin Client Monitör
Kullanıcı kılavuzu

Model Numarası: VS15739

Uygunluk Bilgisi

NOT: Bu bölümde yönetmeliklerle ilgili tüm gereksinimlere ve ifadelere değinilmektedir. Onaylanan ilgili uygulamalar ünite üzerindeki ad plakası etiketlerine ve ilgili işaretlere başvurur.

FCC Uygunluk Beyanı

Bu cihaz FCC Kuralları 15. Kısmına uygundur. Çalışması aşağıdaki iki duruma bağlıdır: (1) bu cihaz zararlı etkileşime sebep olamaz ve (2) bu cihaz istenmeyen çalışmaya sebep olabilecek etkileşim de dahil olmak üzere alınan herhangi bir etkileşimi kabul etmelidir.
Bu ekipman FCC Yasalarının 15. kısmına uygun olarak test edilmiş ve B Sınıfı dijital cihaz sınırlarına uygun olduğu görülmüştür. Bu sınırlar mesken kurulumlarında zararlı parazitlenmelere karşı yeterli koruma sağlanması için tasarlanmıştır. Bu ekipman radyo frekansı enerjisi üretir, kullanır, bu enerjiyi saçabilir ve talimatlara uygun şekilde kurulmadığında ve kullanılmadığında, radyo iletişiminde zararlı parazitlenmelere sebep olabilir. Ancak özel bir kurulumda parazitlenme olacağına dair herhangi bir garanti bulunmamaktadır. Eğer bu ekipman radyo veya televizyon alıcılarında zararlı parazitlenmeye sebep olursa, bu durum cihaz açıp kapatılarak saptanabilir, kullanıcının aşağıdaki önlemlerden birini ya da birkaçını yapmak suretiyle parazitlenmeyi gidermeye çalışması tavsiye edilir:

- Alıcı antenini yeniden yönlendirin veya yerini değiştirin.
- Ekipman ile alıcı arasındaki açıklığı artırın.
- Cihazı alıcının bağlandığı devreden farklı bir prize takın.
- Yardım için yetkili satıcıya ya da deneyimli bir radyo/TV teknisyenine danışın.

Uyarı: Uyumdan sorumlu kişi tarafından açıkça onaylanmayan değişiklikler veya modifikasyonlar yetkilinin cihazı kullanma yetkisini boşa çıkarabilir.

Industry Canada Beyanı

CAN ICES-3(B)/NMB-3(B)

Aşağıdaki bilgi sadece AB üyesi ülkeler içindir:
Sağda gösterilen işaret Atık Elektrikli ve Elektronik Cihaz Yönergesi 2002/96/EC (WEEE) ile uyumludur.
İşaret, cihazın belediye atıkları ile ATILMAMASI gerektiğini, bunun yerine yerel yasalara gore toplama sistemlerine bırakılması gerektiğini gösterir.

RoHS2 Uyum Beyanı

Bu ürün, Elektrikli ve elektronik cihazlardaki belirli tehlikeli madde kullanımını sınırlandıran (RoHS2 Yönergesi) Avrupa Parlamentosu ve Konseyinin 2011/65/EU numaralı direktifine uygun olarak tasarlanmış ve üretilmiştir ve Avrupa Teknik Adaptasyon Komitesi (TAC) tarafından yayınlanan ve aşağıda gösterilen azami yoğunlaşma değerlerine uyacağı beklenmektedir:

Madde	Önerilen Maksimum Yoğunluk	Gerçek Yoğunluk
Kurşun (Pb)	0,1%	< 0,1%
Civa (Hg)	0,1%	< 0,1%
Kadmiyum (Cd)	0,01%	< 0,01%
Heksavalent Krom (Cr^{6+})	0,1%	< 0,1%
Polibrominat bifeniller (PBB)	0,1%	< 0,1%
Polibrominat difenil eterler (PBDE)	0,1%	< 0,1%

Yukarıda belirtilen üründeki bazı bileşenler aşağıda belirtildiği üzere RoHS2 Yönergelerinin Eki III doğrultusunda çıkarılmıştır:
Çıkarılan bileşenlerin örnekleri:

1. Aşağıdaki değerleri geçmeyen (lamba başına) özel amaçlar için soğuk katot floresan lambalar ve harici elektrot floresan lambalardaki (CCFL ve EEFL) cıva:
   (1) Kısa boy (≦500 mm): lamba başına en fazla 3,5 mg.
   (2) Orta boy (＞500 mm ve ≦1.500 mm): lamba başına en fazla 5 mg.
   (3) Uzun boy (＞1.500 mm): lamba başına en fazla 13 mg.
2. Katot ışını tüplerinin camındaki kurşun.
3. Ağırlık olarak %0,2'yi geçmeyen floresan tüplerin camındaki kurşun.
4. Ağırlık olarak %0,4'e kadar alüminyum içeren bir alaşım elementi olarak kurşun.
5. Ağırlık olarak en fazla %4 kurşun içeren bakır alaşımı.
6. Yüksek erime sıcaklığı türündeki lehimlerdeki kurşun (örn. ağırlığa göre %85 veya daha fazla kurşun içeren kurşun bazlı alaşımlar).
7. Kapasitçr, vb. piezoelektronik cihazlardaki dielektrik seramik dışındaki cam veya seramikte ya da cam veya seramik matriks bileşeninde kurşun içeren elektrikli ve elektronik parçalar.

Dikkat İbareleri ve Uyarılar

1. Cihazı kullanmadan önce bu talimatları tamamen okuyunuz.
2. Bu talimatları güvenli bir yerde muhafaza ediniz.
3. Tüm uyarıları dikkate alın ve tüm talimatları izleyin.
4. Thin Client Monitörden en az 18" / 45 cm uzakta oturun.
5. Thin Client Monitörü taşırken her zaman dikkatli tutun.
6. Arka kapağı asla çıkarmayın. Bu Thin Client Monitör yüksek gerilimli parçalar içerir. Bu parçalara dokunursanız ciddi şekilde yaralanabilirsiniz.
7. Bu cihazı su yakınında kullanmayınız. Uyarı: Yangın veya elektrik çarpması riskini düşürmek için, bu aleti yağmura veya neme maruz bırakmayın.
8. Thin Client Monitörü doğrudan güneş ışığına veya başka bir ısı kaynağına maruz bırakmayın. Parlamayı azaltmak için Thin Client Monitörü doğrudan güneş ışığına doğru yönlendirmeyin.
9. Yumuşak, kuru bir bez kullanarak temizleyiniz. Eğer daha fazla temizlik yapmanız gerekirse, ayrıntılı talimatlar için bu kılavuzda verilen 'Ekranın Temizlenmesi' bölümüne bakınız.
10. Ekrana dokunmaktan kaçının. Cilt yağını çıkarmak çok zordur.
11. Ekrana kalıcı olarak zarar verebileceğinden LCD paneli ovalamayın veya basınç uygulamayın.
12. Havalandırma açıklıklarını kapatmayınız. Cihazı üretici firmanın talimatlarına uygun şekilde kurunuz.
13. Radyatör, ısı kaynakları, soba, fırın ve ısı çıkaran diğer cihazların yanına (amplifikatörler dahil) kurmayınız.
14. Thin Client Monitörü iyi havalandırılan bir yere yerleştirin. Thin Client Monitörün üzerine, ısı dağılımını engelleyecek bir şey yerleştirmeyin.
15. Ağır nesneleri Thin Client Monitörün, video kablosunun veya güç kablosunun üzerine koymayın.
16. Duman, anormal bir gürültü veya ilginç bir koku varsa hemen Thin Client Monitörü kapatın ve bayiinizi veya ViewSonic'i arayın. Thin Client Monitörü kullanmaya devam etmek tehlikelidir.
17. Polarize edilmiş ya da topraklanmış türde fişlerin güvenlik provizyonlarını tehlikeye atmayınız. Polarize fişde biri diğerinden daha geniş iki ağız bulunmaktadır. Topraklama türündeki fişte iki ağız ve ucuncu bir topraklama dişi bulunmaktadır. Geniş ağız ve üçüncü diş güvenliğiniz için bulunmaktadır. Eğer fiş prizinize uygun değilse, prizi değiştirmek için bir elektrik teknisyeni ile görüşünüz.

(Devamı sonraki sayfada)

18. Güç kablosunu üzerine basılmasına ya da özellikle prizde bükülmesine karşı koruyunuz ve cizhazdan göründüğü yere yönlendirin. Elektrik prizinin ekipmana yakın bir yere yerleştirildiğinden emin olun, böylece prize kolayca erişebilesiniz.

19. Sadece üretici firma tarafından belirtilen ekleri/aksesuarları kullanın.

20. Sadece üretici firma tarafından belirlenen bir araba, sehpa, üç ayaklı sehpa, destek veya masa ile birlikte ya da cihaz ile birlikte verilenle kullanın. Araba kullanıldığında, arabayı/cihazı hareket ettirirken devrilerek yaralanmaya sebep olmaması için dikkat ibaresi kullanın.

21. Uzun süre kullanılmayacaksa bu cihazı prizden çekin.

22. Tüm servis işlerinin kalifiye servis personeli tarafından yapılmasını sağlayın. Ünite herhangi bir şekilde zarar görmüşse servis görmesi gerekmektedir, örneğin: Güç besleme kablosunun veya tapanın hasar görmesi, sıvı sıçraması veya ünitenin üzerine bir cisim düşmesi, ünitenin yağmura veya neme maruz kalması ya da ünitenin normal çalışmaması veya yere düşmesi.

İçindekiler

Uygunluk Bilgisi

FCC Uygunluk Beyanı i
Industry Canada Beyanı i
RoHS2 Uyum Beyanı ii
Dikkat İbareleri ve Uyarılar iii

Telif Hakkı Bilgileri

Ürün Kaydı 2
Kayıtlarınız için 2

Başlangıç

Paket Muhteviyatı 3
Hızlı Kurulum 4
Ek Yazılım Yükleme (İsteğe Bağlı) 4
Duvara Montaj (İsteğe Bağlı) 5

Thin Client Monitörü Kullanma

Saat Modunun Ayarlanması 6
OSD ve Güç Kilidi Ayarları 6
Ekran Görüntüsünün Ayarlanması 7
Ana Menü Kontrolleri 8
Ana Menü Açıklaması 8
Yatay/Portre Modları 10
Ekranı Kaldırmak ve İndirmek için 10

İstemci Sistemi

İstemci Güç Kontrolü 11
Quick Connection (Hızlı Bağlantı) 11
Desktop Mode (Masaüstü Modu) 16
İstemci Ağ IP Ayarları 24
Yerel Aygıt Yazılımı Güncellemeyi Başlat 25

Diğer Bilgiler

Teknik Özellikler 29
Thin Client Monitörü Temizleme 31
Arıza teşhis 32
Müşteri Desteği 33
Sınırlı Garanti 34

Telif Hakkı Bilgileri

Telif Hakkı © ViewSonic® Corporation, 2014. Tüm Hakları saklıdır.
Macintosh ve Power Macintosh, Apple Inc şirketinin tescilli ticari markalarıdır.
Microsoft, Windows ve Windows simgesi ABD ve diğer ülkelerde Microsoft Corporation şirketinin tescilli ticari markalarıdır.
ViewSonic'in üç kuşlu simgesi, OnView, ViewMatch ve ViewMeter ViewSonic Corporation şirketinin tescilli ticari markalarıdır.
VESA, Video Electronics Standards Association'ın tescilli ticari markasıdır. DPMS, DisplayPort ve DDC, VESA'nın ticari markalarıdır.
Feragat: ViewSonic Corporation bu belgede geçen teknik veya yayınsal hatalardan sorumlu olmayacaktır; ve bu malzemenin ifşa edilmesi veya bu ürünün kullanılması ve uygulanması sonucu oluşan rastlantısal ya da sonuçsal hasarlardan da sorumlu olmayacaktır.
Ürünün sürekli olarak geliştirilmesi sebebiyle ViewSonic Corporation herhangi bir bildiride bulunmadan ürünün teknik özelliklerinde değişiklik yapma hakkını saklı tutar. Bu belgede belirtilen bilgilerde bildiride bulunmadan değişiklik yapılabilir.
Bu belgenin hiçbir bölümü, ViewSonic Corporation'dan önceden alınan yazılı izin olmaksızın kopyalanamaz, yeniden üretilemez veya herhangi bir şekilde iletilemez.

Ürün Kaydı

Gelecekteki olası ürün ihtiyaçlarını karşılamak için ve yenileri çıktıkça ek ürün bilgileri almak için, ürününüzü çevrimiçi kaydetmek için lütfen ViewSonic web sitesindeki bölgenize ait bölümü ziyaret edin.

Kayıtlarınız için

Ürün Adı:	SD-T245 ViewSonic Thin Client Monitor
Model Numarası:	VS15739
Belge Numarası:	SD-T245_UG_TRK Rev. 1A 03-07-14
Seri Numarası:	_____
Satın Alınma Tarihi:	_____

Ürün ömrünün bitiminde ürünün imha edilmesi

ViewSonic, çevreye saygı gösterir ve çevreci çalışmaya ve yaşamaya bağlıdır. Daha Akıllı, Daha Çevreci Bilgisayar Kullanımının bir parçası olduğunuz için teşekkür ederiz. Daha fazla bilgi almak için lütfen ViewSonic web sitesini ziyaret edin.
ABD & Kanada: http://www.viewsonic.com/company/green/recycle-program/
Avrupa: http://www.viewsoniceurope.com/uk/support/recycling-information/
Tayvan: http://recycle.epa.gov.tw/recycle/index2.aspx

Başlangıç

Önemli! İleride nakil işlemi sırasında kullanmanız için orijinal kutusunu ve tüm ambalaj malzemelerini saklayınız.
NOT: Bu kullanıcı kılavuzundaki "Windows" sözcüğü Microsoft Windows işletim sistemine karşılık gelir.

Paket Muhteviyatı

Thin Client Monitör paketini şunları içerir:

- Thin Client Monitör
- Güç kordonu
- D-Sub kablosu
- Uygunluk Bilgisi Broşürü
- Hızlı Başlangıç Kılavuzu
- ViewSonic optik disk
  - Kullanıcı Kılavuzu
  - INF/ICM dosyaları*
  - Kayıt bilgileri
  - Ek yazılım (İsteğe bağlı)

NOT: INF dosyası Windows işletim sistemleri ile uyumu sağlamakta ve ICM dosyası ise (Görüntü Renk Eşleştirmesi) doğru ekran renklerini sağlamaktadır. ViewSonic hem INF ve hem de ICM dosyalarını kurmanızı önerir.

Hızlı Kurulum

1. **Video kablosunun bağlanması**

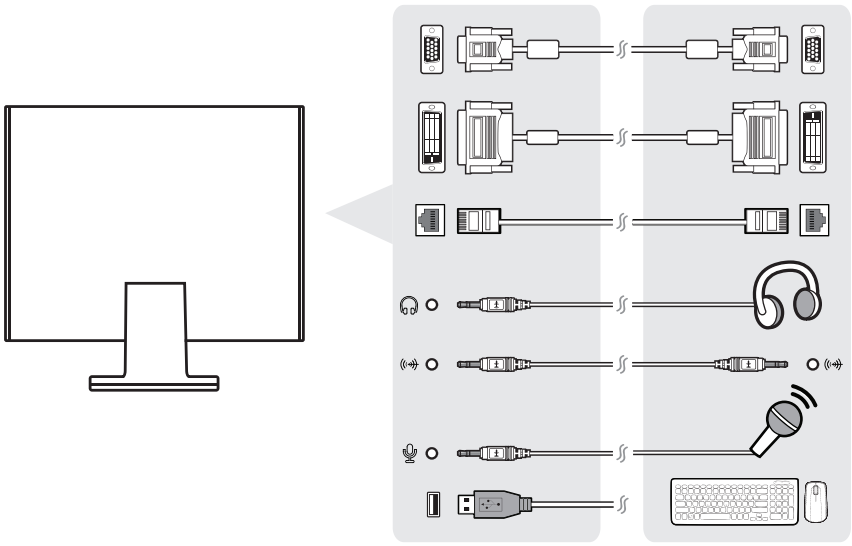

2. **Güç kordonunu takın (ve gerekli ise AC/DC adaptörünü)**
3. **Thin Client Monitörü Açma**

Ek Yazılım Yükleme (İsteğe Bağlı)

1. ViewSonic optik diski CD/DVD sürücünüze takın.
2. "Software"(Uygulama) klasörünü çift tıklatın ve istediğiniz bir uygulamayı seçin.
3. Setup.exe dosyasını çift tıklatın ve basit yükleme işlemini tamamlamak için ekrandaki yönergeleri izleyin.

Duvara Montaj (İsteğe Bağlı)

NOT: Sadece UL Listeli Duvara Montaj Braketi ile kullanılması içindir. Duvar montaj kiti veya yüksekliği ayarlanabilir ayak almak için, ViewSonic® veya yerel satıcınızla temas kurun. Taban montaj kiti ile birlikte verilen talimatlara bakınız. Thin Client Monitörü masaüstüne monte bir monitörden duvara monte bir monitöre dönüştürmek için şunu yapın:

1. Güç düğmesinin kapatıldığını doğrulayın, ardından güç kordonunun bağlantısını kesin.
2. Thin Client Monitörü yüzü aşağı bakacak şekilde bir havlunun veya battaniyenin üzerine yatırın.
3. Tabanı çıkarın. (Vidaların çıkarılması gerekebilir.)
4. Ekranınızın arkasında bulunan aşağıdaki VESA montaj arayüzlerinden (a,b,c) birini bulun ve tanımlayın (ekranlarınızın montaj arayüzü için "Teknik Özellikler" sayfasına bakın). VESA uyumlu duvar montaj kitinden montaj desteğini uygun uzunluktaki vidaları kullanarak takın.

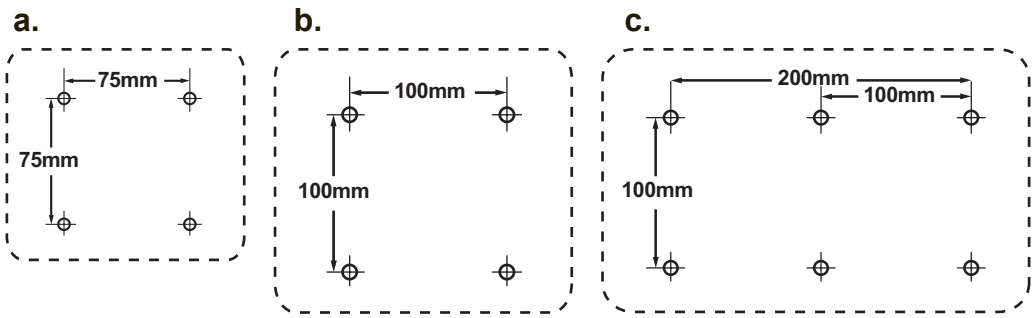

5. Duvara montaj kitindeki talimatları izleyerek Thin Client Monitörü duvara takın.

Thin Client Monitörü Kullanma

Saat Modunun Ayarlanması

Ekrandaki görüntü kalitesinin en iyi şekilde sağlanması ve göz yorgunluğunun en aza indirgenmesi amacıyla saat modunun ayarlanması önemlidir. Saat modu çözünürlük (örnek 1024 x 768) ve yenileme oranından (veya dikey frekans; örnek 60 Hz) oluşmaktadır. Zamanlama modunu ayarladıktan sonra, ekran görüntüsünü ayarlamak için OSD (Ekran Görüntüsü) kontrollerini kullanın.
En iyi resim kalitesi için, "Teknik Özellikler" sayfasında listelenen Thin Client Monitörünüze özgü zamanlama modunu (önerilen) kullanın.
Zamanlama Modunu ayarlamak için:

- **Çözünürlük ayarı:** Başlat Menüsünden Kontrol Panelinden "Görünüm ve Kişiselleştirme"ye erişin ve çözünürlüğü ayarlayın.
- **Yenileme oranının ayarı:** Talimatlar için grafik kartı kullanıcı kılavuzuna bakınız.

ÖNEMLİ: Grafik kartınızın çoğu Thin Client Monitör için önerilen ayar olan 60 Hz dikey yineleme hızına ayarlandığından emin olun. Desteklenmeyen bir zamanlama modu ayarını seçme hiçbir görüntünün görüntülenmemesiyle sonuçlanabilir ve "Aralık Dışı" mesajı ekranda görünür.

OSD ve Güç Kilidi Ayarları

- **OSD Kilidi:** [1] ve yukarı okuna ▲ basın ve 10 saniye basılı tutun. Eğer herhangi bir düğmeye basılırsa **OSD Locked (OSD Kilitlendi)** iletisi 3 saniye süreyle görülecektir.
- **OSD Kilit açma:** [1] ve yukarı okuna ▲ tekrar basın ve 10 saniye basılı tutun.
- **Güç Düğmesi Kilidi:** [1] ve aşağı okuna ▼ basın ve 10 saniye basılı tutun. Eğer güç düğmesine basılırsa **Power Button Locked (Güç Düğmesi Kilitlendi)** iletisi 3 saniye süreyle görülecektir. Bu ayarla veya bu ayar olmadan, bir güç kesintisinden sonra, güç geri geldiğinde Thin Client Monitörün gücü otomatik olarak AÇILACAKTIR.
- **Güç Düğmesi Kilit Açma:** [1] ve aşağı okuna ▼ tekrar basın ve 10 saniye basılı tutun.

Ekran Görüntüsünün Ayarlanması

Ekranda gösterilen OSD kontrollerini görüntülemek ve ayarlamak için ön kontrol panelinde bulunan düğmeleri kullanın.

⏻	Bekleme Gucu Açma/Kapatma
[1]	MENU/EXIT (Menü/Çık) Ana Menüyü gösterir veya kontrol ekranından çıkar ve ayarları kaydeder.
[2]	SOURCE/ENTER (Kaynak/Gir) Vurgulanan kontrol için kontrol ekranını gösterir. Ayrıca, analog ve İstemci değişimi için kısayol.
▲/▼	Menü seçenekleri arasında gezerek görüntülenen kontrolü ayarlar. Ses Ayarı (▼) / Parlaklık/Kontrast (▲).
○ Power	Güç göstergesi Mavi = AÇIK Turuncu = Güç Tasarrufu
○ Client	İstemci göstergesi Yeşil = İstemciyi Etkinleştirir Koyu = İstemci KAPALI
○ 🖧	Mavi yanıp sönme = Ağ kablosu RJ45 bağlantı noktasına bağlanmış.

Ekran ayarını yapmak için aşağıdakileri yapınız:

1. Ana Menüyü görüntülemek için [1] düğmesine basınız.
   NOT: Tüm OSD menüleri ve ayar ekranları yaklaşık 15 saniye sonra otomatik olarak kaybolacaktır. Bu durum ayar menüsündeki OSD zaman aşımında ayarlanabilir.
2. Ayarlamak için bir kontrol seçmek amacıyla ▲ ve ▼ düğmesine basarak Ana Menüde yukarı veya aşağı gidin.
3. İstediğiniz kontrolü seçtikten sonra [2] düğmesine basın.
4. Ayarlamaları kaydetmek ve menüden çıkmak için, OSD görünene kadar düğme [1]'e basın.

Aşağıdaki ipuçları ekranınızı optimum şekilde ayarlamanıza yardımcı olabilir:

- Bilgisayarın grafik kartını önerilen zamanlama modunu desteklemesi için ayarlayın (Thin Client Monitörünüz için önerilen ayarları görmek için "Teknik Özellikler" sayfasına bakın)."Yineleme hızını değiştirme" hakkında talimatlar bulmak için lütfen grafik kartının kullanıcı kılavuzuna bakın.
- Gerekli ise, ekrandaki görüntü tamamen görünür oluncaya kadar Y. KONUM ve D. KONUM'u kullanarak ayar yapınız. (Ekranın kenar çevresindeki siyah kenarlık, Thin Client Monitörün aydınlatılan "etkin alanına" biraz değmelidir.)

Ana Menü Kontrolleri

Menü öğelerini yukarı ▲ ve aşağı ▼ düğmelerini kullanarak ayarlayın.
NOT: LCD OSD'nizdeki Ana Menü öğelerini kontrol edin ve aşağıdaki Ana Menü Açıklamasına bakın.

Ana Menü Açıklaması

NOT: Bu bölümde listelenen Ana Menü öğeleri, tüm modellerin tüm Ana Menü öğelerini gösterir. Ürününüzle ilgili gerçek Ana Menü ayrıntıları için, lütfen LCD'nizin Ekranındaki Ana Menü öğelerine bakın.

A **Audio Adjust (Ses Ayarı)**
ses düzeyini ayarlar, sesi kapatır veya birden fazla kaynağınız varsa girişler arasında geçiş yapar.

Auto Image Adjust (Otomatik Görüntü Ayarı), dalgalanmaları ya da distorsiyonu önlemek için video sinyallerini otomatik olarak boyutlandırır, merkezi konuma getirir ve ince ayar yapar. Otomatik Görüntü Ayarı yapmak için [2] düğmesine basınız.
NOT: Otomatik Görüntü Ayarı birçok genel video kartı ile çalışır. Bu işlev Thin Client Monitörünüzde çalışmıyorsa, video yineleme hızını 60 Hz'ye düşürün ve çözünürlüğü önceden ayarlanan değerine ayarlayın.

B **Brightness (Parlaklık)**
ekran görüntüsünün arka plan siyahlık düzeyini ayarlar.

C **Color Adjust (Renk Ayarı)**
ön-ayar renk sıcaklıkları ve kırmızı (R), yeşil (G) ve mavi (B) renklerinin bağımsız olarak ayarlanmasına olanak sağlayan Kullanıcı Renk modu da dahil olmak üzere birkaç renk ayar modu sağlar. Bu ürünün fabrika ayarı doğal 'dir.

Contrast (Kontrast)
görüntü arka planı (siyah düzey) ve önplanı (beyaz düzey) arasındaki farklılığı ayarlar.

I **Information (Bilgi)**
Bilgisayardaki grafik kartından gelen zamanlama modunu (video sinyal girişi), LCD model numarası, seri numarası ve ViewSonic® web sitesi URL'sini gösterir. Çözünürlüğü ve yenileme oranını (dikey frekans) değiştirmek için grafik kartınızın kullanıcı kılavuzuna bakınız.
NOT: VESA 1024 x 768 @ 60Hz (önerilen), çözünürlüğün 1024 x 768 olduğu ve yenileme oranının 60 Hertz değerinde olduğu anlamına gelir.

Input Select (Giriş Seçimi)
D-sub ile İstemci arasında değişim yapmak isterseniz girişler arasında geçiş yapar.

M **Manuel Image Adjust (Manuel Görüntü Ayarı)**
Manüel Görüntü Ayarlama menüsünü görüntüler. Çeşitli görüntü kalitesi ayarlarını manüel olarak ayarlayabilirsiniz.

Memory Recall (Bellek Geri Çağırma)
ekran bu kılavuzun Teknik Özellikler bölümünde listelenen fabrika Ön Ayarları Zamanlama Modu'nda çalışıyorsa ayarları fabrika ayarlarını geri döndürür.
İstisna: Bu kontrol, Dil Seçimi veya Güç Kilidi ayarı ile yapılan değişiklikleri etkilemez.

S **Setup menu (Ayar menüsü)**
Ekran Görüntüsü (OSD) ayarlarını ayarlar.

Yatay/Portre Modları

LCD ekran Yatay veya Portre modlarında çalışabilir.

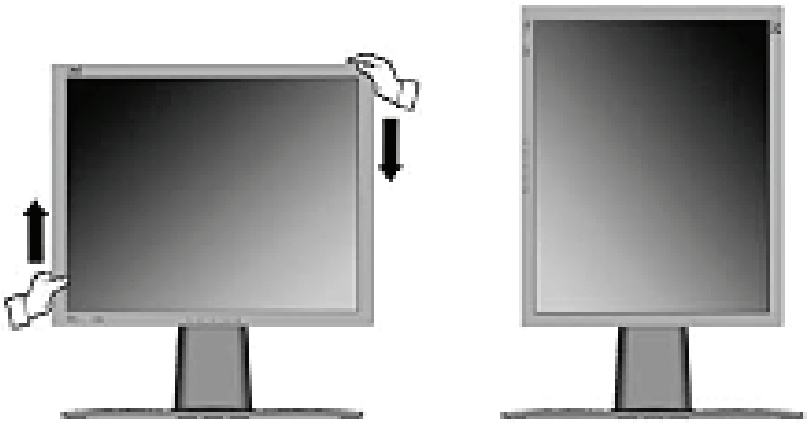

Yatay Portre

Ekranı Kaldırmak ve İndirmek için

Ekran panelini (başlık) elle kolayca kaldırabilir ve indirebilirsiniz.

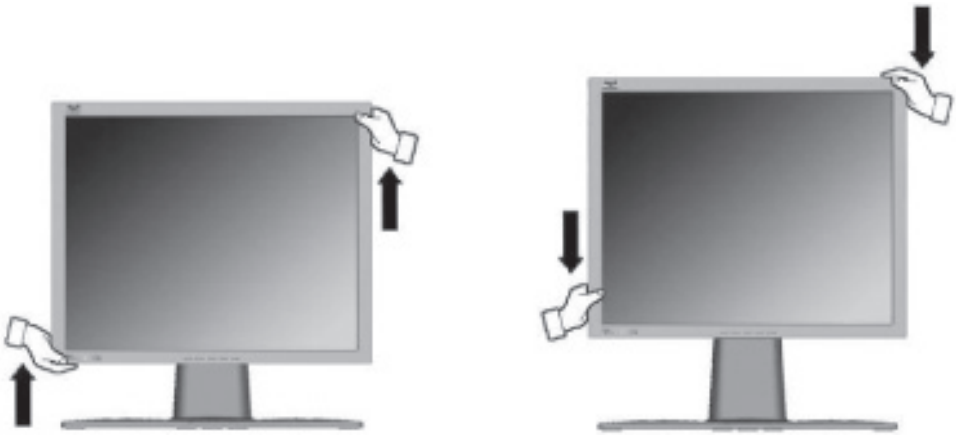

İstemci Sistemi

İstemci Güç Kontrolü

- İstemci gücü: İstemci güç tuşuna uzun süre basarak AÇIN.
- İstemciyi yazılım üzerinden kapatmak için, istemci sisteminde **Power Off (Gücü kapat)** düğmesine tıklayın.
- Zorla kapatmak için, Client (İstemci) tuşunu 4 saniye basılı tutun.
- AC elektrik fişi takılınca İstemci güç LED'i 1 saniye yanar ve ardından söner. Bu işlem, WOL işlevini hazır hale getirir ve istemcinin gücünü kapatır.
- İstemci DC'si KAPALI durumdayken USB bağlantı noktaları 5V bekleme gücü sağlamazlar.

Quick Connection (Hızlı Bağlantı)

Sanal masaüstünden, varsayılan bağlantı ayarıyla oturum açın.

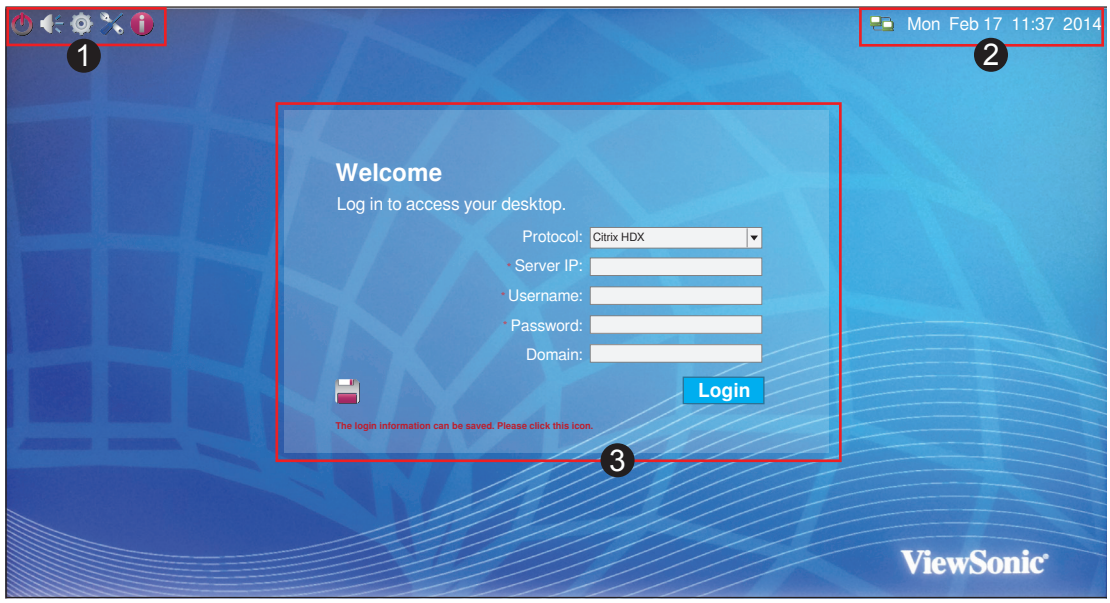

No.	Açıklama
1	Menü öğeleri
2	Durum satırı
3	VDI oturum açma ekranı

VDI Oturum Açma Ekranı

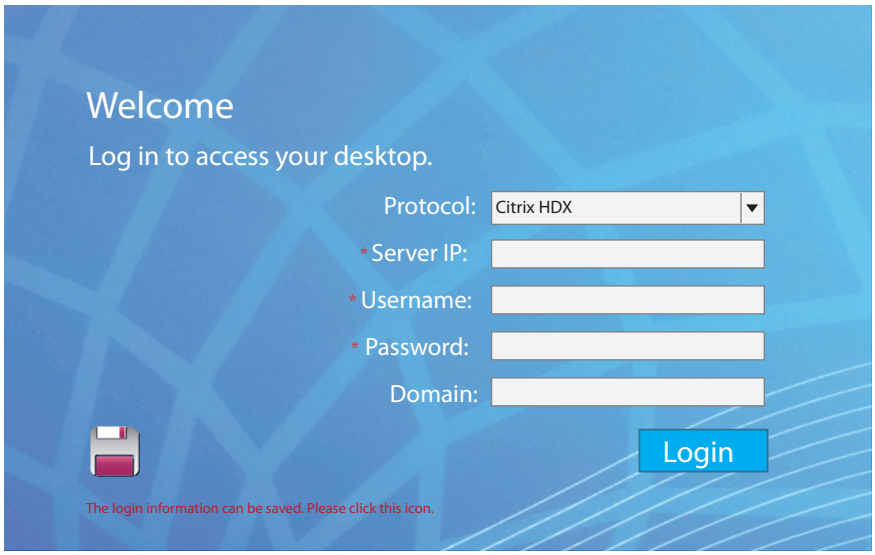

Etiket	Açıklama
Protocol (Protokol)	Bağlantı protokolü türünü seçin. **Citrix HDX**, **Microsoft RemoteFX**, **VMware PCoIP** bu seçenekte sunulur.
Server IP (Sunucu IP'si)	Kullanıcının bağlandığı uzak sunucunun IP adresini girin. (Maksimum giriş uzunluğu: 100 karakter)
Username (Kullanıcı adı)	Kullanıcı adını girin. (Maksimum giriş uzunluğu: 30 karakter)
Password (Parola)	Kullanıcı parolasını girin. (Maksimum giriş uzunluğu: 30 karakter)
Domain (Etki Alanı)	Uzak sunucunun etki alanını girin. (Maksimum giriş uzunluğu: 30 karakter)
*	Bu sütunun güncel protokol türünde gerekli olduğunu belirtir.
	Bu düğmeye basılınca, güncel hesap bilgileri ve protokol türü varsayılan değerler olarak kaydedilir.
Login (Oturum Aç)	Bu düğmeye basılınca bağlantı bilgileri uzak sunucuya gönderilir ve VDI oturumu farklı protokollere göre açılır: • **Citrix HDX**:Citrix VDI/Uygulama listesini gösterir. • **Microsoft RemoteFX**:video çıkışı tekil çıkış ve 1280x1024 modu olarak değiştirilir. Sunucu IP'sinden gelen NLA sertifikası isteği zaten kabul edilmişse, hesap bilgilerinin doğrulanmasına devam edilir ve VDI oturumu açılır. Aksi takdirde, sertifika bilgileri penceresi gösterilir. • **VMware PCoIP**:VMware otomatik oturum açma ekranına geçiş yapar.

VDI bağlantısıyla ekran ayarları hakkında not:
Ekran çözünürlüğünün veya tekil/çoklu monitör ayarlarının değiştirilmesi yerel İstemcide yapılmalıdır. VDI'daki dinamik değiştirilmiş ekran ayarı uygulanmaz. Kullanıcı ilk olarak VDI'dan oturumunu kapatıp ardından da lokal olarak ekran ayarlarını değiştirebilir. Kullanıcı VDI'da bir sonraki kez oturum açtığında, bağlantı yardımcısı bu lokal ayarlardan VDI ekran yapılandırmasını alarak uygular.

Durum Satırı

Simge/Metin	Açıklama
	Bu simge, ağ kablosu bağlantı durumunu veya kablosuz sinyali kuvvetini gösterir. Kablosuz USB program kilidi takılmışsa, görüntülenen simge görünür (soldaki simgeye bakınız). Kablosuz USB program kilidi bağlanmamışsa, görüntülenen simge kırmızı bir "X" ile vurgulanır.
	Bu sütun, yerel istemcinin sistem tarihini ve saatini gösterir. Kullanıcı bu tarihi/saati **Time setting (Zaman ayarı)** penceresinde değiştirebilir.

Menü Öğeleri

Menü Öğesi	Açıklama
	Power (Güç) menüsünü açın. **Reboot (Yeniden Başlat)**, **Power Off (Gücü Kapat)**, **Quick Connection (Hızlı Bağlantı)** ve **Desktop mode (Masaüstü Modu)** seçeneklerini içerir.
	Sistemin ses çıkış seviyesini 0 ila 100 arasında ayarlamak için **Volume Control (Ses Seviyesi Kontrolü)** aracını kullanın.
	ViewSonic Client Setup (ViewSonic İstemci Ayarları) penceresinde **Desktop (Masaüstü)**, **Display (Ekran)**, **Keyboard (Klavye)**, **Mouse (Fare)**, **Network (Ağ)**, **Quick Connection (Hızlı Bağlantı)** ve **Time (Saat)** ayar işlevleri sunulur.
	Ağ bağlantısı çalışıyorsa **Network Test (Ağ Testi)** aracını açın.
	System Information (Sistem Bilgileri) penceresi, istemci sisteminin ağ, donanım ve yazılım bilgilerini gösterir.

- **Güç Menüsü**

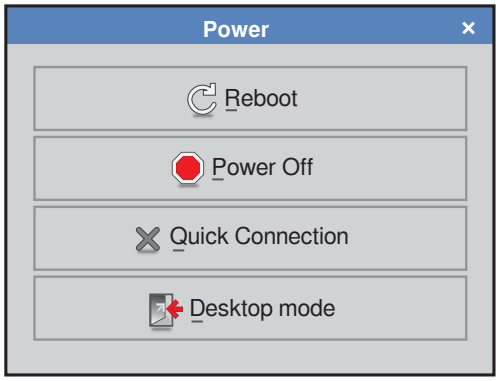

Etiket	Açıklama
Reboot (Yeniden Başlat)	Yerel istemci sistemini yeniden başlatın.
Power Off (Gücü Kapat)	Yerel istemci sistemini kapatın.
Quick Connection (Hızlı Bağlantı)	**Power (Güç)** menüsünü kapatın.
Desktop mode (Masaüstü modu)	Desktop (Masaüstü) moduna geçin.

- **Ses Seviyesi Kontrolü aracı**

Etiket	Açıklama
— (Ses seviyesi çubuğu)	Seviye 0 ila 100 arasında ayarlanabilir.

- **ViewSonic İstemci Ayarları penceresi**

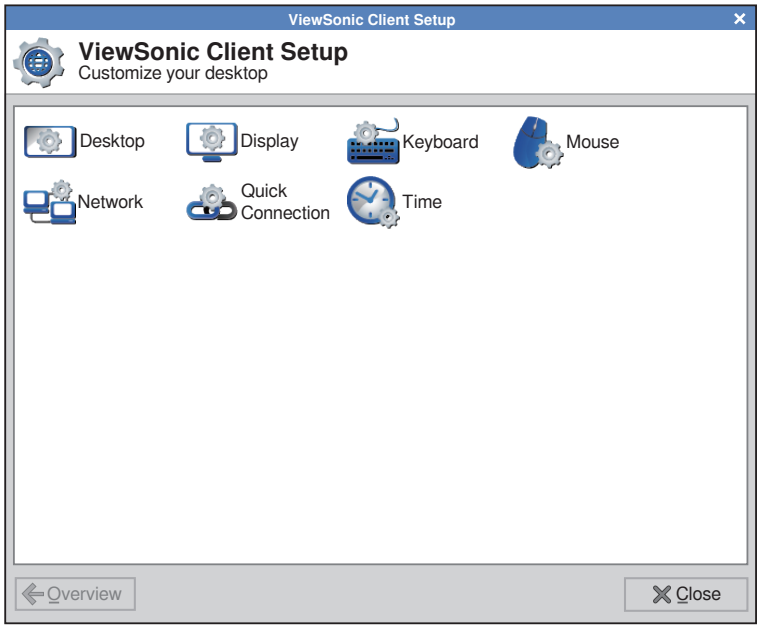

- **Ağ Test Aracı**

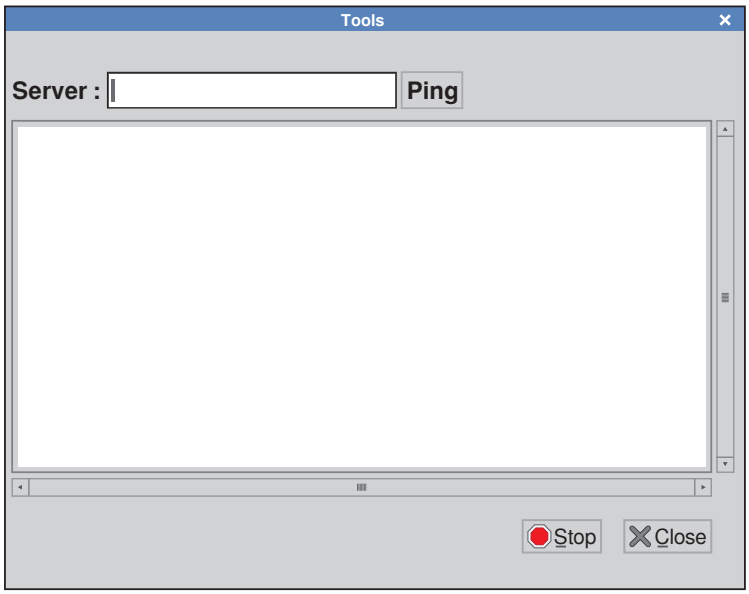

Etiket	Açıklama
Server (Sunucu)	Ağ bağlantısının çalıştığını test etmek için sunucu IP'sini girin. (maksimum giriş uzunluğu: 20 karakter)
Ping	**Ping** işlemini başlatın. Ping sonucu, aşağıdaki metin alanında gösterilir.
Stop (Durdur)	**Ping** işlemini durdurun.
Close (Kapat)	Ağ testi aracını kapatın.

Desktop Mode (Masaüstü Modu)

Desktop (Masaüstü) modunda, kullanıcılar bağlantı yöneticisi aracılığıyla kendi masaüstlerinde kısayollar oluşturabilir ve bundan sonra sadece kısayola çift tıklayarak sanal masaüstü/uzak uygulamalarında oturum açabilirler. Farklı kullanıcı senaryoları için, her kısayola gelişmiş seçenekler ayarlanabilir. ViewSonic istemci ayarlarında, gelişmiş kontrol için yöneticiye bazı işlevler sunulmaktadır.

No.	Açıklama
1	BAŞLAT Menüsü
2	Durum satırı

BAŞLAT Menüsü

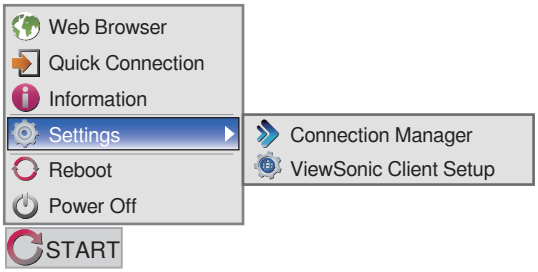

Menü Öğesi	Açıklama
Web Browser (Web Tarayıcı)	Yerel istemciye gömülü tarayıcıyı açın (temel işlev)
Quick Connection (Hızlı Bağlantı)	Quick Connection (Hızlı bağlantı) moduna geçin.
Information (Bilgi)	İstemci sisteminin yazılım bilgilerini görüntüleyin.
Settings (Ayarlar)	**Connection Manager (Bağlantı Yöneticisi)** ve **ViewSonic Client Setup (ViewSonic İstemci Ayarları)** öğelerini seçin.

Reboot (Yeniden Başlat)	İstemci sistemini yeniden başlatın.
Power Off (Gücü Kapat)	İstemci sistemini kapatın.
START (BAŞLAT)	**START (Başlat)** menüsünü açın.

Durum Satırı

Simge/Metin	Açıklama
	Bu simge, ağ kablosu bağlantı durumunu veya kablosuz sinyali kuvvetini gösterir. Kablosuz USB program kilidi takılmışsa, görüntülenen simge görünür (soldaki simgeye bakınız). Kablosuz USB program kilidi bağlanmamışsa, görüntülenen simge kırmızı bir “X” ile vurgulanır.
	Sistemin ses çıkış seviyesini 0 ila 100 arasında ayarlamak için **Volume Control (Ses Seviyesi Kontrolü)** aracını kullanın.
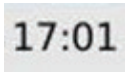	Bu sütun, yerel istemcinin sistem tarihini ve saatini gösterir. Kullanıcı bu tarihi/saati **Time setting (Zaman ayarı)** penceresinde değiştirebilir.

Kablosuz USB program kilidi bağlı	Kablosuz bağlantı kuruldu	Kablosuz bağlantı bozuk
Ağ kablosu bağlandı		
Ağ kablosu bağlantısı kesildi		

Bağlantı Yöneticisi

Applications (Uygulamalar) bölümünde, Microsoft RemoteFX, Citrix HDX ve VMware PCoIP için kısayollar ekleyebilir, düzenleyebilir ya da silebilir ve ilgili her protokol için gelişmiş seçenekler ayarlayabilirsiniz.
Devices (Aygıtlar) sayfasında, VDI/Uygulama bağlantıları için genel ayarlar listelenir.
Şu anda, ses kaydı ayarları kullanılabilir.

- **Uygulamalar**

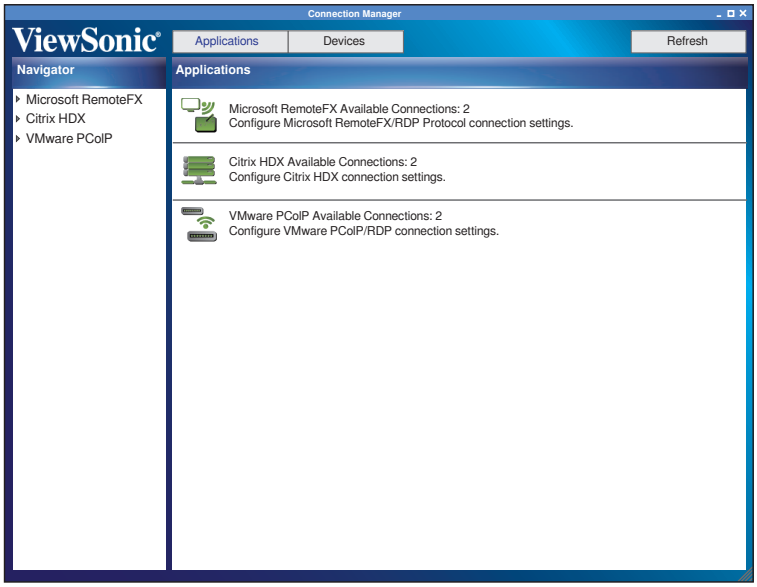

Etiket	Açıklama
Applications (Uygulamalar)	**Applications (Uygulamalar)** sayfasını görüntüleyin.
Devices (Aygıtlar)	**Devices (Aygıtlar)** sayfasını görüntüleyin.
Refresh (Yenile)	**Device Manager (Aygıt Yöneticisi)** aracılığıyla değiştirebileceğiniz bağlantı durumunu yeniden yükleyin.
Navigator (Gezgin) listesi	Farklı protokollü bağlantı listeleri ekleyin/silin.
Applications (Uygulamalar) listesi	3 protokol bağlantısı için istatistikler görüntüler. Her bir protokol satırına tıklanınca, ilgili protokolün bağlantı listesine de geçilir.

NOT:

1. Bir bağlantı adında şu karakterler kullanılamaz: ~ ` ! @ # $ % ^ & * ( ) + = { } [ ] | \ : ; " ' < , > . ? /
2. Sunucu adreslerinde boşluk ve aşağıdaki karakterler kullanılamaz:

   ~ ` ! @ # $ % ^ & * ( ) + = { } [ ] | \ ; " ' < , > ? /

- **Devices (Aygıtlar)**

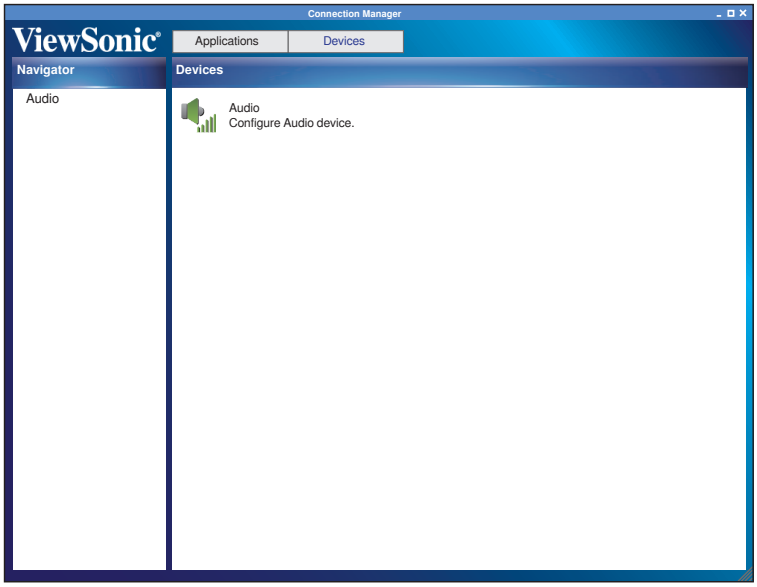

Etiket	Açıklama
Applications (Uygulamalar)	**Applications (Uygulamalar)** sayfasını görüntüleyin.
Devices (Aygıtlar)	**Devices (Aygıtlar)** sayfasını görüntüleyin.
Navigator (Gezgin) listesi	Her birine tıklanınca, ilgili ayar sayfasına geçilir.
Devices (Aygıtlar) listesi	Genel ayar öğelerini görüntüleyin. **Devices (Aygıtlar)** sayfasındaki her ayar, tüm protokollerin VDI/Uygulamasını etkiler. Her bir ayar satırına tıklanınca o ayarın sayfasına geçilir.

ViewSonic İstemci Ayarları

Kullanıcı modu

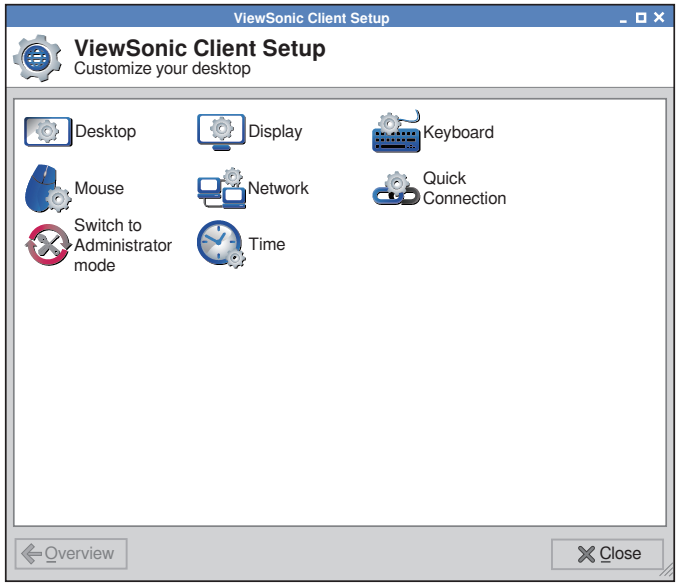

Öğe	Açıklama
Desktop (Masaüstü) (*1)	Duvar kâğıdı, istemci adı ve istemci sistemi dil ayarlarını değiştirmek için **Desktop (Masaüstü)** ayar penceresine geçin.
Display (Ekran) (*1)	Ekran çözünürlüğü veya çift ekran modu ayarlarını yapmak için **Display (Ekran)** ayar penceresine geçin.
Keyboard (Klavye) (*1)	Klavye ve genel düzen ayarlarını yapmak için **Keyboard (Klavye)** ayar penceresine geçin.
Mouse (Fare) (*1)	Fare ayarlarını yapmak için **Mouse (Fare)** ayar penceresine geçin.
Network (Ağ)	LAN veya kablosuz ağ bağlantısı ayarlarını yapmak için **Network (Ağ)** ayar penceresine geçin.
Quick Connection (Hızlı Bağlantı)	Otomatik başlatma Hızlı Bağlantı arayüzünü etkinleştirmek/devre dışı bırakmak için **Quick Connection (Hızlı Bağlantı)** ayar penceresine geçin.
Time (Zaman)	Sistem tarihi/saati ile saat dilimi ayarlarını yapmak için **Time (Zaman)** ayar penceresine geçin.
Switch to Administrator mode (Yönetici moduna geç)	Gelişmiş işlevler için yönetici modu menüsüne geçin. Değişiklikleri etkinleştirebilmeniz için yönetici parolasını girmeniz gerekir. **(*2)**
Overview (Genel Görünüm)	**ViewSonic Client Setup (ViewSonic İstemci Ayarları)** menüsüne geri döner.
Close (Kapat)	**ViewSonic Client Setup (ViewSonic İstemci Ayarları)** penceresini kapatın.

*1. Bazı ayarların yapılandırma dosyalarına yazılması zaman alır (normalde yaklaşık 5 saniye). Kullanıcı bu ayarları değiştirdikten hemen sonra istemciyi kapatırsa, değiştirilen ayarlar kaybedilebilir.

*2. Varsayılan yönetici parolası: “**Administrator**”.

Yönetici Modu

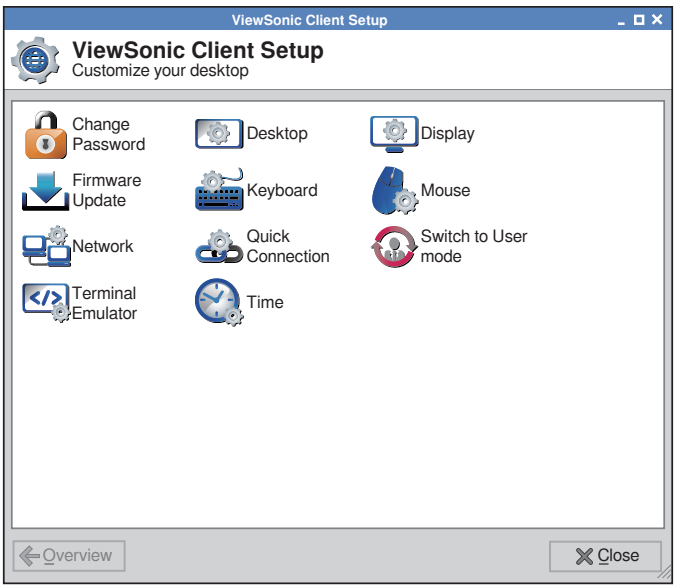

Öğe	Açıklama
Desktop (Masaüstü) (*1)	Kullanıcı modu açıklamalarına bakın.
Display (Ekran) (*1)	
Keyboard (Klavye) (*1)	
Mouse (Fare) (*1)	
Network (Ağ)	
Quick Connection (Hızlı Bağlantı)	
Time (Zaman)	
Change Password (Parola Değiştir) (*3)	Yönetici parolasını değiştirmek için **Change Password (Parola Değiştir)** ayar penceresine geçin.
Firmware Update (Aygıt yazılımı güncelleme) (*3)	İstemcinin aygıt yazılımı/yazılım ayarlarını güncellemek için **Firmware Update (Aygıt Yazılımı Güncelleme)** penceresine geçin.
Terminal Emulator (Terminal Emülatörü) (*3)	Gelişmiş kontroller için terminali açın.
Switch to User mode (Kullanıcı Moduna Geç) (*3)	Kullanıcı modu menüsüne geri döner.

*3. Bu işlev yalnızca yönetici modunda mevcuttur.

- **Ekran Ayarları Penceresi**

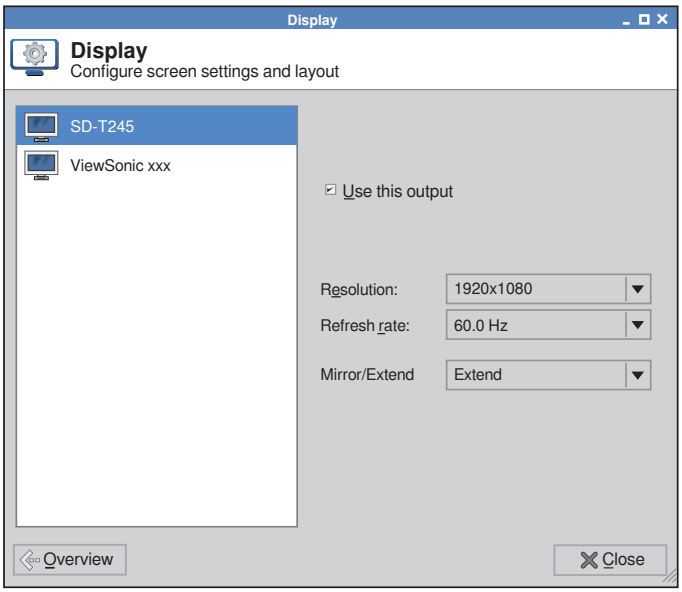

NOT:

1. DVI-D çıkışı, tak-çıkar EDID algılama işlevselliğine sahip değildir. Sistem sadece istemcinin başlatılmasından önce kullanıcı DVI-D kablosunu takarsa DVI-D çıkışını etkinleştirir.
2. Yineleme hızı çözünürlüğünün değiştirilmesi, bir onay penceresinin açılmasına neden olur. Kullanıcı 10 saniye içinde “Confirm (Onayla)” seçeneğine tıklamazsa, önceki ekran ayarları geri yüklenir.
3. İki monitörün ortak modu bulunamazsa bir uyarı mesajı görüntülenir ve geçiş işlemi iptal edilir.

- **Aygıt Yazılımı Güncelleme Penceresi**

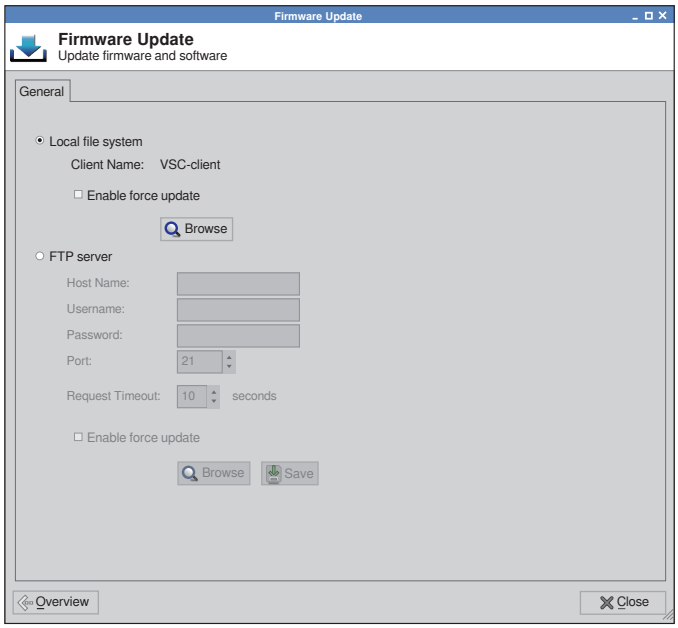

Etiket	Açıklama
[Yerel depolama bloku]	
Local file system (Yerel dosya sistemi)	**update from local storage (Yerel depolama blokundan güncellemeyi)** etkinleştirmek için bu öğeyi seçin.
Enable force update (Cebri güncellemeyi etkinleştir)	Bu seçeneğe tıklanınca cebri güncelleme modu etkinleşir. Cebri güncellemede aygıt yazılımı sürümleri kontrol edilmez, sadece içerik dosyaları (aygıt yazılımı sürüm numarası dışında her şey) güncellenir.
Browse (Gözat)	Yöneticinin güncelleme dosyalarını seçebilmesini sağlar. Güncelleme dosyaları seçildikten sonra, aygıt yazılımı güncelleme işlemi seçilen dosyaları doğrulamaya başlar.
[FTP bloku]	
FTP server (FTP sunucusu)	**update from FTP (FTP blokundan güncellemeyi)** etkinleştirmek için bu öğeyi seçin.
Host Name (Ana makine adı)	FTP sunucusunun IP'sini girin.
Username (Kullanıcı adı)	FTP hesabının kullanıcı adını girin.
Password (Parola)	FTP hesabının parolasını girin.
Port (Bağlantı Noktası)	FTP bağlantı noktası numarasını seçin.
Request Timeout (İstek Zaman Aşımı)	İstek zaman aşımı değerini ayarlar. Yönetici **Browse (Gözat)** düğmesine tıklayınca, FTP sunucusundan bir bağlantı kurması istenir. Sunucudan gelen yanıtın süresi zaman aşımı değerini aşarsa FTP bağlantısı kurma işlemi iptal edilir.
Enable force update (Cebri güncellemeyi etkinleştir)	Yukarıdaki **local storage block (yerel depolama bloku)** kısmında verilen açıklamaya bakın.
Browse (Gözat)	Bu düğmeye tıklanınca FTP sunucusu bağlanır ve dosya seçme penceresi görüntülenerek yöneticinin FTP'deki güncelleme dosyalarını seçmesi sağlanır. Güncelleme dosyaları seçildikten sonra, aygıt yazılımı güncelleme işlemi seçilen dosyaları indirir ve aygıt yazılımının doğrulanıp güncellenmesini başlatır.
Save (Kaydet)	Bu düğmeye tıklanınca yeni ayar değerleri FTP blokuna varsayılan değerler olarak kaydedilir.

İstemci Ağ IP Ayarları

LAN Ayarları

- **DHCP ayarları**
  Varsayılan olarak, istemci sistemi başlatılınca istemci yerel IP olarak DHCP'yi ister. Kullanıcı, IP durumunu System Information (Sistem Bilgileri) penceresindeki (Hızlı Bağlantı modunda) ya da Network Setting (Ağ Ayarları) penceresinde (Masaüstü modunda) kontrol edebilir. İstemci IP'si doğru ayarlanmamışsa, kullanıcı yeniden DHCP isteyebilir veya statik bir IP oluşturabilir.
- **DHCP otomatik yeniden bağlanma işlevi**
  Ağ kablosuz kazayla yerinden çıkarsa, ağ kablosu yeniden takıldıktan sonraki 10 saniye içinde yerel IP otomatik olarak DHCP sunucusundan tekrar istenebilir.
- **Statik IP**
  Bir statik IP tercih edilirse, kullanıcı yerel istemcinin IP/Alt Ağ Maskesi değerini elle ayarlayabilir. Alternatif olarak, kullanıcı varsayılan ağ geçidini ve DNS IP'sini de belirtebilir.

Kablosuz Ayarları

- **Otomatik kablosuz bağlantısı**
  Varsayılan ayar olarak, istemci sistemi başlatılınca istemci tercih edilen kablosuz erişim noktasına (AP) bağlanacak ve istemci IP'si olarak DHCP isteyecektir. Bu, sistemde kayıtlı en az bir kablosuz bağlantı bulunmasına ve **Auto connect when system startup (Sistem açılışında otomatik bağlan)** seçeneğinin etkinleştirilmiş olmasına bağlıdır.
- **Kablosuz bağlantıyı etkin tut işlevi**
  Kablosuz bağlantı kuruluyken, AP geçici olarak kullanılamıyorsa veya kablosuz USB program kilidi çıkarılıp tekrar takılmışsa, istemci sistemi orijinal AP'ye otomatik olarak yeniden bağlanacaktır.Sistemin yeniden başlatılması durumunda ise, bu işlev yerine “otomatik kablosuz bağlantısı” işlevi yürütülecektir.
- **Kablosuz bağlantı ayarları**
  Kullanıcı ağ ayarları penceresini açınca, kablosuz uygulaması bağlanılabilecek AP listelerini taramaya başlar. Kullanıcı AP durumunu kontrol edebilir ve bağlanılacak AP'yi seçebilir. Kullanıcı, AP bağlantısı penceresinde parolasını girmeli ve DHCP ya da statik IP arasında bir seçim yapmalıdır. Ardından bu ayarlar bu AP bağlantısına kaydedilir.

  Kullanıcı, manuel olarak da yeni bir AP bağlantısı ekleyebilir. Kullanıcı, AP bağlantı ayarları penceresinde SSID, güvenlik türü, parola ve DHCP/statik IP belirtebilir.
- **Ağ geçidi önceliği**
  Yerel LAN bağlantısı kurulunca, kablosuz ağ geçidine karşı önceliğe sahip olur. Bu durumda kablosuz ağ geçidi değeri devre dışı kalır.

Yerel Aygıt Yazılımı Güncellemeyi Başlat

1. **START (Başlat)** menüsünde **ViewSonic Client Setup (ViewSonic İstemci Ayarları)** seçeneğine tıklayın ve Yönetici moduna girin (varsayılan parola: Administrator).

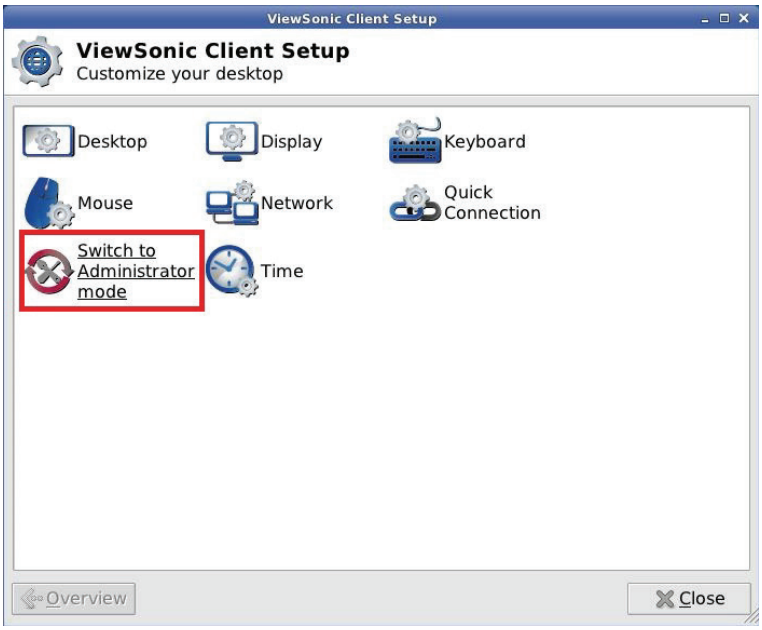

2. Ardından **Firmware Update (Aygıt Yazılımı Güncelleme)** uygulamasına tıklayın.

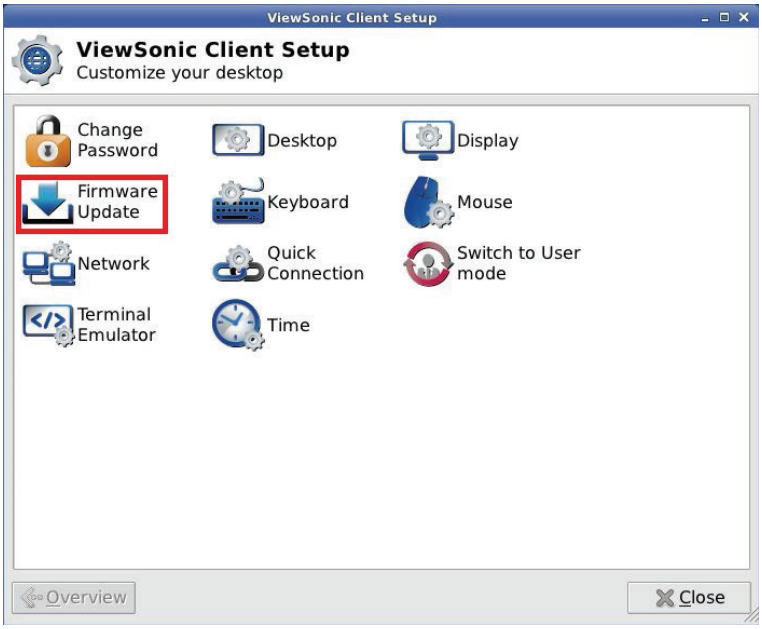

Aygıt Yazılımı Güncelleme Kullanıcı Arayüzü

Öncelikle, güncelleme dosyalarının USB bellekten mi yoksa FTP sitesinden mi yükleneceğini belirtmeniz gerekir. Ardından, aygıt yazılımı güncelleme işlemi aşağıdaki doğrulama işlemlerini yapar.

Güncelleme dosyalarını USB'den yükleme

1. **Browse (Gözat)** düğmesine tıklanınca dosya seçme penceresi açılır (varsayılan kaynak konumu/ortam).

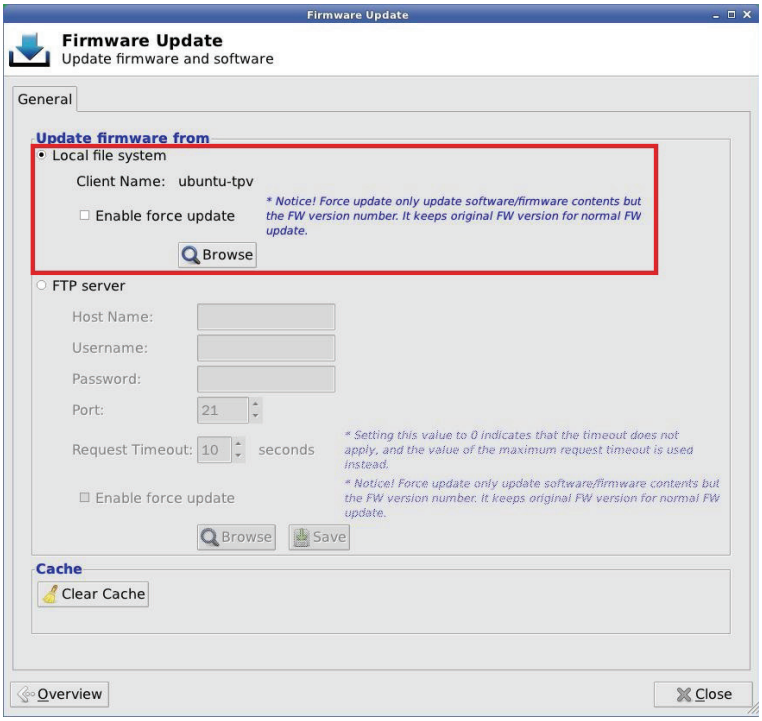

2. USB depolama aygıtının yolunu açın ve bir veya birkaç güncelleme dosyası seçin.

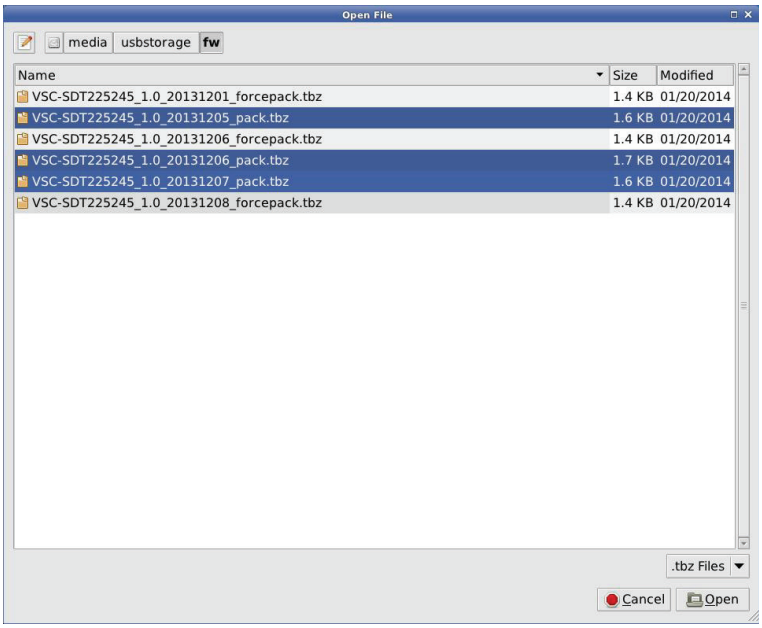

Güncelleme dosyalarını FTP'den yükleme

1. **FTP server (FTP sunucusu)** öğesini seçip hesap bilgilerinizi girin. **Browse (Gözat)** düğmesine tıklanınca dosya seçme penceresi açılır (FTP kök dizinine gidilir).
2. FTP kullanıcı hesabı bilgilerini kaydetmek için **Save (Kaydet)** düğmesine tıklayın.

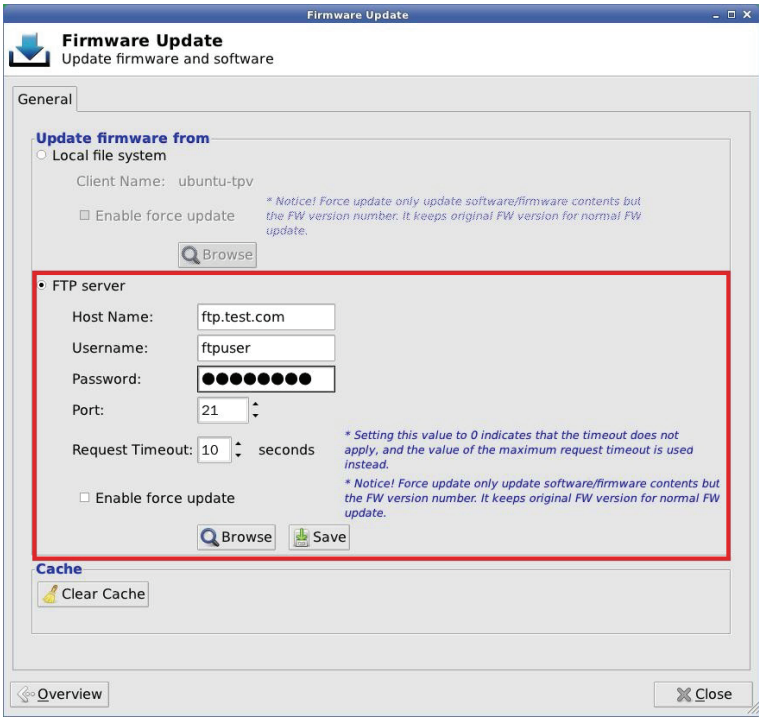

3. Bir veya birkaç güncelleme dosyası seçin.

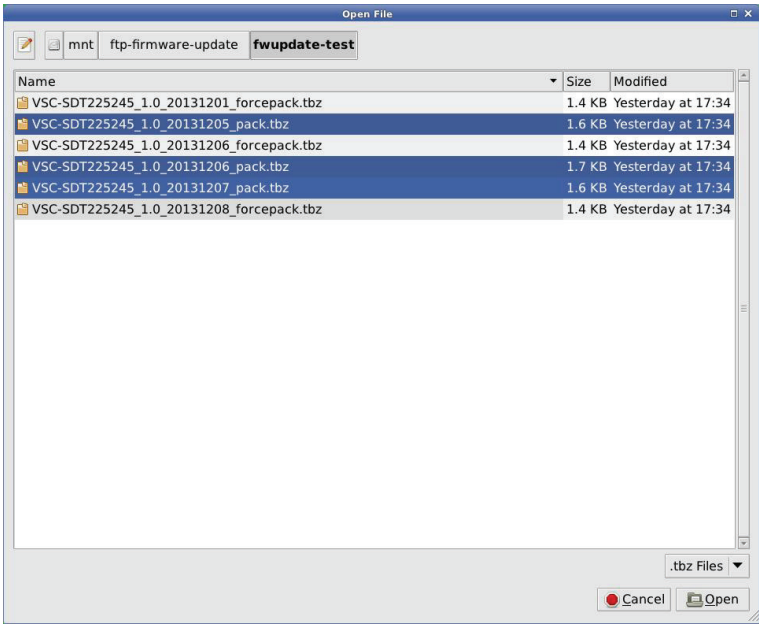

Güncelleme dosyalarını doğrulama

Aygıt yazılımı güncelleme işlemi, USB/FTP'den güncelleme dosyalarını seçtikten sonra güncelleme dosyalarının doğrulanmasını başlatır.

- **1. YENİDEN BAŞLATMA**

Güncelleme dosyaları doğrulanınca, her bir dosyanın doğrulama sonucunu görebilirsiniz. Aygıt yazılımı güncellemesi başlatılmadan önce istemci sistemi yeniden başlatılmalıdır. 1. istemci yeniden başlatmasını hemen gerçekleştirmek için “Reboot (Yeniden Başlat)”, daha sonra gerçekleştirmek içinse “Cancel (İptal Et)” öğesine tıklayabilirsiniz.

- **Aygıt yazılımı dosyalarını güncelleme**

İstemci sistemi yeniden başlatıldıktan sonra, aygıt yazılımı güncelleme işlemi bir mesaj görüntüler ve dosyaları tek güncellemeye başlar.

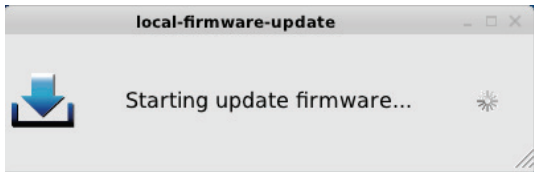

- **2. YENİDEN BAŞLATMA**

Güncelleme işlemi başarıyla tamamlanınca bir mesaj görüntülenir; istemci sistemini tekrar yeniden başlatın. Bu sayede, güncelleme dosyalarından alınan yeni işlev/hata düzeltme dosyalarının sorunsuz çalıştığı teyit edilir.

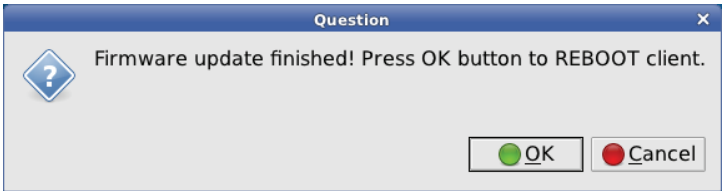

Diğer Bilgiler

Teknik Özellikler

İşlemci		TI DM8148 1GHz	
Rastgele Erişimli Bellek (RAM)		1 GB	
LCD	Tip	TFT (İnce Film Transistörü), Active Matrix 1920 x 1080 LCD, 0,2715 mm piksel derecesi	
	Ekran Boyutu	Metre Cinsinden: 60 cm	
		İngiliz ölçü birimi cinsinden: 23,6” (23,6” görüntülebilir alan)	
	Renk Filtresi	RGB dikey türde	
	Cam Yüzey	Göz kamaşmasına karşı	
D-SUB Giriş Sinyali	Video Senkronizasyonu	RGB analog (0,7/1,0 Vp-p, 75 ohm)	
		Ayrı Senk	
		f_h:24-82 kHz, f_v:50-75 Hz	
DVI-D Çıkış çözünürlüğü		1920 x 1080’e kadar	
Uygunluk	PC	1920 x 1080’e kadar birbirine geçmez	
	Macintosh[1]	1920 x 1080’e kadar Macintosh Gücü	
Çözünürlük[2]	Önerilen	1920x1080 @ 50, 60 Hz	
	Desteklenen	1680 x 1050 @ 60 Hz	1152 x 870 @ 75 Hz
		1600 x 1200 @ 60 Hz	1152 x 864 @ 75 Hz
		1600 x 900 @ 60 Hz	1024 x 768 @ 60, 70, 72, 75, Hz
		1400 x 1050 @ 60 Hz	832 x 624 @ 75 Hz
		1440 x 900 @ 75 Hz	800 x 600 @ 56, 60, 72, 75 Hz
		1360 x 768 @ 60 Hz	720 x 576 @ 50 Hz
		1280 x 1024 @ 60, 75 Hz	720 x 480 @ 60 Hz
		1280 x 960 @ 60, 75 Hz	720 x 400 @ 70 Hz
		1280 x 800 @ 60, 75 Hz	640 x 480 @ 50, 60, 67, 72, 75 Hz
		1280 x 768 @ 60, 75 Hz	640 x 400 @ 60,70 Hz
		1280 x 720 @ 50, 60 Hz	640 x 350 @ 70 Hz
		1152 x 900 @ 66 Hz	
G/Ç arayüzleri		Güç girişi x 1, Kulaklık çıkışı x 1, Mikrofon girişi x 1, Ses girişi x 1, D-SUB sinyal girişi x 1, USB bağlantı noktası 2.0 x 4, DVI-D sinyal çıkışı x 1, RJ45 x 1	
Ağ Oluşturma		1 x 10/100/1000Mb Ethernet	
WiFi adaptörü		ViewSonic WPD-100 / VWD01 veya Ralink RT3070 kullanan 3. taraf adaptörleri	
Güç	Voltaj	AC 100-240V, 50/60 Hz, 1,5A	
Ekran alanı	Tam Tarama	521,28 mm (Y) x 293,22 mm (D)	
		20,52” (Y) x 11,54” (D)	
Çalışma şartları	Sıcaklık	+32°F - +95°F (0°C - +35°C)	
	Nem	%15 - %90 (yoğunlaşmaz)	
	Yükseklik	16.400 fite kadar	

Saklama şartları	Sıcaklık	-4°F - +140°F (-20°C - +60°C)
	Nem	%15 - %80 (yoğunlaşmaz)
	Yükseklik	16.404 fite kadar
Boyutlar	Fiziki	566,4 mm (G) x 382,7 mm (Y) x 204,3 mm (D) 22,3” (G) x 15,07” (Y) x 8,04” (D)
Duvara Montaj	Mesafe	100 x 100 mm

[1] G3’den daha eski Macintosh bilgisayarları için ViewSonic® Macintosh adaptörü gereklidir. Bir adaptör sipariş etmek için ViewSonic ile temasa geçiniz.

[2] Bilgisayarınızdaki grafik kartını bu zamanlama modunu aşacak şekilde ayarlamayın; aksi takdirde Thin Client Monitör kalıcı şekilde hasar görebilir.

Thin Client Monitörü Temizleme

- Thin Client MONİTÖRÜN KAPATILDIĞINDAN EMİN OLUN.
- EKRANA VEYA MAHFAZAYA HERHANGİ BİR SIVIYI DOĞRUDAN SPREYLEMEYİN VEYA DÖKMEYİN.

Ekranı temizlemek için:

1. Ekranı temiz, yumuşak, havsız bir bez kullanarak silin. Bu işlem tozu ve diğer partikülleri temizler.
2. Eğer ekran yine temiz değilse, az miktarda amonyum ve alkol içermeyen cam temizleme maddesini temiz, yumuşak, hav bırakmayan beze sürün ve ekranı silin.

Mahfazayı temizlemek için:

1. Yumuşak, kuru bir bez kullanın.
2. Eğer mahfaza yine temiz değilse, temiz, yumuşak, hav bırakmayan bez üzerine az miktarda amonyum ve alkol içermeyen ve aşındırmayan deterjen sürün ve ardından yüzeyi silin.

Feragat

- ViewSonic®, Thin Client Monitör ekranında veya kasasında amonyak veya alkol bazlı temizleyiciler kullanmanızı önermez. Bazı kimyasal temizleyicilerin Thin Client Monitöre ve/veya kasasına zarar verdiği bildirilmiştir.
- ViewSonic herhangi bir amonyum veya alkol bazlı temizleyici kullanılması ile oluşan hasarlardan sorumlu olmayacaktır.

Arıza teşhis

Güç yok

- Güç düğmesinin (veya anahtarın) AÇIK olduğundan emin olun.
- A/C güç kablosunun Thin Client Monitöre sıkı bağlı olduğundan emin olun.
- Prizden doğru voltaj alındığını doğrulamak için elektrik prizine başka bir elektrikli cihaz (örneğin radyo) takın.

Güç AÇIK olmasına rağmen ekranda görüntü yok

- Thin Client Monitör ile birlikte verilen video kablosunun bilgisayarın arkasındaki video çıkışı bağlantı noktasına düzgün şekilde sabitlendiğinden emin olun. Video kablosunun diğer ucu Thin Client Monitöre kalıcı olarak takılmadıysa, Thin Client Monitöre düzgün şekilde sabitleyin.
- Parlaklığı ve kontrastı ayarlayın.
- G3'den daha eski bir Macintosh kullanıyorsanız, Macintosh adaptörü kullanmanız gerekecektir.

Yanlış veya anormal renkler

- Eğer herhangi bir renk (kırmızı, yeşil veya mavi) yoksa, video kablosunun doğru bir şekilde takılıp takılmadığını kontrol ediniz. Kablo konektöründeki gevşek ya da kırılan pimler yanlış bağlantı yapılmasına sebep olabilir.
- LCD ekranını diğer bilgisayara bağlayın.
- Eski bir grafik kartına sahipseniz, DDC olmayan adaptör için ViewSonic® ile temasa geçiniz.

Kontrol düğmeleri çalışmamaktadır

- Bir kerede sadece tek bir düğmeye basınız.

Müşteri Desteği

Teknik destek veya ürün servisi için aşağıdaki tabloya bakınız veya yetkili satıcınız ile temasa geçiniz.
NOT: Ürün seri numarasını vermeniz gerekecektir.

Ülke	Web sitesi	Telefon	E-posta
Türkiye	http://www.viewsoniceurope.com/tr/	www.viewsoniceurope.com/tr/support/call-desk/	service_tr@viewsoniceurope.com

Sınırlı Garanti

ViewSonic® Thin Client

Garanti kapsamı:
ViewSonic, ürünlerinin garanti süresi boyunca her tür malzeme ve işçilik kusurlarından münezzeh olduğunu garanti eder. Garanti süresi içinde bir ürünün malzeme veya işçilik yönünden kusurlu olduğu kanıtlanırsa, ViewSonic, kendi seçimi doğrultusunda ilgili ürünü onarır veya benzer bir ürünle değiştirir. Değiştirilen ürün veya parçalar, yeniden üretilmiş ya da yenilenmiş parçalar ya da bileşenler içeriyor olabilir. Değiştirilen ünite, müşterinin orijinal sınırlı garantisinde kalan süre boyunca garanti kapsamında olacaktır. ViewSonic, ürünle birlikte verilen veya müşteri tarafından kurulan üçüncü taraf yazılımları hakkında hiçbir garanti vermez.

Garanti ne kadar etkili kalır:
ViewSonic Thin Client ürünleri, son kullanıcı tarafından satın alındıkları tarihten itibaren parça ve işçilik konusunda üç (3) yıl garantilidir.

Kullanıcı, üniteyi servise göndermeden önce tüm verilerini yedeklemekten sorumludur. ViewSonic hiçbir veri kaybından sorumlu tutulamaz.

Garanti kimin için verilmektedir:
Bu garanti sadece ürünü ilk satın alan kişi için verilmektedir.

Garanti neyi kapsamamaktadır:
1. Seri numarasının kazındığı, değiştirildiği veya çıkarıldığı herhangi bir ürün.
2. Aşağıdakilerden kaynaklanan hasar, bozulma veya arızalanma:
   a. Kaza, yanlış kullanım, ihmal, yangın, su, yıldırım veya diğer doğal afetler, ürünün izinsiz değiştirilmesi veya ürün ile birlikte verilen talimatların yerine getirilmemesi.
   b. Nakliye sebebiyle üründe meydana gelen herhangi bir hasar.
   c. Ürünün sökülmesi veya kurulumu.
   d. Elektrik gücündeki dalgalanmalar veya arızalanmalar gibi üründen kaynaklanmayan sebepler.
   e. ViewSonic'in teknik özelliklerini yerine getirmeyen malzemeler veya parçalar.
   f. Normal yıpranma ve yırtılma.
   g. Ürün arızası ile ilgili olmayan diğer bir sebep.
3. Üründe uzun süreli olarak statik görüntü oluştuğunda meydana gelen ve genel olarak "görüntü yanması" olarak bilinen bir durumdaki herhangi bir ürün.
4. Sökme, kurma, tek yönlü taşıma, sigorta ve ayar hizmeti için olan masraflar.

Nasıl hizmet alırım:
1. Garanti altında hizmet almak için, ViewSonic Müşteri Destek hattı (lütfen Müşteri Destek sayfasına bakınız) ile temasa geçiniz. Ürünün seri numarasını vermeniz.
2. Garanti altında hizmet almak için aşağıdakileri sağlamanız gerekecektir (a) satış tarihi bulunan satış makbuzu, (b) adınız, (c) adresiniz, (d) sorunun açıklaması ve (e) ürünün seri numarası.
3. Ürünü ön ödemeli olarak yetkili bir ViewSonic servis merkezine veya ViewSonic'e orijinal kutusunda gönderin.
4. Ek bilgi almak için ua da en yakın ViewSonic servis merkezini öğrenmek için ViewSonic ile temas kurunuz.

Zımni garanti sınırlaması:
Satışa uygunlukla ilgili olarak verilen zımni garanti ve belli bir amaca uygunluk da dahil olmak üzere zımni ya da beyan edilen herhangi bir garanti bulunmamaktadır.

Hasarların hariç bırakılması:
ViewSonic'in sorumluluğu onarım maliyetleri veya ürünün değiştirilmesi ile sınırlıdır. ViewSonic aşağıdakiler için sorumlu değildir:
1. Üründeki herhangi bir hasar sebebiyle diğer mülklere verilen hasar, uygun olmama, ürünün kullanılmaması, zaman kaybı, iş fırsatlarının kaybı, itibar kaybı, iş ilişkilerinin zarar görmesi veya bu tür kayıpların bildirilmesine rağmen diğer ticari kayıplar sebebiyle oluşan hasarlar.
2. Rastlantısal, sonuçsal veya diğer türlü hasarlar.
3. Diğer tarafların ortaya attığı diğer iddialar.
4. ViewSonic tarafından yetki verilmeyen bir kişi tarafından onarılması veya onarılmaya çalışılması.

Eyalet yasalarının etkisi:
Bu garanti size özel yasal haklar tanır ve ülkeden ülkeye farklılık gösterebilecek diğer haklara da sahip olabilirsiniz. Bazı ülkeler zımni garantilere getirilen sınırlamalara ve/veya rastaltısal veya sonuçsal hasarlardan oluşan sınırlamalara izin vermemektedir, dolayısıyla yukarıda belirtilen sınırlar ve hariç bırakma durumları sizin için geçerli olmayabilir.

ABD veya Kanada dışındaki ülkelerde satış:
ABD ve Kanada dışındaki ülkelerde satılan ViewSonic ürünleri hakkındaki garanti bilgileri için ViewSonic ya da bölgenizde bulunan ViewSonic yetkili satıcısı ile temasa geçiniz.

Bu ürünün Anakara Çin'deki (Hong Kong, Macao ve Tayvan hariç) garanti süresi, Bakım Garanti Kartında belirtilen şartlara ve koşullara tabidir.

Avrupa ve Rusya'daki kullanıcılar için verilen garantinin tüm ayrıntıları www.viewsoniceurope.com sayfasında Destek/Garanti Bilgisi kısmında bulunabilir.

ViewSonic®