ViewSonic®

SC-T46 (Linux)
Thin Client
Guide de l’utilisateur

N° de modèle VS15832

Informations de conformité

FCC Statement

Ce périphérique est conforme avec la partie 15 des règles FCC, à savoir les deux règles suivantes : (1) ce périphérique ne cause pas d'interférence nocive (2) ce périphérique doit accepter toute interférence reçue, y comprises celles pouvant causer des défaillances. Cet équipement a été testé et a été déclaré conforme dans les limites d'un périphérique numérique de Classe B, conformément à la partie 15 des règles FCC. Ces limites sont conçues pour établir des protections raisonnables contre les interférences nocives dans une installation domestique. Cet équipement génère, use et peut émettre des ondes dur des fréquences radio et, si non installé et utilisé conformément aux instructions, peut causer des interférences avec les communications radio. Cependant, il n'est pas garanti qu'une interférence ne puisse arriver au sein d'une installation particulière. Si cet équipement cause des interférences avec la réception radio ou télévision, ce qui peut être déterminé en allumant/éteignant l'équipement, l'utilisateur est encouragé à essayer de résoudre le problème en essayant ces différentes mesures :

- Changer l'orientation ou la position de l'antenne de réception.
- Augmenter la distance entre l'équipement et le récepteur.
- Connecter l'équipement dans une prise située sur un circuit différent de celui du récepteur.
- Consulter le vendeur ou un technicien qualifié radio/TV.

Attention: Tout changement ou modification qui n'est pas expressément approuvée par un tiers non responsable de la mise en conformité peut annuler votre droit d'utiliser l'équipement.

Pour le Canada

CAN ICES-3(B)/NMB-3(B)

Conformité CE pour les pays européens

L'appareil est conforme la norme EMC 2004/108/EC et à la norme sur la basse tension 2006/95/EC.

Les indications qui suivent sont destinées uniquement aux Etats membres de l'Union Européenne:

La marque est conforme avec la Directive 2012/19/EC (WEEE : Waste Electrical and Electronic Equipment).

La marque recommande de ne PAS jeter l'équipement, incluant des batteries ou accumulateurs usagés, en tant qu'ordure ménagère non triée. Utilisez plutôt le système disponible de retour et de collecte.

Si les batteries, accumulateurs et piles boutons incluses dans cet équipement affiches les Hg, Cd ou Pb, cela signifie que la batterie contient a une conteneur en métaux lourds de plus de 0,0005% en Mercure ou plus de 0,002% en Cadmium ou encore plus de 0,004% en Plomb.

Informations importantes liées à la sécurité

1. Lisez ces instructions.
2. Gardez ces instructions.
3. Faites attention à tous les avertissements.
4. Suivez toutes les instructions.
5. N’utilisez pas cette unité à proximité de l’eau. Avertissement : Pour réduire le risque d'incendie ou de choc électrique, n'exposez pas cet appareil à la pluie ou à l'humidité.
6. Ne bloquez pas d’ouvertures d’aération. Installez selon les instructions du fabricant.
7. N’installez pas à proximité d’une source de chaleur tels que des radiateurs, bouches de chauffage, fours ou autres dispositifs (y compris des amplificateurs) qui produisent de la chaleur.
8. Ne rendez pas inutile l’objectif sécuritaire la prise de type mise à terre polarisée. Une prise polarisée a deux fiches, l’une plus large que l’autre. Une prise mise à terre possède deux fiches et une troisième fourche pour la mise à terre. La fiche large et la troisième fourche sont fournies pour votre sécurité. Si la prise fournie ne correspond pas à votre prise murale, consultez un électricien pour remplacer la prise murale obsolète.
9. Protégez le cordon de secteur pour qu’on ne marche pas dessus ou qu’il soit pincé surtout au niveau des prises, des réceptacles et au point où il sort de l’unité. Assurez-vous que la source d’alimentation est proche de l’unité pour qu’elle soit facilement accessible.
10. N’utilisez que les accessoires spécifiés par le fabricant.
11. Utilisez seulement avec un chariot, stand, trépied, monture ou table spécifié par le fabricant, ou vendu avec l’unité. Si vous utilisez un chariot, soyez prudent lorsque vous déplacez l’ensemble chariot/unité pour éviter des blessures ou une chute.

12. Débranchez l’unité si elle ne sera pas utilisée pour une longue période.
13. Confiez tout entretient au personnel de service qualifié. Une réparation est requise lorsque l’unité a été endommagée, par exemple si le cordon a été endommagé, si un liquide a été renversé ou si des objets sont tombés dans l’unité, si l’unité a été exposé à de la pluie de l’humidité, ne fonctionne pas normalement ou est tombée.
14. N’enlevez pas les couvercles des équipements et ne touchez pas les composants à l’intérieur. L’accès à l’intérieur de l’équipement sans un technicien qualifié ou certifié peut causer des blessures et des dommages. En cas de problème, contactez votre revendeur.
15. N’utilisez pas un clavier et une souris nécessitant plus de 200mA de puissance pour le fonctionnement.
16. Utilisez seulement l’alimentation listée dans les instructions de l’utilisateur.

Déclaration de conformité RoHS2 (LSDEEE2)

Ce produit a été conçu et fabriqué dans le respect de la directive 2011/65/EU du Parlement Européen et du Conseil relative à la limitation de l'utilisation de certaines substances dangereuses dans les équipements électriques et électroniques (Directive RoHS2 - LSDEEE2) et il est déclaré respecter les valeurs de concentration maximum définies par le Comité technique d'adaptation (TAC) européen, qui sont les suivantes:

Substance	Concentration maximale proposée	Concentration réelle
Plomb (Pb)	0.1%	< 0.1%
Mercure (Hg)	0.1%	< 0.1%
Cadmium (Cd)	0.01%	< 0.01%
Chrome hexavalent (Cr^{6+})	0.1%	< 0.1%
Polybromobiphényle (PBB)	0.1%	< 0.1%
Polybromodiphénylséthers (PBDE)	0.1%	< 0.1%

Certains composants de produits mentionnés ci-dessus ne sont pas soumis à ces limitations, conformément aux dispositions de l'Annexe III de la Directive RoHS2 (LSDEEE2). Il s'agit des composants suivants:
Exemples de composants exemptés:

1. Mercure dans les lampes fluorescentes à cathode froide et lampes fluorescentes à électrodes externes (CCFL et EEFL) pour des buts spécifiques ne dépassant pas (par lampe) :
   (1) Longueur courte (≦500 mm) : maximum 3,5 mg par lampe.
   (2) Longueur moyenne (＞500 mm and ≦1.500 mm): maximum 5 mg par lampe.
   (3) Longueur élevée(＞1.500 mm) : maximum 13 mg par lampe.
2. Plomb dans le verre des tubes cathodiques.
3. Le plomb dans le verre des tubes fluorescents ne dépasse pas 0,2 % du poids.
4. Plomb en tant qu'élément d'alliage de l'aluminium jusqu'à 0,4 % du poids.
5. L'alliage de cuivre contient jusqu'à 4 % de plomb.
6. Soudures à haute température (les alliages basés sur le plomb contiennent du plomb à 85 % ou plus).
7. Composants électriques et électroniques contenant du plomb dans le verre ou des porcelaines. (appareils piézoélectriques ou dans un composant de matrice de verre ou de céramique).

Informations de copyright

Copyright © ViewSonic Corporation, 2014. Tous droits réservés.
ViewSonic et le logo des trois oiseaux et MultiClient sont des marques déposées par ViewSonic Corporation.
Microsoft®, Windows®, et MultiPoint™ sont des marques déposées du groupe de sociétés Microsoft.
Les autres noms de produits mentionnés ici sont utilisés à des fins d'identification uniquement et peuvent être des marques et / ou des marques déposées de leurs sociétés respectives.
Décharge de responsabilité : La société ViewSonic Corporation ne peut être tenue pour responsable d’erreurs techniques ou d’impression ni d'omissions dans le présent manuel ; dommages directs ou indirects résultant de la livraison, des performances ou de l’utilisation de ce produit; ViewSonic Corp. décline également toute responsabilité vis-à-vis des performances ou de l’utilisation de ce produit.Dans un souci amélioration constant de ses produits, ViewSonic Corporation se réserve le droit de modifier les spécifications du produit sans avis préalable. Les informations contenues dans ce document peuvent changer sans préavis.Aucune partie de ce document ne peut être copiée, reproduite ou transmise par quelque moyen que ce soit, dans n’importe quel but, sans l’autorisation écrite préalable de ViewSonic Corporation.

Les clients légers ViewSonic SC-T46 détenteurs de l'ENERGY STAR réduisent les émissions de gaz à effet de serre en respectant les directives strictes d'efficacité énergétique définies par l'Agence de protection de l'environnement des États-Unis et le Département de l'Énergie des États-Unis.

REMARQUE

- **Mode veille affichage.** Après 10 minutes d'inactivité, l'affichage passe en mode de veille d'affichage avec un écran vide et une consommation électrique réduite selon les paramètres d'usine par défaut. L'affichage retourne au mode normal d'affichage lors de la détection d'une demande de la part d'un utilisateur, telle qu'un déplacement de la souris ou un appui sur une touche.
- Pour régler les paramètres du mode de veille d'affichage, veuillez vous référer à la section "4.3.7 Configuration des paramètres de l'économiseur d'écran".
- **Mode veille système.** Le ViewSonic SC-T46 prend en charge le mode de veille système / client. Vous pouvez accéder à ce mode manuellement en choisissant **Suspendre** après avoir cliqué sur le bouton **Power Off (Arrêt)**.

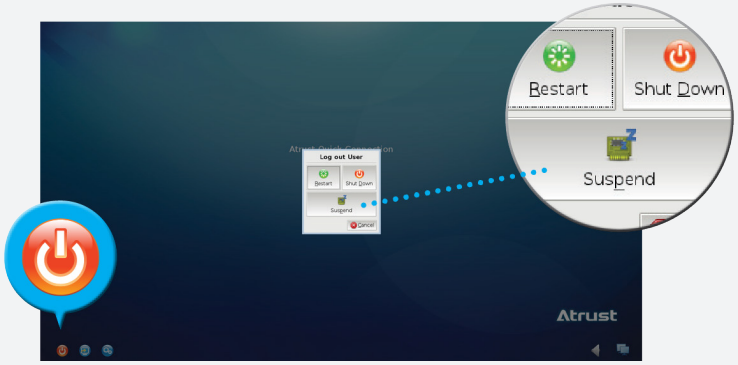

- **Wake on LAN (Réveil par le réseau).** Le ViewSonic SC-T46 prend en charge par défaut le Wake On LAN, en utilisant ViewSonic Device Manager pour réveiller le client léger à distance via le réseau. Pour configurer ce paramètre, veuillez vous référer à la section "4.5.4 Activer ou désactiver Wake on LAN".

REMARQUE

- Les paramètres par défaut de gestion de l'alimentation ont été choisis pour répondre à la norme ENERGY STAR, selon les recommandations du programme ENERGY STAR de façon à obtenir une réduction optimale de la consommation.

Enregistrement du produit

Pour répondre à vos besoins à venir et pour recevoir toutes les informations supplémentaires au moment de leur parution, veuillez enregistrer votre produit par le biais d'Internet à l'adresse suivante: www.viewsonic.com.

Pour votre information

Nom du produit :	SC-T46 ViewSonic Thin Client
Numéro du modèle :	VS15832
Numéro du document :	SC-T46_UG_FRN Rev. 1A 06-20-14
Numéro de série :	_____
Date d'achat :	_____

Elimination du produit en fin de vie

ViewSonic respecte l'environnement et fait des efforts allant dans le sens d'un environnement de travail et de vie écologiques. Merci d'oeuvrer aussi pour une informatique plus intelligente et plus écologique. Pour en savoir plus, veuillez visiter le site web de ViewSonic.

Etats-Unis et Canada : http://www.viewsonic.com/company/green/recycle-program/

Europe : http://www.viewsoniceurope.com/uk/support/recycling-information/

Taiwan : http://recycle.epa.gov.tw/recycle/index2.aspx

A propos de ce manuel de l'utilisateur

Ce manuel vous propose des instructions détaillées sur la configuration, l'utilisation, la maintenance et la gestion de vos clients légers ViewSonic SC-T46.

Structure du manuel et sujets

Chapitre	Sujet
1	Ce chapitre vous propose un aperçu des clients légers ViewSonic SC-T46.
2	Ce chapitre vous propose des instructions détaillées sur la configuration des clients légers ViewSonic SC-T46.
3	Ce chapitre vous propose des instructions de base sur l'utilisation des clients légers ViewSonic SC-T46.
4	Ce chapitre vous propose des instructions sur la manière de configurer les paramètres client et de personnaliser vos clients légers ViewSonic SC-T46 avec la console ViewSonic Client Setup.
Appendices	Propose des informations supplémentaires sur la maintenance et la mise à niveau des clients légers ViewSonic SC-T46.
Caractéristiques	Propose des informations détaillées sur des composants-clés des clients légers ViewSonic SC-T46.

Remarques, astuces et avertissements

Tout au long de ce manuel, des remarques, des astuces et des avertissements sont utilisés, dans les formats suivants, pour fournir des informations importantes, des conseils utiles, et réduire les risques de blessures, de dommages aux appareils, ou de pertes de données sur votre système.

REMARQUE

- Une remarque fournit des informations importantes pour une situation spécifique.

ASTUCE

- Une astuce donne des conseils pratiques pour accomplir une tâche plus efficacement.

AVERTISSEMENT

- Un avertissement fournit des informations cruciales qui doivent être suivies pour réduire les risques de blessures, de dommages aux appareils, ou de pertes de données sur votre système.

Conventions textuelles

Les styles suivants sont utilisés dans ce manuel lorsqu'il fait référence à des éléments opérationnels sur les périphériques d'entrée, les panneaux des équipements, ou les interfaces des applications.

Élément	Style	Exemple
touches sur le clavier	gras	**Ctrl + F2**, **Alt + F9**, **Alt + Tab**
fenêtres de l'application ou listes d'entrées	première lettre en majuscule	Liste de connexions ICA, liste de connexions RDP, liste de connexions View
boutons ou onglets dans une fenêtre, barres d'outils, barre des tâches ou menu	gras	**OK**, **Next (Suivant)**, **Save (Enregistrer)**, onglet **Applications**
options dans une fenêtre, écran, liste ou menu	gras	**Start the following program on connection (Démarrez le programme suivant à la connexion), Remote Desktop Services (Remote Desktop Services), Better Appearance (32 bits) (Meilleure apparence - 32 bits), Web Logon (Connexion Web)**
sélection d'une série d'options	gras	**Applications** > **Citrix ICA**, **Applications** > **Remote Desktop**, **Applications** > **VMware View**, **Network (Réseau)** > **Wireless (Sans fil)**, **Devices (Appareils)** > **Printer (Imprimante)**, **System (Système)** > **Time Zone (Fuseau horaire)**

Table des matières

Informations de conformité i

Informations importantes liées à la sécurité ii

Déclaration de conformité RoHS2 (LSDEEE2) iii

Informations de copyright iv

Enregistrement du produit vi

A propos de ce manuel de l'utilisateur vii

Structure du manuel et sujets vii
Remarques, astuces et avertissements vii
Conventions textuelles viii

1 Aperçu 1

1.1 Introduction 2

1.2 Fonctions 2

1.3 Contenu de la boîte 3

1.4 Vues de l'extérieur 4

1.5 Composants du panneau 5

1.6 Voyants DEL 7

2 Configurer votre SC-T46 8

2.1 Positionner votre SC-T46 9

2.2 Assemblage de l'adaptateur CA 14

2.3 Se connecter 14

3 Démarrage 15

3.1 Appendre les bases 16

4 Configurer les paramètres du client 33

4.1 ViewSonic Client Setup 34

4.1.1 Aperçu de l'interface 34
4.1.2 Aperçu rapide des paramètres du client 35

4.2 Configuration des paramètres système 36

4.2.1 Aperçu de l'onglet System (Système) 36
4.2.2 Brève description des paramètres disponibles 37
4.2.3 Configurer le fuseau horaire et le serveur de temps 38
4.2.4 Configuration des privilèges d'accès et des mots de passe de ViewSonic Client Setup 39
4.2.5 Configurer les paramètres de Shadow pour l'assistance à distance 41
4.2.6 Mettre à jour le firmware à partir de l'ordinateur de gestion 43
4.2.7 Activer ou désactiver le mode Appliance (Appareil) 45
4.2.8 Configurer le mode de connexion rapide 49
4.2.9 Activer ou désactiver les fonctions en ligne de commande 52
4.2.10 Recueil des journaux d'événements et des captures d'écran liées 53
4.2.11 Importer les certificats des ordinateurs distants 55

4.3 Configurer les paramètres d'interface utilisateur 59

4.3.1 Aperçu de l'onglet User Interface (interface utilisateur) 59
4.3.2 Brève description des paramètres disponibles 60
4.3.3 Configuration des paramètres d'affichage 60
4.3.4 Personnaliser le bureau et les paramètres de langue du système 63
4.3.5 Masquer ou afficher les raccourcis d'accès rapide 65
4.3.6 Ajuster les paramètres du clavier 66
4.3.7 Configurer les paramètres de l'économiseur d'écran 68

4.4 Configurer les paramètres d'appareil externe 69

4.4.1 Aperçu de l'onglet Devices (Appareils) 69
4.4.2 Brève description des paramètres disponibles 70
4.4.3 Configurer les paramètres pour les appareils de stockage USB 70
4.4.4 Installer et éjecter manuellement des appareils de stockage USB branchés 71
4.4.5 Désactiver ou activer les appareils audio joints 72
4.4.6 Ajouter une imprimante locale 73
4.4.7 Ajouter une imprimante en réseau 76

4.5 Configurer les paramètres réseau 77

4.5.1 Aperçu de l'onglet Network (Réseau) 77
4.5.2 Brève description des paramètres disponibles 78
4.5.3 Configurer les paramètres de réseau avec fil 79
4.5.4 Activer ou désactiver Wake on LAN 82
4.5.5 Établir et arrêter une connexion VPN 83
4.5.6 Configurer les paramètres de réseau privé virtuel 87
4.5.7 Créer le mappage des adresses IP aux noms des serveurs d'hôtes 88
4.5.8 Modifier le nom d'hôte de votre client léger 90
4.5.9 Établir et arrêter une connexion sans fil 91
4.5.10 Configurer les paramètres de réseau sans fil 94
4.5.11 Configurer les paramètres proxy pour un accès par le Web aux services 95

4.6 Configurer les paramètres d'accès au service 97

4.6.1 Aperçu de l'onglet Applications 97
4.6.2 Brève description des paramètres disponibles 98
4.6.3 Configurer les paramètres de base de connexion RDP 99
4.6.4 Accéder aux services Remote Desktop 108
4.6.5 Configurer les paramètres de connexion RDP avancés 114
4.6.6 Configurer les paramètres de base de connexion ICA 128
4.6.7 Accéder aux services Citrix 141
4.6.8 Configurer les paramètres de connexion ICA avancés 148
4.6.9 Configurer les paramètres de connexion Basic VMware View 172
4.6.10 Accéder aux services VMware View ou Horizon View 174
4.6.11 Configurer les paramètres de connexion View avancés 176
4.6.12 Configurer les paramètres de connexion SSH 179
4.6.13 Lancement de sessions SSH et Telnet 181

Appendices 182

A.1 Réinitialiser votre SC-T46 aux paramètres d'usine 183

A.2 Mets à jour le firmware de votre SC-T46 184

Caractéristiques 185

Autres informations 186

Service clientèle 186

Garantie limitée 187

1

Aperçu

Ce chapitre propose un aperçu de vos clients légers SC-T46.

1.1 Introduction
Virtualisation et appareils finaux simples 2

1.2 Features
Fonctions-clés de ViewSonic SC-T46 2

1.3 Package Contents
Vérifier le contenu de la boîte 3

1.4 Exterior Views
Aperçu des éléments extérieurs au client léger 4

1.5 Composants du panneau
Descriptions des composants du panneau frontal et arrière 5

1.6 Voyants DEL
Descriptions des signaux des voyants DEL 7

1.1 Introduction

La virtualisation de bureaux propose une nouvelle façon de concevoir et d'implémenter les structures informatiques. Avec une infrastucture virtualisée, les stations ne sont plus une machine encombrante, mais un appareil final permettant aux utilisateurs d'accéder aux services de remise des serveurs.

Avec l'arrivée des technologies de virtualisation, vous pouvez grandement bénéficier :

- Accès à des applications/bureaux à la demande
- D'une gestion centralisée des environnements de travail
- D'une réduction drastique des problèmes matériel/logiciel
- D'une maintenance système simplifiée
- D'une sécurité système améliorée
- De plus d'extensibilité avec des appareils finaux à bas coût

1.2 Fonctions

Les fonctions principales des clients légers ViewSonic SC-T46 sont :

- Prise en charge des affichages doubles (DVI-I et DVI-D)
- La prise en charge d'un plus grand nombre de solutions de virtualisation des plus grandes entreprises du secteur :
  - Microsoft® Remote Desktop
  - Citrix® XenApp™, XenDesktop® et VDI-in-a-Box™
  - VMware® View™ et VMware® Horizon View™
- Prise en charge des technologies haute définition :
  - Microsoft® RemoteFX®
  - Citrix® HDX™
  - VMware® View™ PCoIP®
- Un accès simple à divers bureaux/applications
- ViewSonic Client Setup intégré en tant que console de gestion du client local

1.3 Contenu de la boîte

Veuillez vérifier le contenu de la boîte. Assurez-vous que tous les éléments sont présents dans la boîte. Si l'un des éléments manque ou est endommagé, contactez immédiatement votre revendeur.

SC-T46 (Non Wi-Fi)

ViewSonic SC-T46 (Non Wi-Fi)	Adaptateur secteur	Adaptateur DVI-I vers VGA
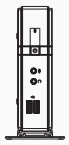	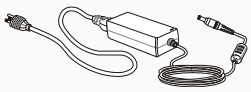	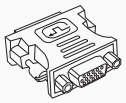
Guide de démarrage rapide	**Disque optique**	**Brochure d'informations sur la conformité**
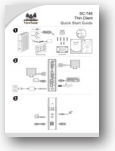		

SC-T46 (Avec Wi-Fi)

ViewSonic SC-T46 (Avec Wi-Fi)	Adaptateur secteur	Adaptateur DVI-I vers VGA
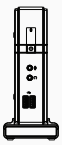	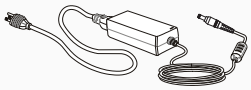	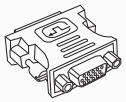
Guide de démarrage rapide	**Disque optique**	**Brochure d'informations sur la conformité**
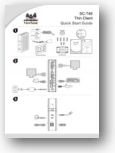		
Plaque de montage VESA		
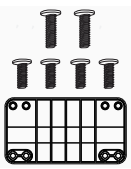		

1.4 Vues de l'extérieur

Frontal | Coté droit | Coté gauche | Arrière

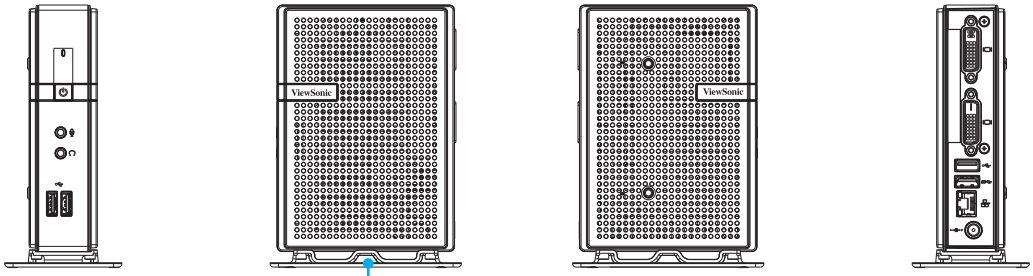

Support standard

Frontal | Coté droit | Coté gauche | Arrière

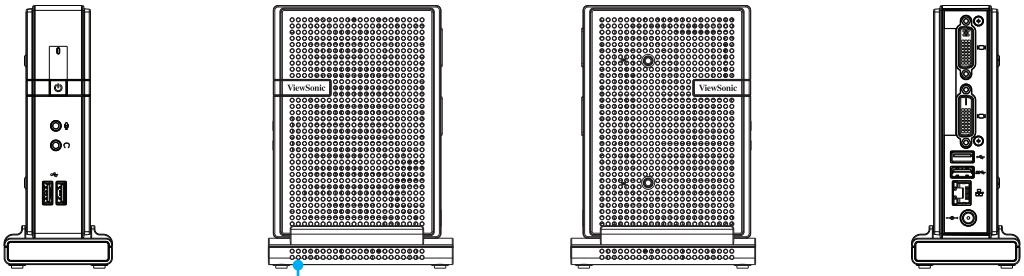

Support sélectionnable avec mode sans fil

1.5 Composants du panneau

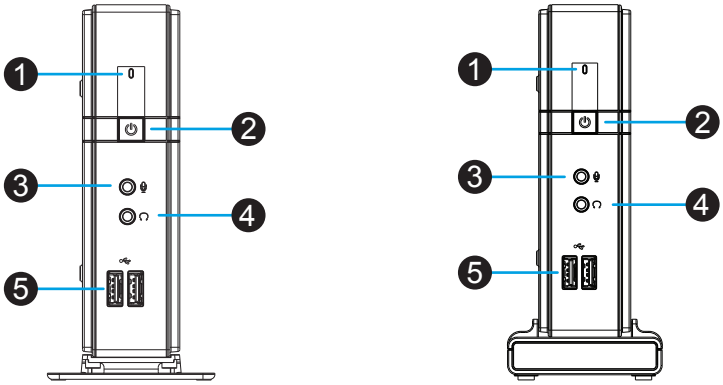

Composants du panneau frontal			
Numéro	**Symbole**	**Nom**	**Description**
1		DEL d'alimentation	Indique l'état de l'alimentation.
2		Bouton d'alimentation	• Appuyez pour allumer le client léger. • Appuyez pour quitter le ***Mode veille système***. Consultez page 2 la fonctionnalité ***Suspendre***. • Appuyez longuement pour arrêter le client léger.
3		Port Microphone	Pour brancher un microphone.
4		Port Casque	Pour brancher un casque ou des haut-parleurs.
5		Port USB (USB 2.0)	Se connecte à un périphérique USB.

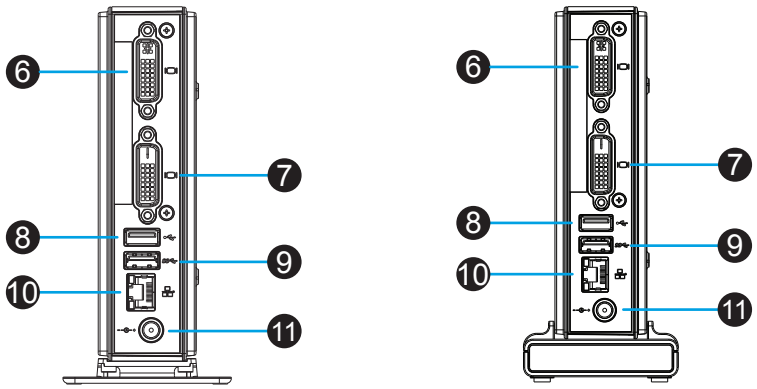

Composants du panneau arrière			
Numéro	**Symbole**	**Nom du composant**	**Description**
6		Port DVI-I	Pour brancher un moniteur.
7		Port DVI-D	Pour brancher un moniteur.
8		Port USB (USB 2.0)	Se connecte à un périphérique USB.
9		Port USB (USB 3.0)	Se connecte à un périphérique USB.
10		Port LAN	Pour se conecter à un réseau.
11		ENTRÉE SECTEUR CC	Pour brancher un adaptateur CA.

1.6 Voyants DEL

Votre SC-T46 est équipé d'une DEL d'alimentation qui indique l'état de l'alimentation. La signification des voyants DEL est décrite ci-dessous :

DEL	Signal	Signification
DEL d'alimentation	Désactivé	Le client est éteint.
	Orange	Le client est en Mode veille système.
	Bleu	Le client est allumé.

Le port LAN de votre SC-T46 dispose de deux indicateurs à DEL indiquant l'état du réseau. La signification des voyants DEL est décrite ci-dessous :

	LED de gauche (débit en transmission)	**LED de droite** (activité en transmission)	**Signification**
DEL de signal	Désactivé	Désactivé	Le client n'est pas connecté à un réseau LAN.
	Désactivé	Orange clignotant	Le client est connecté à un réseau LAN 10 Mbps.
	Orange	Orange clignotant	Le client est connecté à un réseau LAN 100 Mbps.
	Vert	Orange clignotant	Le client est connecté à un réseau LAN 1000 Mbps.

2

Configurer votre SC-T46

Ce chapitre vous propose des instructions détaillées sur la configuration de vos clients légers SC-T46.

2.1 Positionner votre SC-T46
Pour installer votre SC-T46 9

2.2 Assemblage de l'adaptateur CA
Comment assembler l'adaptateur CA et sa prise 14

2.3 Se connecter
Comment connecter les périphériques et brancher l'alimentation sur le SC-T46 14

2.1 Positionner votre SC-T46

Il existe deux façons de positionner votre SC-T46 :

- Placez-le (avec son support) sur un bureau ou à l'endroit désiré ***à la verticale***.
- Installez-le ***à l'arrière d'un moniteur*** à l'aide d'un kit de montage VESA.

Pour installer votre SC-T46 à l'arrière d'un moniteur, veuillez procéder comme suit :

Étape 1 : Retirer le support de votre SC-T46

Étape 2 : Comprendre comment fonctionne le support / le kit de montage VESA du SC-T46

Étape 3 : Placer les vis dans le support

Étape 4 : Retirer les vis du support

Étape 5 : Installer votre SC-T46

REMARQUE

- Si votre SC-T46 utilise un support non standard avec le module sans fil, vous aurez besoin d'un support VESA différent pour l'installer à l'arrière du moniteur. Pour plus de détails, veuillez vous reporter au sujet "Installation avec un autre support VESA (SC-T46)" on page 13.

Étape 1 : Retirer le support de votre SC-T46

Pour retirer le support de votre SC-T46, veuillez procéder comme suit :

1. Placez votre SC-T46 sur une surface plane avec la face de fixation orientée vers le haut.
2. Retirez la vis qui fixe le support au SC-T46.
3. Placez les vis retirées dans le support. Dés instructions détaillées sont fournies dans les **étapes 2** et **3**.

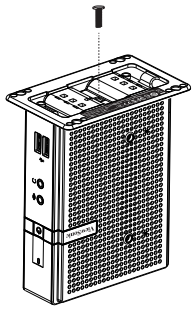

REMARQUE

- Il est grandement conseillé de conserver les vis dans le support quand vous ne vous en servez pas, pour ne pas les perdre.

Étape 2 : Comprendre comment fonctionne le support / le kit de montage VESA du SC-T46

Le support de votre SC-T46 a deux usages : il peut servir de support ou de kit de montage VESA. Toutes les vis fournies avec le support / kit de montage VESA peuvent être conservées dans la partie principale du support quand vous n'en avez pas besoin.

Vis conservées dans le support

La figure suivante illustre les différents types de vis stockées dans la partie principale du support.

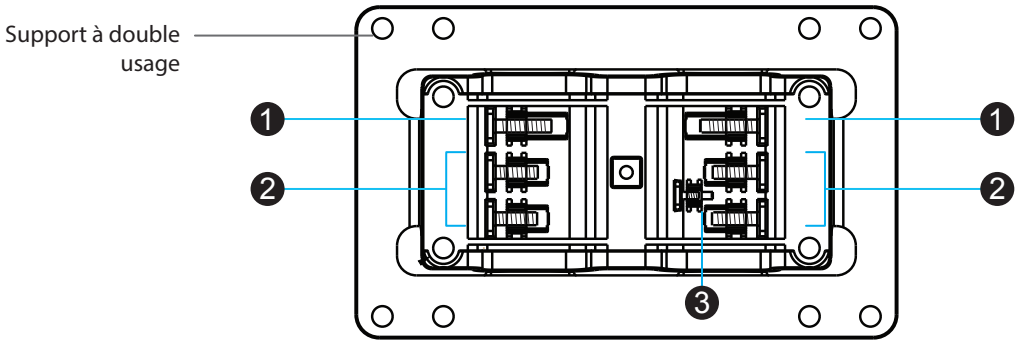

Type de vis	Numéro	Description
1	2	Les vis les plus grosses qui sont utilisées pour fixer le support à un moniteur en tant que support VESA si les vis de taille moyenne ne peuvent pas fixer le support et le SC-T46 au moniteur.
2	4	Les vis de taille moyenne qui sont utilisées pour fixer le support au SC-T46 et à un moniteur quand vous utilisez le support comme support VESA.
3	1	Le plus petit type de vis qui sert à fixer le support quand vous placez votre SC-T46 à la verticale.

Trous de montage sur le support

Référez-vous à la figure suivante et aux descriptions des trous de montage VESA sur le support.

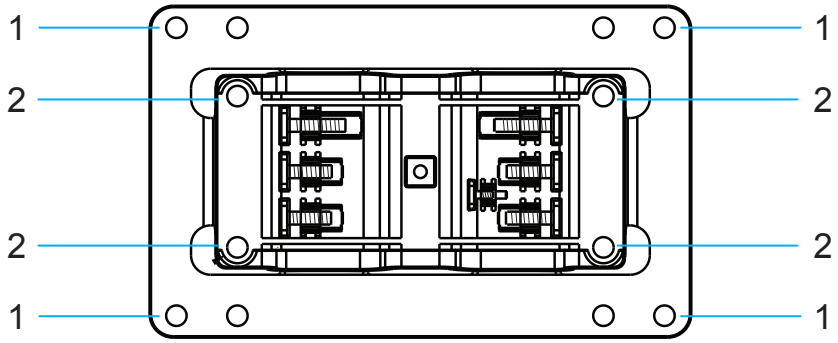

Trou de montage	Description
1	Les trous de montage VESA utilisés pour fixer le support à un moniteur (seuls deux d'entre eux seront utilisés).
2	Les trous de montage VESA utilisés pour fixer le support à votre SC-T46 (seuls deux d'entre eux seront utilisés).

Étape 3 : Placer les vis dans le support

Pour conserver les vis dans le support, veuillez procéder comme suit :

REMARQUE

- Il est grandement conseillé de conserver les vis dans le support quand vous ne vous en servez pas, pour ne pas les perdre.

1. Placez une feuille de papier ou un tissu sur une surface plane, et posez votre support dessus avec la partie de stockage de vis orientée vers le haut.
2. Placez la vis dans l'espace de stockage, puis poussez-la dans l'emplacement prévu jusqu'à entendre un clic. Pour les vis les plus petites, utilisez le bout d'un tournevis plutôt que de pousser la vis.

REMARQUE

- Veuillez vous reporter à la figure et aux descriptions de "Étape 2 : Comprendre comment fonctionne le support / le kit de montage VESA du SC-T46" pour connaître le bon emplacement de stockage de chaque vis.

Étape 4 : Retirer les vis du support

Pour retirer les vis du support, veuillez procéder comme suit :

1. Placez une feuille de papier ou un tissu sur une surface plane, et posez votre support dessus avec la partie de stockage de vis orientée vers le bas.
2. Insérez le bout d'un tournevis dans les trous carrés pour retirer les vis voulues du support.

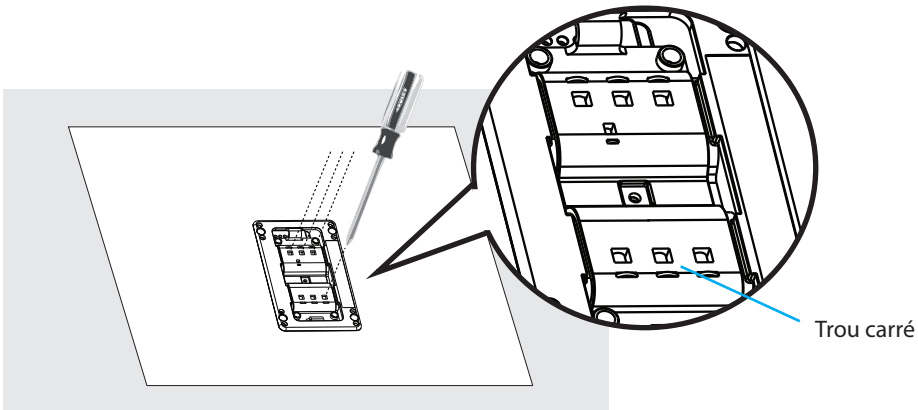

Étape 5 : Installer votre SC-T46

Pour installer votre SC-T46 à l'arrière d'un moniteur, veuillez procéder comme suit :

1. Reportez-vous à **l'Étape 2** et à **l'Étape 4** pour préparer les vis requises pour installer votre SC-T46.
   - Vous aurez besoin de deux (2) vis de type ❷ pour fixer le support à votre SC-T46.
   - Vous aurez besoin de deux (2) vis de type ❶ ou ❷ pour fixer le support au moniteur.
2. Placez votre SC-T46 sur une surface plane avec le trou de montage VESA orienté vers le haut.
3. Référez-vous à **l'Étape 2** pour choisir deux des quatre trous de montage VESA sur le support à aligner avec deux trous de montage de votre SC-T46 de sorte que le support soit plus proche du panneau arrière que du panneau avant comme montré ci-dessous, puis fixez le support à votre SC-T46 avec deux (2) vis de type ❷.

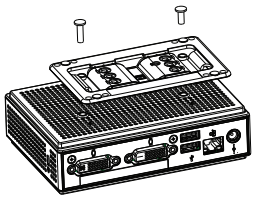

4. Alignez les trous de montage du support avec ceux de l'arrière du moniteur, puis fixez le support au moniteur avec deux (2) vis de type ❷ ou ❶. Assurez-vous que votre SC-T46 est situé au centre du moniteur et que son panneau arrière est tourné vers la droite comme montré ci-dessous.

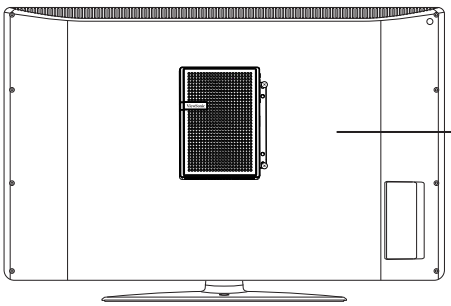

Installation avec un autre support VESA (SC-T46)

Dans le cas où votre SC-T46 utilisez un support non standard avec le module sans fil (SC-T46 (avec Wi-Fi)), un support VESA différent vous sera fourni pour installer votre SC-T46 (avec Wi-Fi) à l'arrière d'un moniteur.

Pour installer votre SC-T46 (avec Wi-Fi), suivez les étapes ci-dessous :

1. Alignez les deux trous de montage sur le support VESA avec les deux trous de montage sur votre SC-T46 (avec Wi-Fi) puis fixez le support à votre SC-T46 (avec Wi-Fi) avec deux (2) vis comme indiqué ci-dessous.

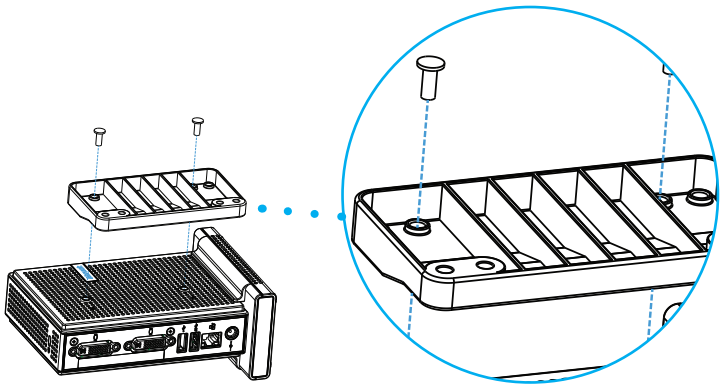

2. Alignez les trous de montage sur le support VESA avec les trous de montage sur le moniteur puis fixez le support et le SC-T46 (avec Wi-Fi) au moniteur avec deux (2) vis comme indiqué. Assurez-vous que votre SC-T46 (avec Wi-Fi) est situé au centre du moniteur et que son panneau arrière est tourné vers la droite comme montré ci-dessous.

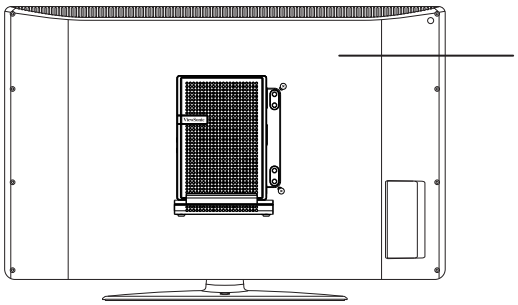

2.2 Assemblage de l'adaptateur CA

Pour assembler l'adaptateur CA de votre SC-T46, veuillez procéder comme suit :

1. Déballez votre client léger et sortez l'adaptateur CA et son cordon d'alimentation CA.
2. Enfoncez l'extrémité femelle du cordon d'alimentation dans le connecteur mâle de l'adaptateur secteur CA.

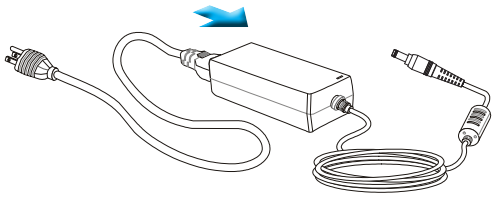

REMARQUE

- La prise du cordon d'alimentation fourni peut varier suivant votre région.

2.3 Se connecter

Pour faire les connexions à votre SC-T46, veuillez procéder comme suit :

1. Connectez votre SC-T46 à votre réseau local avec un câble Ethernet.
2. Connectez un clavier et une souris à votre SC-T46 à l'aide des ports USB.
3. Branchez et allumez le moniteur.
4. Branchez votre SC-T46 sur une prise de courant en utilisant l'adaptateur CA inclus dans la boîte.

REMARQUE

- Pour plus de détails sur l'assemblage de l'adaptateur CA fourni, veuillez vous référer à la section "2.2 Assemblage de l'adaptateur CA" on page 14.

5. Connectez d'autres périphériques à votre SC-T46 si nécessaire.

3

Démarrage

Ce chapitre vous explique les bases de l'utilisation de votre SC-T46.

3.1 Appendre les bases
Thème 1 : Mettre sous tension votre SC-T46 17
Thème 2 : Configurer le fuseau horaire 18
Thème 3 : Revenir à l'écran de connexion rapide 19
Thème 4 : Accéder aux bureaux et applications 20

3.1 Appendre les bases

Les thèmes suivants vont vous guider à travers les bases de l'utilisation de votre SC-T46 :

Thème 1 : Mettre sous tension votre SC-T46

Thème 2 : Configurer le fuseau horaire

Thème 3 : Revenir à l'écran de connexion rapide (si besoin)

Thème 4 : Accéder aux bureaux et applications

- Services Microsoft Remote Desktop (sessions RDP)
- Services Citrix (sessions ICA)
- Services VMware View ou Horizon View (Sessions d'affichage)

REMARQUE

- Trois modes de client sont disponibles pour votre SC-T46 :

Numéro	Mode	Description
1	Appliance (Appareil)	Le client démarrera directement avec la session RDP/ICA/View souhaitée et s'éteindra après avoir quitté la session.
2	Autostart (Démarrage auto)	Le client démarrera directement avec la session RDP/ICA/View souhaitée et effectuera l'action configurée après avoir quitté la session. Les actions disponibles comprennent : • Le retour au bureau local • Le lancement d'une nouvelle session • Le redémarrage du client léger • L'arrêt de votre client léger
3	Quick Connection (Connexion rapide)	**Par défaut.** Le client accèdera à l'écran de connexion rapide ViewSonic après le démarrage du système.

- En mode Quick Connection (connexion rapide), vous pouvez accéder ***rapidement*** aux services Microsoft Remote Desktop / Citrix / VMware View ou Horizon sans avoir à configurer beaucoup de choses. Le but principal de ce chapitre est de vous guider à travers l'utilisation de votre SC-T46 en mode Quick Connection (connexion rapide).
- Pour comprendre les autres modes, configurer les paramètres avancés et personnaliser votre SC-T46, veuillez vous référer au chapitre 4 "Configurer les paramètres du client" en page 33.

Thème 1 : Mettre sous tension votre SC-T46

Pour commencer à utiliser votre SC-T46, veuillez procéder comme suit :

1. Assurez-vous que chaque moniteur est ***connecté et allumé***.

> **REMARQUE**
>
> - Veuillez noter que vous devez connecter et allumer votre moniteur ***avant*** d'allumer le client léger. Sinon, le client pourrait échouer à définir une résolution adaptée au moniteur connecté.

2. Appuyez sur l'interrupteur pour allumer le client. Attendez que l'***écran de connexion rapide ViewSonic*** apparaisse.
3. (a) Allez au **Thème 2** pour définir le fuseau horaire lors de la ***première*** utilisation.
   (b) Allez au **Thème 4** si le fuseau horaire a été défini.

Écran de connexion rapide ViewSonic

"Power Off (Arrêt)"	Cliquez sur l'icône pour suspendre, éteindre ou redémarrer le système.
Bureau local	Cliquez sur l'icône pour accéder au bureau Linux local. Pour revenir à cet écran à partir du bureau Linux local, voir le **Thème 3**.
Installation	Cliquez sur l'icône pour lancer ViewSonic Client Setup.
Mélangeur	Cliquez sur l'icône pour configurer les paramètres audio.
"Network (Réseau)"	Indique le type de réseau (avec ou sans fil) et son statut. Cliquez sur l'icône pour configurer les paramètres réseau.

Thème 2 : Configurer le fuseau horaire

Pour configurer le fuseau horaire de votre SC-T46, veuillez procéder comme suit :

1. Cliquez sur l'icône **Setup (Configuration)** pour lancer ViewSonic Client Setup.

Configuration du client ViewSonic

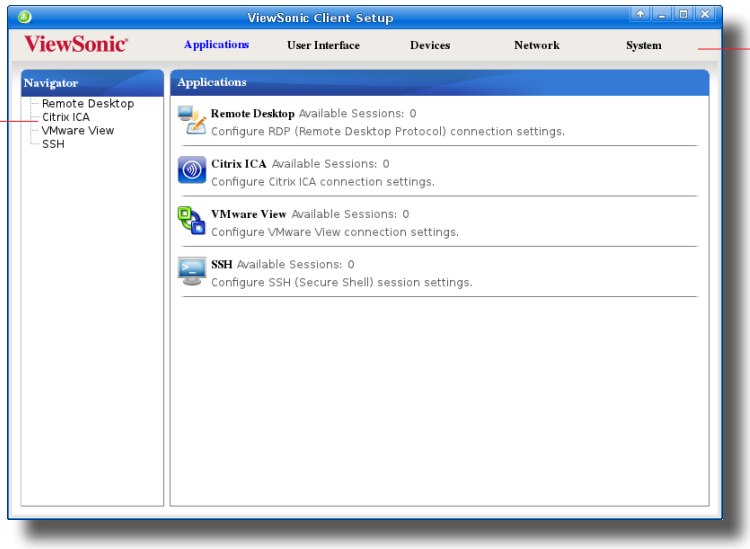

Zone de navigation
Cliquez ici pour sélectionner un paramètre ou une entrée.

Onglets de catégorie
Cliquez sur un onglet pour sélectionner une catégorie de paramètre.

REMARQUE

- Pour plus d'informations sur la configuration des paramètres de client et la personnalisation de votre SC-T46 avec ViewSonic Client Setup, veuillez vous référer au chapitre 4 “Configurer les paramètres du client” en page 33.

2. Sur ViewSonic Client Setup, cliquez sur **System (Système)** > **Time Zone (Fuseau horaire)**.

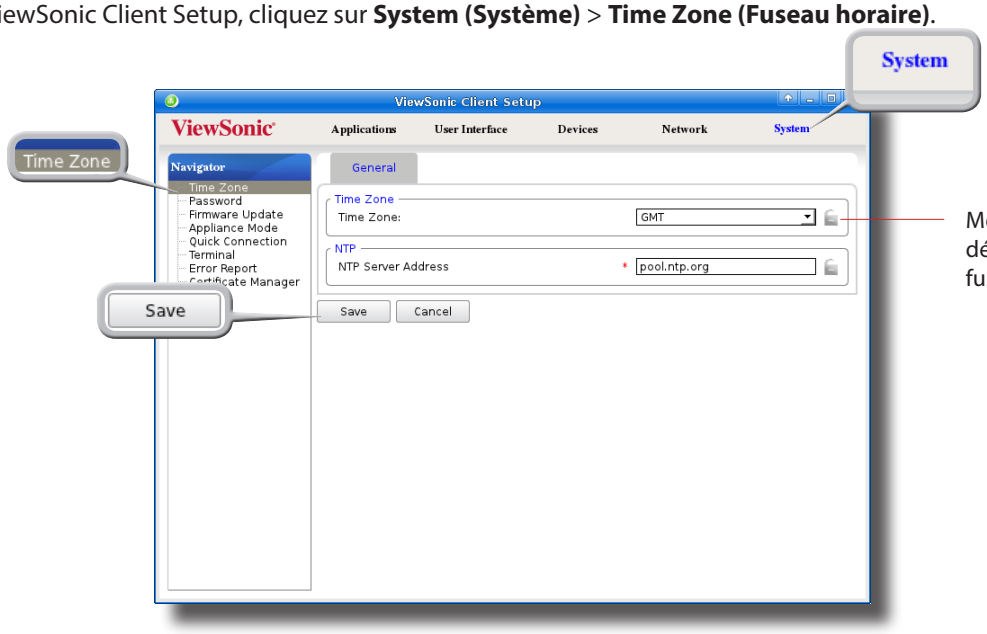

Menu déroulantde fuseau horaire

3. Cliquez sur le menu déroulant de fuseau horaire pour sélectionner le fuseau horaire souhaité.
4. Cliquez sur **Save (Enregistrer)** pour confirmer, puis fermez ViewSonic Client Setup.

Thème 3 : Revenir à l'écran de connexion rapide

Pour revenir à ***l'écran de connexion rapide ViewSonic*** sur le bureau virtuel Linux, veuillez double-cliquer sur **ViewSonic Quick Connection (Connexion rapide ViewSonic)** sur ce bureau.

Bureau Linux local

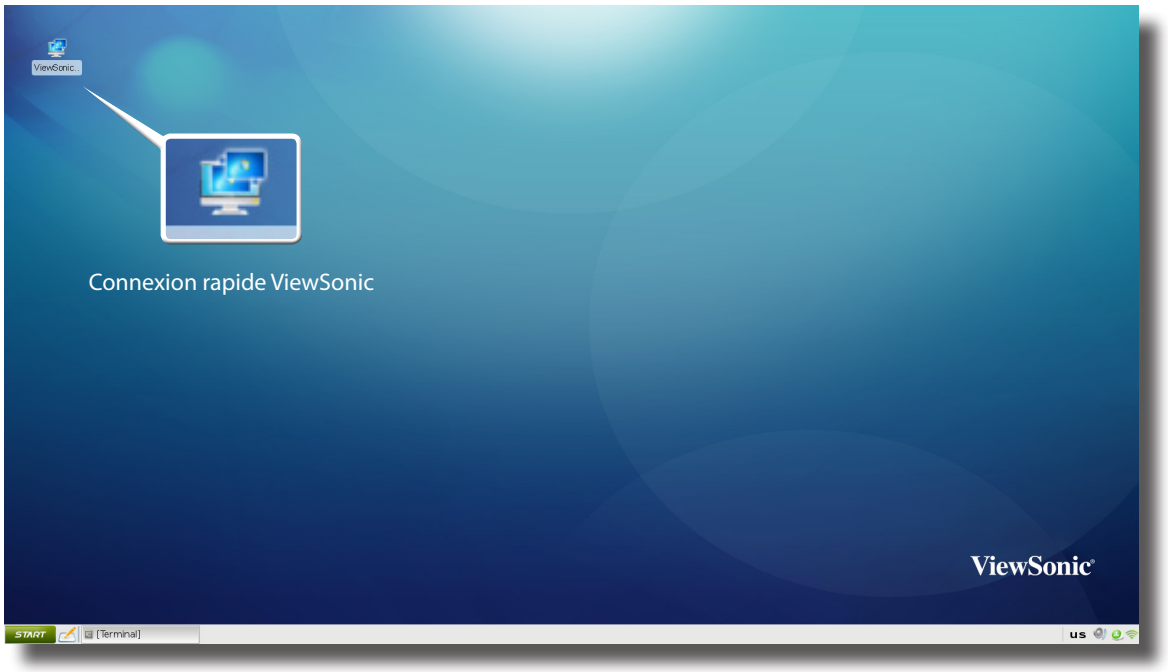

Thème 4 : Accéder aux bureaux et applications

Sur l'écran de connexion rapide ViewSonic, vous pouvez accéder à trois types de service de virtualisation de bureaux : **Remote Desktop (Bureau à distance)**, **Citrix**, et **VMware View**.

Écran de connexion rapide ViewSonic

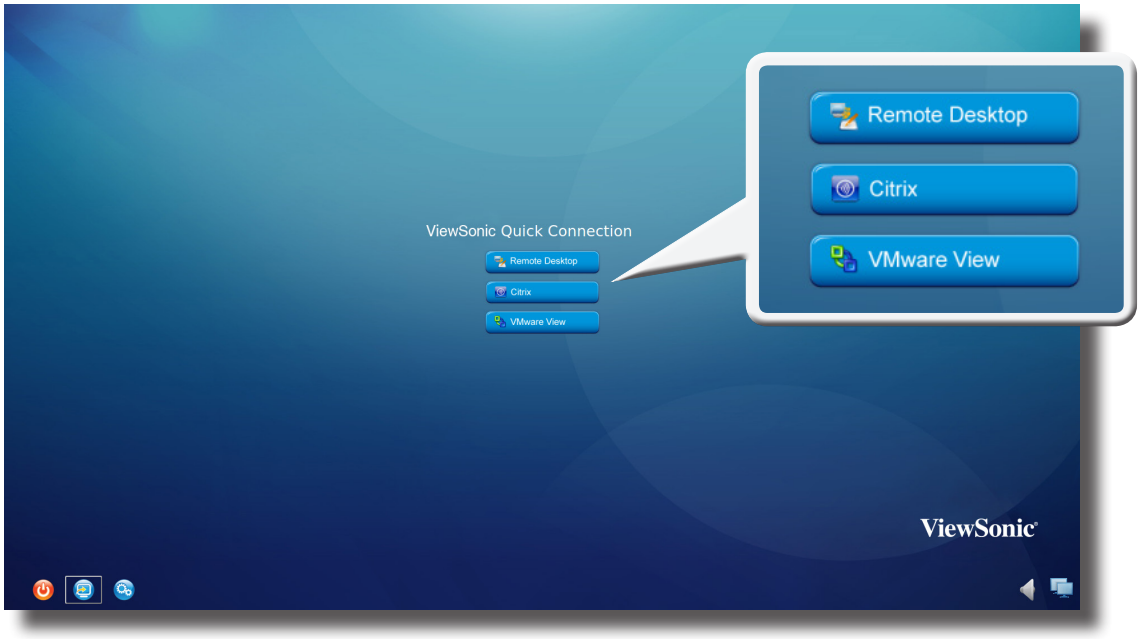

Icône	Description	Page
Remote Desktop (Bureau à distance)	Cliquez ici pour accéder aux services Microsoft Remote Desktop.	21
Citrix	Cliquez ici pour accéder aux services Citrix XenApp, XenDesktop, ou VDI-in-a-Box.	22
VMware View	Cliquez pour accéder aux services VMware View et Horizon View.	31

Accéder aux services Microsoft Remote Desktop

Pour accéder aux services Microsoft Remote Desktop, procédez de la façon suivante :

1. Cliquez sur Remote Desktop sur l'écran de connexion rapide ViewSonic (voir l'écran au thème 4).
2. Sur la fenêtre qui s'affiche, entrez le nom de l'ordinateur ou l'adresse IP du serveur, le nom d'utilisateur, le mot de passe et le domaine (si nécessaire) et cliquez sur **Connect (Se connecter)**.

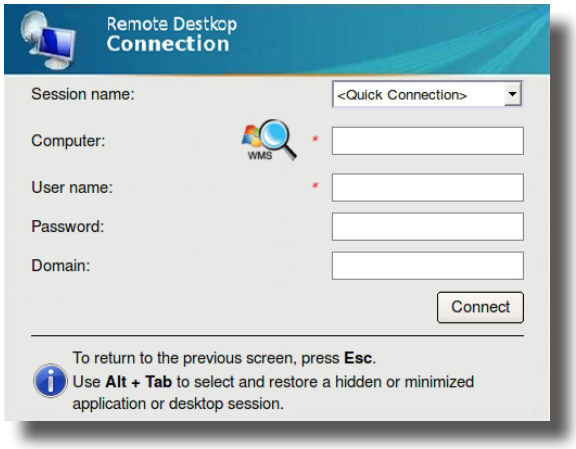

REMARQUE

- Pour découvrir les systèmes Windows MultiPoint Server disponibles sur votre réseau, veuillez procéder comme suit :

  1. Cliquez sur WMS à gauche du champ Computer (Ordinateur).
  2. Une fois ceci fait, une fenêtre s'affiche avec les résultats de la recherche.

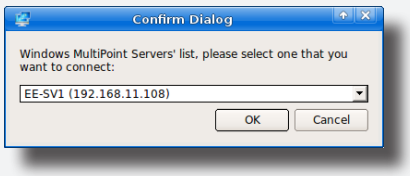

  3. Cliquez sur le menu déroulant pour sélectionner le système souhaité, puis cliquez sur **OK**.
  4. L'adresse IP du système sélectionné s'affichera dans le champ Computer (Ordinateur).

- Pour revenir à l'***écran de Connexion rapide ViewSonic*** (voir la capture d'écran au thème 4), appuyez sur la touche **Esc**.

3. Le bureau distant suivant sera affiché sur l'écran.

Accéder aux services Citrix

Se connecter au serveur

Pour vous connecter au serveur via lequel les services Citrix sont accessibles, veuillez procéder comme suit :

1. Cliquez sur Citrix sur l'écran de connexion rapide ViewSonic (voir l'écran au thème 4).
2. Sur l'***écran de connexion rapide ViewSonic***, qui s'affiche, entrez l'adresse IP/l'URL/le FQDN appropriée du serveur, puis cliquez sur **Log On (Se connecter)**.

Écran de connexion Citrix ViewSonic

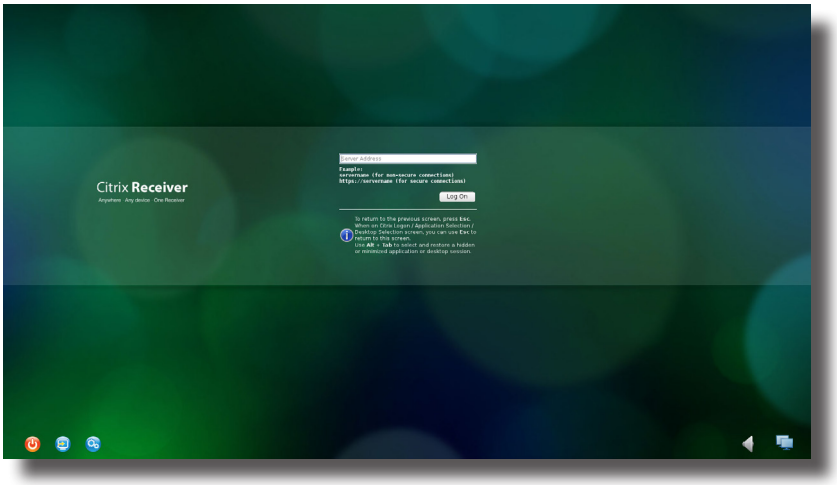

REMARQUE

- Pour les versions plus récentes de XenDesktop et XenApp, vous devrez peut-être de préciser le sous-chemin du serveur. Reportez-vous au tableau suivant pour plus de détails :

Produit Citrix	Composant à connecter	Adresse de connexion
XenApp 6.5 ou antérieur	Web Interface (Interface Web)	IP / URL / FQDN
XenDesktop 5.6 ou antérieur	Web Interface (Interface Web)	IP / URL / FQDN
XenApp et XenDesktop 7.5	StoreFront	IP / URL / FQDN **plus** *sous-chemin* **Par exemple —** **FQDN :** X75.CTX.poc **Sous-chemin :** /Citrix/StoreWeb (par défaut) **Adresse de connexion :** X75.CTX.poc/Citrix/StoreWeb

- FQDN est l'acronyme de Fully Qualified Domain Name (Nom de domaine complètement qualifié).
- Pour revenir à l'***écran de Connexion rapide ViewSonic*** (voir la capture d'écran au thème 4), appuyez sur la touche **Esc**.

Se connecter aux services Citrix

Une fois connecté au serveur, ***l'écran de connexion Citrix*** s'affiche. L'écran qui s'affiche et les justificatifs requis pour les services Citrix peuvent varier en fonction du type et de la version du service.

REMARQUE

- Un message d'avertissement « This Connection is Untrusted » (Cette connexion n'est pas sécurisée) peut s'afficher. Consultez l'administrateur informatique pour plus de détails et vérifiez ***d'abord*** que la connexion est sécurisée. Pour importer un certificat de sécurité, veuillez vous référer à la section "4.2.11 Importer les certificats des ordinateurs distants" en page 55. Pour contourner l'avertissement, cliquez sur **I Understand the Risks (Je comprend les risques)** > **Add Exception (Ajouter une exception)** > **Confirm Security Exception (Confirmer l'exception de sécurité)**.

Voici quelques exemples d'écrans de connexion Citrix.

XenDesktop 5.6 Platinum :

Écran de connexion Citrix

Entrez le nom d'utilisateur, et le mot de passe requis, puis cliquez sur **Log On (Se connecter)** pour accéder aux bureaux virtuels.

REMARQUE

- Pour revenir à l'écran de connexion rapide ViewSonic, appuyez sur la touche **Esc**.

XenApp 6.0 Fundamentals :

Écran de connexion Citrix

Entrez le nom d'utilisateur, le mot de passe et le domaine requis, puis cliquez sur **Log On (Se connecter)** pour accéder aux applications virtuelles.

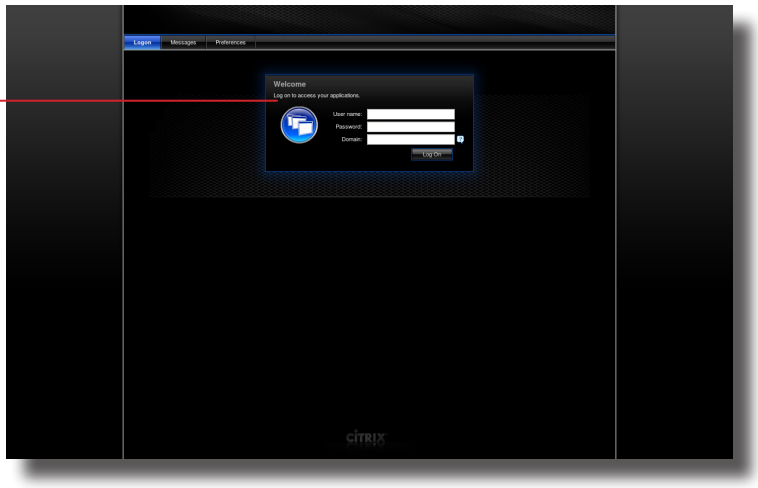

REMARQUE

- Pour revenir à l'écran de connexion rapide ViewSonic, appuyez sur la touche **Esc**.
- Si votre serveur XenApp n'appartient à aucun domaine, entrez simplement le nom d'ordinateur du serveur dans le champ Domain (Domaine).

XenApp 6.5 Platinum :

Écran de connexion Citrix

Entrez le nom d'utilisateur, le mot de passe et le domaine requis, puis cliquez sur **Log On (Se connecter)** pour accéder aux applications virtuelles.

REMARQUE

- Pour revenir à l'écran de connexion rapide ViewSonic, appuyez sur la touche **Esc**.
- Si votre serveur XenApp n'appartient à aucun domaine, entrez simplement le nom d'ordinateur du serveur dans le champ Domain (Domaine).

VDI-in-a-Box :

Écran de connexion Citrix

Entrez le nom d'utilisateur, le mot de passe et le domaine requis, puis cliquez sur **Log On (Se connecter)** pour accéder aux bureaux virtuels.

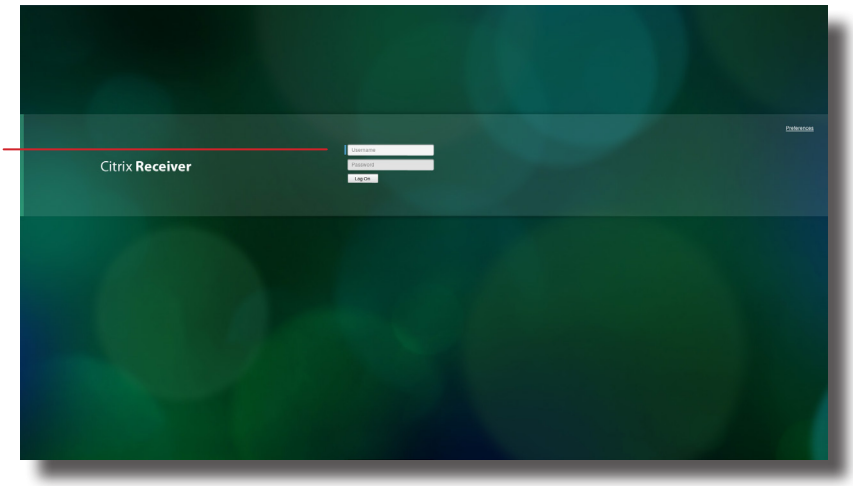

REMARQUE

- Pour revenir à l'écran de connexion rapide ViewSonic, appuyez sur la touche **Esc**.

XenApp et XenDesktop 7.5 Platinum :

Écran de connexion Citrix

Entrez le nom d'utilisateur, le mot de passe et le domaine requis, puis cliquez sur **Log On (Se connecter)** pour accéder aux bureaux virtuels.

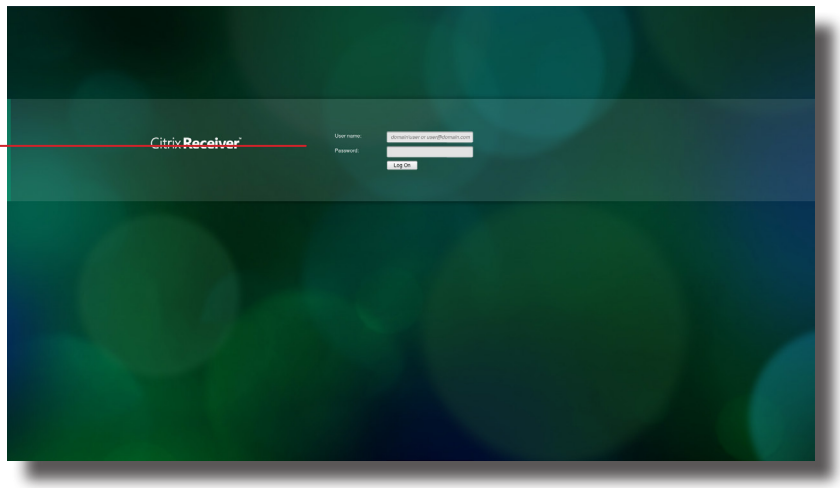

REMARQUE

- Pour revenir à l'écran de connexion rapide ViewSonic, appuyez sur la touche **Esc**.

Accéder aux applications et bureaux virtuels

Vous accéderez à l'écran ***Desktop Selection (Sélection de bureau)*** ou ***Application Selection (Sélection d'application)*** après la connexion. Sur cet écran, vous pouvez cliquer pour sélectionner l'application ou le bureau que vous souhaitez.

REMARQUE

- Vous pouvez entrer sur le bureau virtuel directement si un seul type de bureau virtuel correspond aux justificatifs fournis.

ASTUCE

- Utilisez **Alt + Tab** pour sélectionner et restaurer une application masquée ou minimisée sur le bureau.

Voici quelques exemples d'écrans de sélection et de bureaux et applications fournis.

XenDesktop 5.6 Platinum :

1. L'écran ***Desktop Selection*** (Sélection de bureau) s'affiche après la connexion.

Écran de sélection de bureau

2. Cliquez sur le bureau souhaité.
3. Le bureau virtuel sélectionné sera affiché à l'écran.

Exemple de bureau virtuel : Windows 7 Ultimate

XenApp 6.5 Platinum :

1. L'écran ***Application Selection*** (Sélection d'application) s'affiche après la connexion.

Écran de sélection d'application

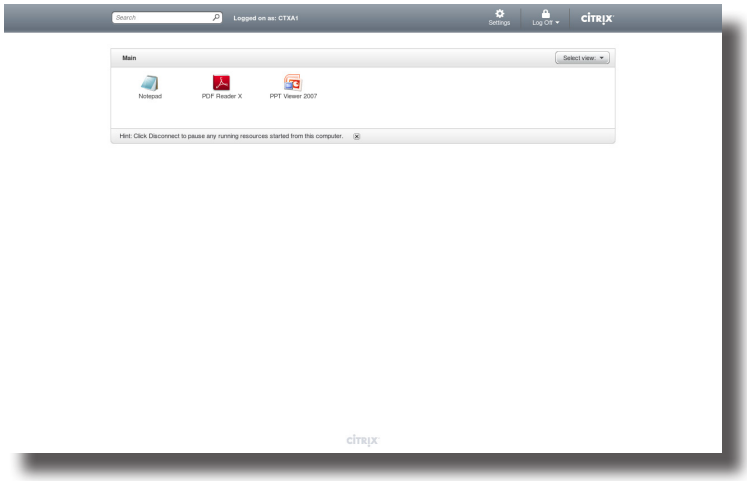

2. Cliquez sur l'application souhaitée.
3. L'application sélectionnée sera affichée à l'écran.

Exemples d'applications virtuelles

PowerPoint Viewer, Adobe Reader, et Notepad

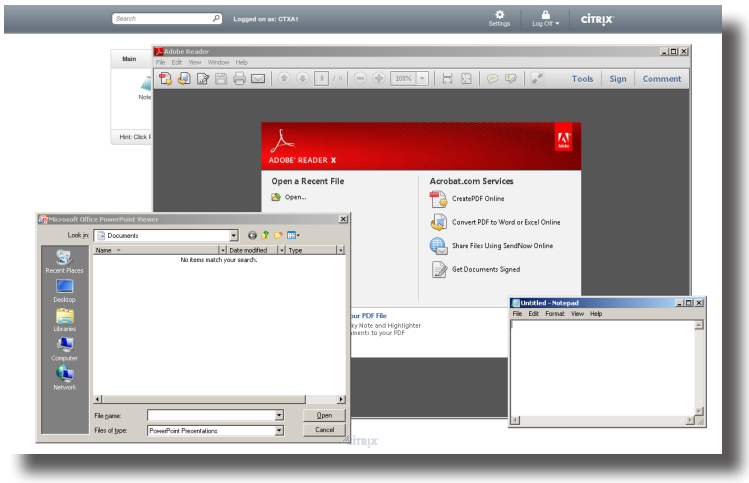

REMARQUE

- Cliquer sur l'écran de sélection d'application affichera l'écran au premier plan et laissera toutes les autres fenêtres ouvertes en arrière-plan. Utilisez **Alt + Tab** pour sélectionner et restaurer les applications ou bureaux masqués ou minimisés.
- Quitter un bureau virtuel ou une application vous renverra à ***l'écran Desktop Selection (Sélection de bureau)*** ou ***Application Selection (Sélection d'application)***. Sur cet écran, vous pouvez :
  - ✧ Cliquer pour lancer un autre bureau virtuel, s'il y en a d'autres, ou pour lancer d'autres applications.
  - ✧ Cliquez sur **Log Off (Se déconnecter)** au sommet de l'écran pour revenir à ***l'écran de connexion Citrix***.
  - ✧ Appuyez sur la touche **Esc** pour revenir directement à ***l'écran de connexion rapide ViewSonic***.

XenApp et XenDesktop 7.5 Platinum :

1. ***L'écran Application Selection (Sélection de l'application)*** / ***Desktop Selection (Sélection de bureau)*** s'affiche après la connexion.

Écran de sélection d'application

Cet écran est visible lorsque vous vous connectez à XenApp 7.5 pour la première fois. Il suffit de cliquer pour ajouter vos applications favorites à partir d'une liste.

Deux boutons peuvent être disponibles pour basculer entre ***l'écran de sélection*** d'***Application*** et de ***Bureau***, en fonction de votre déploiement côté serveur.

Écran de sélection de bureau

2. Cliquez sur l'application ou sur le bureau souhaité.
3. Le bureau ou l'application que vous avez sélectionné s'affiche à l'écran.

Exemple de bureau virtuel : Windows Server 2008 R2

Exemples d'applications virtuelles

Adobe Reader, Mozilla Firefox, et PowerPoint Viewer

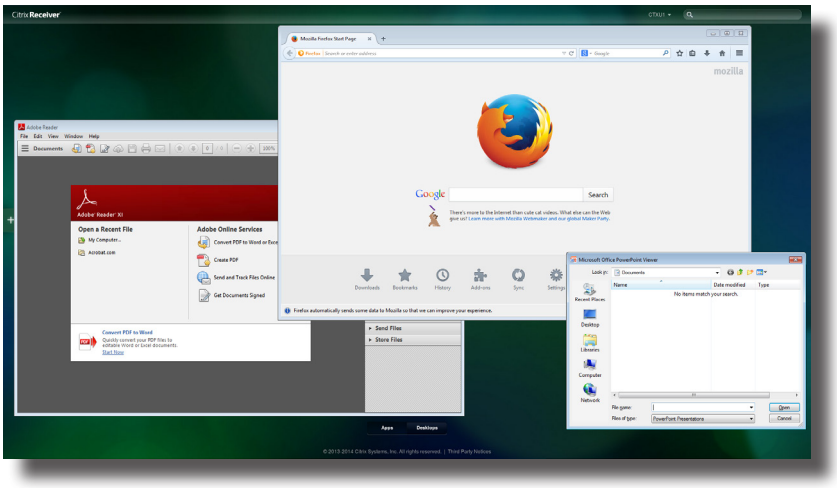

REMARQUE

- Cliquer sur l'écran de sélection d'application affichera l'écran au premier plan et laissera toutes les autres fenêtres ouvertes en arrière-plan. Utilisez **Alt + Tab** pour sélectionner et restaurer les applications ou bureaux masqués ou minimisés.
- Quitter un bureau virtuel ou une application vous renverra à ***l'écran Desktop Selection (Sélection de bureau)*** ou ***Application Selection (Sélection d'application)***. Sur cet écran, vous pouvez :
  - ✧ Cliquer pour lancer un autre bureau virtuel, s'il y en a d'autres, ou pour lancer d'autres applications.
  - ✧ Cliquez sur **Log Off (Se déconnecter)** au sommet de l'écran pour revenir à ***l'écran de connexion Citrix***.
  - ✧ Appuyez sur la touche **Esc** pour revenir directement à ***l'écran de connexion rapide ViewSonic***.

Accéder aux services VMware View ou Horizon View

Pour accéder aux services VMware View ou Horizon View, procédez de la façon suivante :

1. Cliquez sur VMware View sur l'écran de connexion rapide ViewSonic (voir l'écran au thème 4).
2. Sur la fenêtre qui s'est ouverte, entrez l'adresse IP ou le nom d'ordinateur du serveur de connexion VMware view, puis cliquez sur **Connect (Connexion)**.

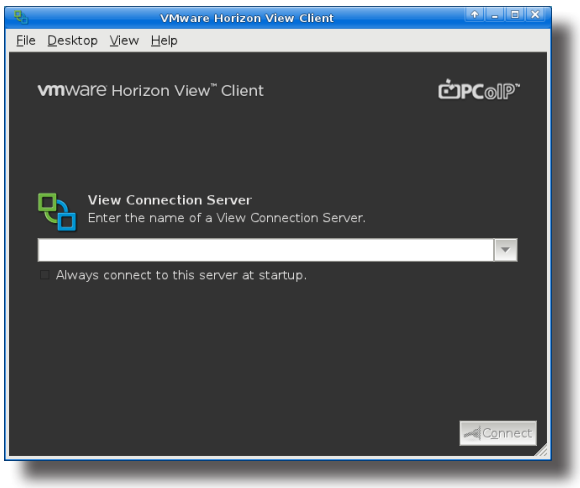

REMARQUE

- Pour revenir à l'***écran de Connexion rapide ViewSonic*** (voir la capture d'écran au thème 4), fermez la fenêtre du client View.

3. Une fenêtre de bienvenue peut s'afficher. Cliquez sur **OK** pour continuer.
4. Une fenêtre demandant des justificatifs s'affiche. Entrez votre nom d'utilisateur, votre mot de passe, cliquez sur le menu déroulant Domain pour choisir le domaine, puis cliquez sur **OK**.

REMARQUE

- Une fenêtre peut s'afficher avec un message de certificat à propos du serveur distant.
  Consultez l'administrateur informatique pour plus de détails et vérifiez ***d'abord*** que la connexion est sécurisée.
  Pour importer un certificat de sécurité, veuillez vous référer à la section "4.2.11 Importer les certificats des ordinateurs distants" en page 55 . Pour contourner le message, cliquez sur **Connect Insecurely (Se connecter de manière non sécurisée)**.

5. Une fenêtre s'affiche avec les bureaux disponibles d'après les justificatifs fournis. Double-cliquez pour sélectionner le bureau désiré.

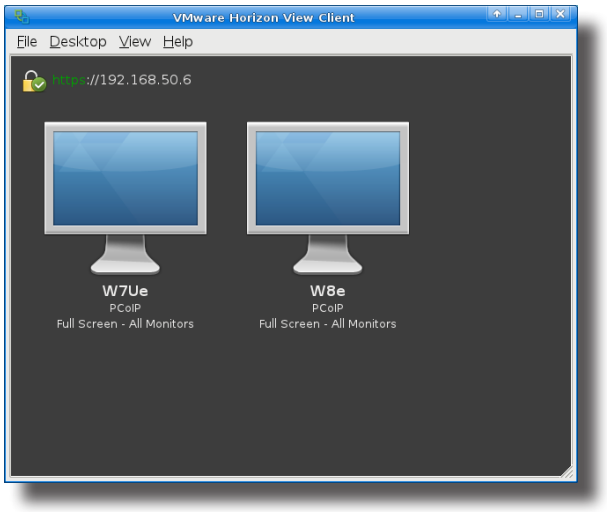

6. Le bureau virtuel sera affiché sur l'écran.

4

Configurer les paramètres du client

Ce chapitre fournit des instructions sur la configuration des paramètres avancés et la personnalisation de votre SC-T46 avec ViewSonic Client Setup.

4.1 ViewSonic Client Setup
Aperçu de l'interface 34
Aperçu rapide des paramètres disponibles 35

4.2 Configuration des paramètres système
Aperçu de l'onglet System (Système) 36
Aperçu rapide des paramètres disponibles 37

4.3 Configurer les paramètres d'interface utilisateur
Aperçu de l'onglet User Interface (Interface utilisateur) 59
Aperçu rapide des paramètres disponibles 60

4.4 Configurer les paramètres d'appareil externe
Aperçu de l'onglet Devices (Appareils) 69
Aperçu rapide des paramètres disponibles 70

4.5 Configurer les paramètres réseau
Aperçu de l'onglet Networl (Réseau) 77
Aperçu rapide des paramètres disponibles 78

4.6 Configurer les paramètres d'accès au service
Aperçu de l'onglet Applications 97
Aperçu rapide des paramètres disponibles 98

4.1 ViewSonic Client Setup

Votre SC-T46 est fourni avec ViewSonic Client Setup, la console de gestion du client local, pour vous aider à configurer les paramètres du client et personnaliser votre SC-T46.

4.1.1 Aperçu de l'interface

Pour accéder à ViewSonic Client Setup sur votre SC-T46, veuillez procéder comme suit :

1. Sur l'écran de connexion rapide à ViewSonic, cliquez sur l'icône **Setup (Configuration)** pour lancer ViewSonic Client Setup.
2. La fenêtre ViewSonic Client Setup (Configuration de client de ViewSonic) apparaît.

Aperçu de l'interface

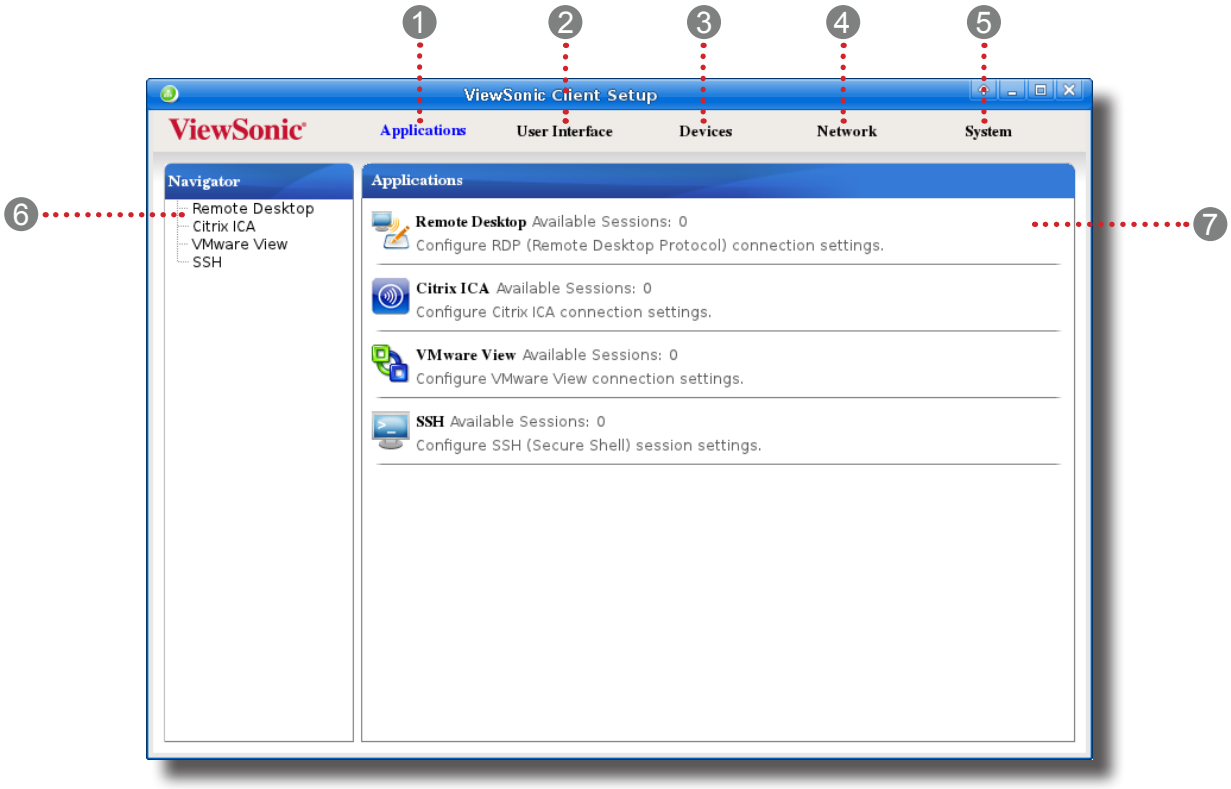

Eléments de l'interface

Numéro	Nom	Description
1	Onglet Applications	Cliquez ici pour configurer les paramètres d'accès au service via le client.
2	Onglet User Interface (Interface utilisateur)	Cliquez ici pour configurer les paramètres de l'interface utilisateur du client.
3	Onglet Devices (Appareils)	Cliquez ici pour configurer les paramètres des appareils externes au client.
4	Onglet Network (Réseau)	Cliquez ici pour configurer les paramètres de la connectivité du client aux réseaux et serveurs.
5	Onglet System (système)	Cliquez ici pour configurer les paramètres de fonctionnement et de maintenance du client.
6	Navigation area (Zone de navigation)	Cliquez ici pour sélectionner un paramètre sous un onglet sélectionné ou un champ de saisie de paramètre sous un paramètre sélectionné.
7	Configuration area (Zone de configuration)	Configure les valeurs de paramètres quand un paramètre ou un champ de saisie est sélectionné.

4.1.2 Aperçu rapide des paramètres du client

Le tableau suivant propose une description rapide de chaque paramètre sous cinq catégories principales de paramètres.

Onglet	Paramètre	Section	Page
System (Système)	• configuration du fuseau horaire et de temps • Configurer les mots de passe • Configurer les paramètres d'assistance à distance • Mettre à jour le firmware • Activation/Désactivation du mode Appliance (Appareil) • Configuration de la connexion rapide • Activation/désactivation de l'exécution des fonctions en ligne de commande • recueil des journaux d'événements et des captures d'écran liées pour les rapports d'erreurs • Importer les certificats des ordinateurs distants	4.2 Configuration des paramètres système	36
User Interface (Interface utilisateur)	• configuration des paramètres d'affichage • personnalisation du bureau et de la langue du système • masquage/affichage des raccourcis d'accès rapide • ajustement des paramètres du clavier • configuration des paramètres de l'économiseur d'écran	4.3 Configurer les paramètres d'interface utilisateur	59
Devices (Dispositifs)	• Configurer les paramètres pour les appareils de stockage USB • Configurer les paramètres pour les appareils audio • configuration des paramètres pour les imprimantes locales/en réseau	4.4 Configurer les paramètres d'appareil externe	69
Network (Réseau)	• configuration des paramètres des réseaux avec fil • Activer ou désactiver Wake on LAN • Configurer les paramètres VPN • création du mappage d'adresses IP aux noms des serveurs hôtes • Modifier le nom d'hôte de votre client • configuration des paramètres des réseaux sans fil • Configurer les paramètres proxy pour un accès par le Web aux services	4.5 Configurer les paramètres réseau	77
Applications	• Configurer les paramètres de connexion Microsoft RDP • Configurer les paramètres de connexion Citrix ICA • Configurer les paramètres de connexion VMware View • Configurer les paramètres de connexion SSH	4.6 Configurer les paramètres d'accès au service	97

4.2 Configuration des paramètres système

4.2.1 Aperçu de l'onglet System (Système)

L'onglet **System (Système)** vous permet de configurer les paramètres de fonctionnement et de maintenance des clients. Pour accéder aux paramètres disponibles de l'onglet **System (Système)**, cliquez sur l'onglet dans ViewSonic Client Setup.

Aperçu de l'onglet System (Système)

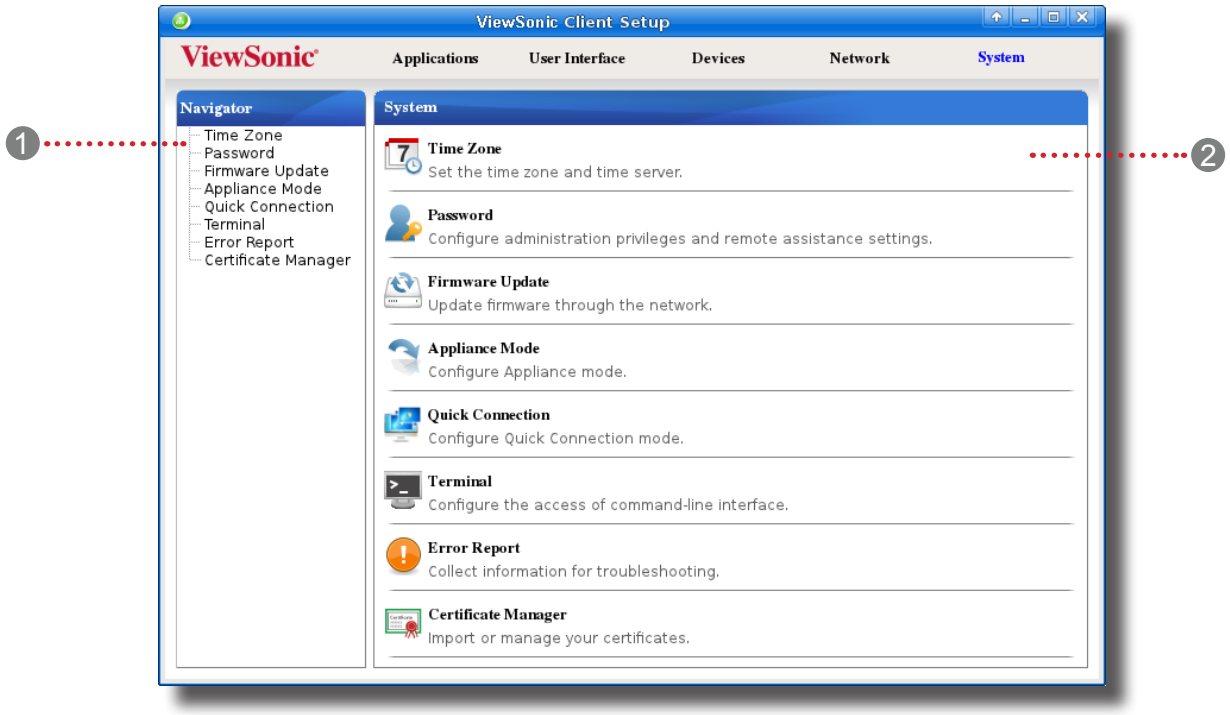

Eléments de l'interface		
Numéro	**Nom**	**Description**
1	Navigation area (Zone de navigation)	Cliquez ici pour sélectionner un paramètre sous l'onglet **System (Système)**.
2	Configuration area (Zone de configuration)	Configure les valeurs de paramètres quand un paramètre ou un champ de saisie est sélectionné.

4.2.2 Brève description des paramètres disponibles

Onglet	Réglage	Icône	Description	Section	Page
System (Système)	Time Zone (Fuseau horaire)		Cliquez ici pour configurer le fuseau horaire et le serveur de temps de votre SC-T46.	4.2.3	38
	Password (Mot de passe)		Cliquez ici pour configurer les privilèges d'accès de ViewSonic Client Setup pour les utilisateurs de SC-T46. Cliquez ici pour configurer les paramètres d'assistance à distance.	4.2.4 4.2.5	39 41
	Firmware Update (Mise à jour du firmware)		Cliquez ici pour mettre à jour le firmware sur le réseau. Cette fonctionnalité n'est disponible que si le client est géré par la console ViewSonic Device Manager distante.	4.2.6	43
	Mode Appliance (Appareil)		Cliquez ici pour activer/désactiver le mode Appliance et activer/désactiver les sessions RDP/ICA/View automatiques. En mode Appliance, le client démarre avec la session RDP/ICA/View souhaitée et s'éteint quand l'utilisateur se déconnecte.	4.2.7	45
	Quick Connection (Connexion rapide)		Cliquez pour configurer le mode de connexion rapide.	4.2.8	49
	Terminal		Cliquez ici pour activer/désactiver l'exécution des fonctions en ligne de commande.	4.2.9	52
	Error Report (Rapport d'erreurs)		Cliquez ici pour recueillir le journal d'erreur et lancer le programme de capture d'écran pour les rapports d'erreurs.	4.2.10	53
	Certificate Manager (Gestionnaire de certificats)		Cliquez pour importer ou gérer des certificats pour des ordinateurs distants.	4.2.11	55

REMARQUE

- ViewSonic Device Manager est une console de gestion de client à distance et de masse qui vous aide à gérer un grand nombre d'appareils finaux à distance au sein d'une infrastructure virtualisée. Pour plus d'informations sur ViewSonic Device Manager, veuillez vous référer au manuel de l'utilisateur de ViewSonic Device Manager.

4.2.3 Configurer le fuseau horaire et le serveur de temps

Le paramètre Time Zone (Fuseau horaire) vous permet de configurer le fuseau horaire et le serveur de temps souhaités pour avoir l'heure exacte sur votre SC-T46.

Pour définir le fuseau horaire et le serveur de temps souhaités, veuillez procéder comme suit :

1. Sur ViewSonic Client Setup, cliquez sur **System (Système)** > **Time Zone (Fuseau horaire)**.

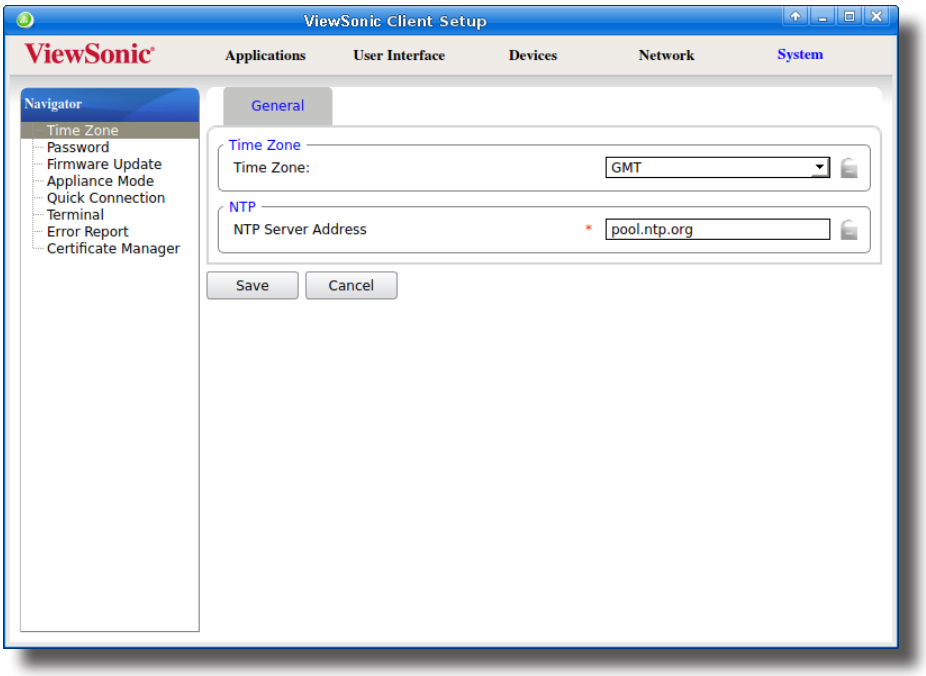

2. Dans la section Time Zone (Fuseau horaire), cliquez sur le menu déroulant pour sélectionner le fuseau horaire souhaité.
3. Dans la section NTP (Network Time Protocol - Protocole d'heure réseau), utilisez la valeur par défaut ou entrez le serveur de temps souhaité.

REMARQUE

- L'adresse IP du serveur de temps par défaut est **pool.ntp.org**. Pour plus d'informations sur la valeur par défaut, veuillez vous référer au site Web du projet NTP Pool sur www.pool.ntp.org.
- Assurez la bonne connexion de votre SC-T46 au réseau ou à Internet pour obtenir une heure précise à partir du serveur de temps.

4. Cliquez sur **Save (Enregistrer)** pour confirmer.

4.2.4 Configuration des privilèges d'accès et des mots de passe de ViewSonic Client Setup

Vous pouvez configurer les privilèges d'accès de ViewSonic Client Setup pour les utilisateurs de SC-T46 avec le paramètre Password (mot de passe).

REMARQUE

- Tous les utilisateurs du SC-T46 sont autorisés à accéder à ViewSonic Client Setup selon la configuration d'usine par défaut.
  Vous pouvez effectuer les modifications souhaitées en utilisant cette option.

Définir les privilèges d'accès et le mot de passe uniquement pour les administrateurs

Pour définir les privilèges d'accès et le mot de passe uniquement pour les administrateurs, veuillez procéder comme suit :

1. Sur ViewSonic Client Setup, cliquez sur **System (Système)** > **Password (Mot de passe)**.

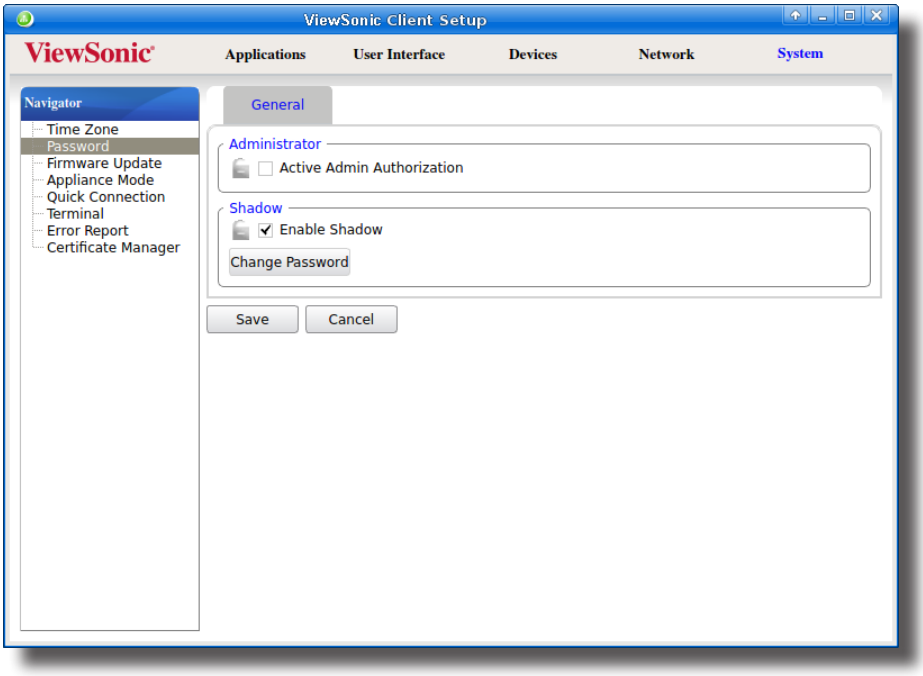

2. Dans la section Administrator (Administrateur), cochez **Active Admin Authorization (Autorisation admin active)**.
3. Les privilèges d'accès pour les administrateurs sont accordés et une fenêtre apparaît pour définir le mot de passe.

4. Entrez le mot de passe souhaité puis cliquez sur **OK** pour confirmer.
5. Cliquez sur **Save (Enregistrer)** pour enregistrer toutes les modifications.

Définir les privilèges d'accès et le mot de passe pour les utilisateurs standard aussi

Pour définir les privilèges d'accès et le mot de passe également pour les utilisateurs standard, veuillez procéder comme suit :

1. Sur ViewSonic Client Setup, cliquez sur **System (Système)** > **Password (Mot de passe)**.
2. Dans la section User (Utilisateur), cochez **Use Password (Utiliser mot de passe)**.

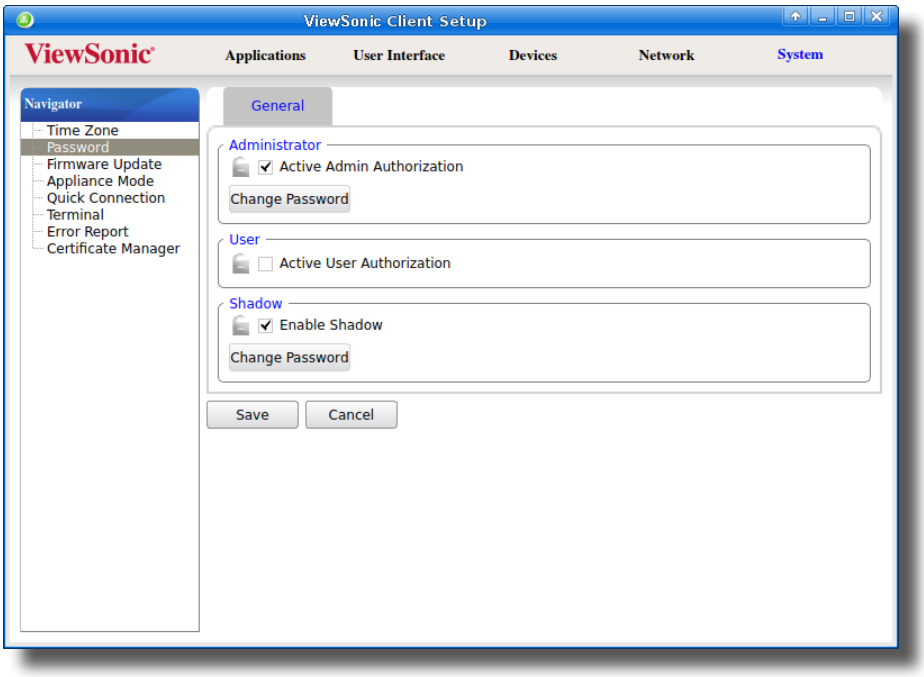

REMARQUE

- La section utilisateur n'apparaît que quand **Active Admin Authorization (Autorisation admin active)** est coché.

3. Les privilèges d'accès pour les utilisateurs standard sont accordés et une fenêtre apparaît pour définir le mot de passe.

4. Entrez le mot de passe souhaité puis cliquez sur **OK** pour confirmer.
5. Cliquez sur **Save (Enregistrer)** pour enregistrer toutes les modifications.

4.2.5 Configurer les paramètres de Shadow pour l'assistance à distance

La fonctionnalité Shadow permet à un administrateur d'assister les utilisateurs de client à distance pour la résolution de problèmes ou la configuration de paramètres locaux. Quand cette fonctionnalité est activée, un administrateur peut surveiller et contrôler un client à partir d'un ordinateur à distance, au même titre qu'un utilisateur local.

REMARQUE

- Pour utiliser la fonctionnalité Shadow sur un ordinateur distant, vous devrez installer la console ViewSonic Device Manager et le logiciel Java sur cet ordinateur, et ajouter votre SC-T46 à un groupe géré dans ViewSonic Device Manager. Pour plus de détails, veuillez vous référer au manuel de l'utilisateur de ViewSonic Device Manager.

Pour activer la fonctionnalité Shadow et définir le mot de passe pour l'assistance à distance, veuillez procéder comme suit :

1. Sur ViewSonic Client Setup, cliquez sur **System (Système)** > **Password (Mot de passe)**.

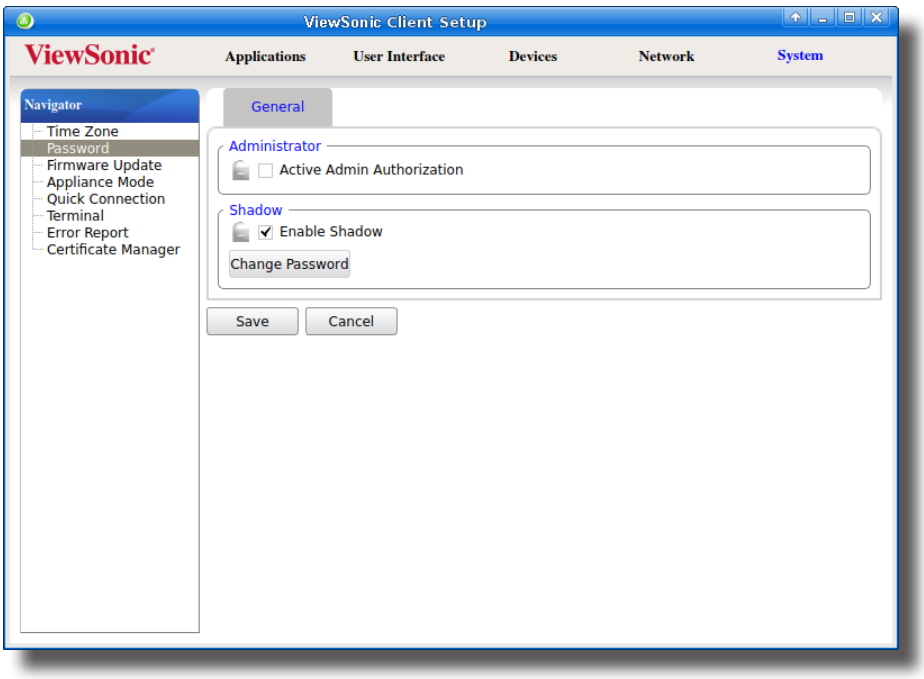

2. Dans la section Shadow, cochez **Enable Shadow (Activer Shadow)** si ce n'est pas le cas.

REMARQUE

- Par défaut, la fonctionnalité Shadow est activée. Cliquez sur **Change Password (Modifier mot de passe)**, puis suivez l'étape suivante pour définir votre mot de passe.

3. La fonctionnalité Shadow est activée et une fenêtre apparaît pour que vous définissiez le mot de passe de l'assistance à distance.

REMARQUE

- Sur un ordinateur distant, un administrateur aura besoin de ce mot de passe pour utiliser la fonctionnalité Shadow (aide à distance) avec la console ViewSonic Device Manager. Pour plus d'informations, veuillez vous référer au manuel de l'utilisateur de ViewSonic Device Manager.

4. Entrez le mot de passe souhaité puis cliquez sur **OK** pour confirmer.
5. Cliquez sur **Save (Enregistrer)** pour enregistrer toutes les modifications.

REMARQUE

- Quand la fonctionnalité Shadow est prise en charge sur un ViewSonic Device Manager distant, une icône s'affiche sur le client cible dans la barre des tâches du bureau Linux local et une notification s'affiche dans le coin inférieur droit. Si vous êtes en mode Quick Connection (Connexion rapide - le paramètre par défaut pour les clients légers SC-T46), une notification s'affichera dans le coin supérieur gauche de l'écran de connexion rapide ViewSonic.

4.2.6 Mettre à jour le firmware à partir de l'ordinateur de gestion

Update Firmware (Mettre à jour le firmware) permet aux utilisateurs du client de mettre à jour le firmware à partir de l'ordinateur de gestion.

REMARQUE

- Assurez-vous que votre SC-T46 a été ajouté à un groupe géré dans la version de ViewSonic Device Manager installée sur un ordinateur distant, et que vous avez importé les fichiers de firmware client dans ViewSonic Device Manager. Ce sont des prérequis de cette fonctionnalité.
- Pour plus d'informations sur la mise à jour de firmware et ViewSonic Device Manager, veuillez vous référer au manuel de l'utilisateur de ViewSonic Device Manager.

Pour mettre à jour le firmware à partir de l'ordinateur de gestion, procédez de la façon suivante :

1. Sur ViewSonic Client Setup, cliquez sur **System (Système)** > **Firmware Update (Mettre à jour le firmware)**.

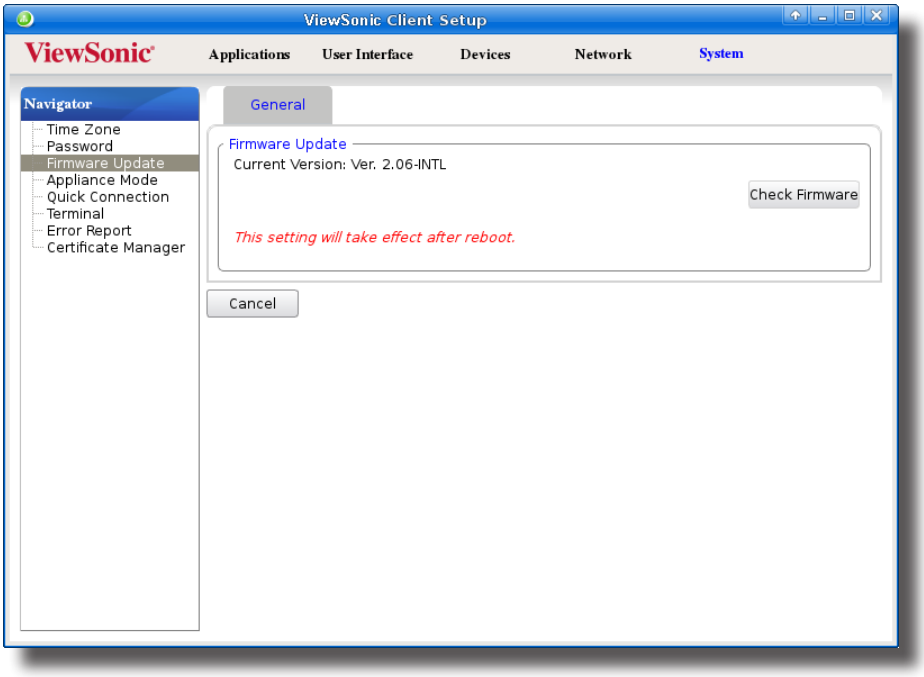

2. Dans la section Firmware Update (Mettre à jour le firmware), cliquez sur **Check Firmware (Vérifier firmware)**.
3. Quand cela est fait, une fenêtre s'affiche pour vous indiquer que la liste de firmware a été chargée.

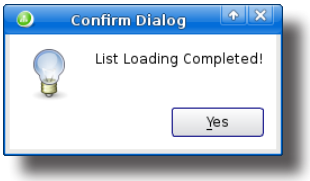

4. Cliquez sur **Yes (Oui)** pour continuer.

5. Cliquez sur les menus déroulants pour sélectionner la version de firmware souhaitée et d'autres options de mise à jour.

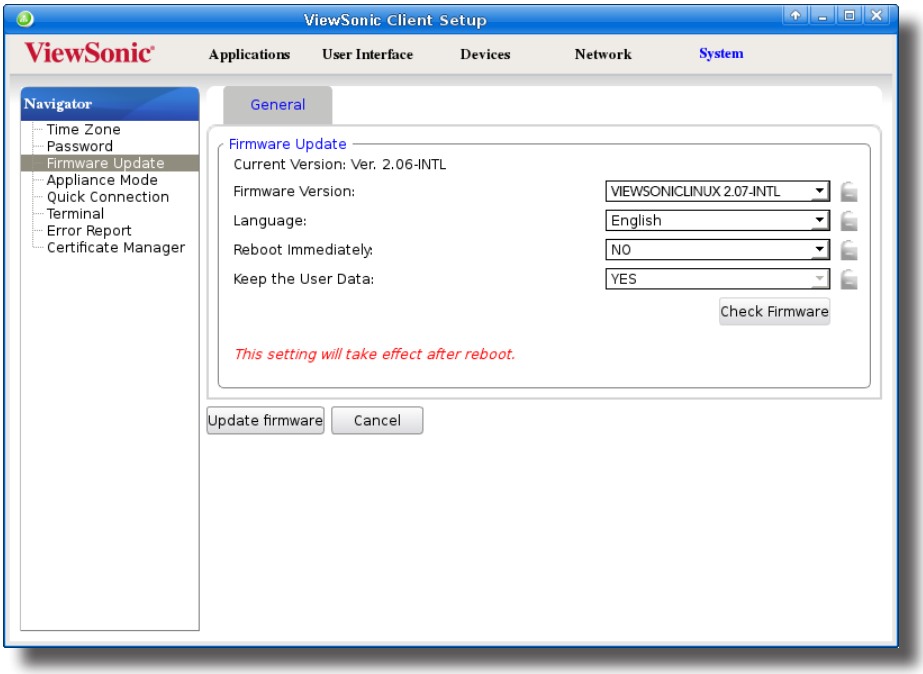

Options de mise à jour du firmware	
Élément	**Description**
Firmware Version (Version du micrologiciel)	Sélectionnez la version de firmware désirée.
Language (Langue)	Cliquez ici pour sélectionner la langue de l'interface du système, y compris la console ViewSonic Client Setup. **REMARQUE :** Les langues disponibles peuvent varier avec la version de firmware sélectionnée.
Reboot Immediately (Redémarrer immédiatement)	Cliquez ici pour choisir si vous souhaitez redémarrer le système immédiatement pour effectuer une mise à jour de firmware ou le faire manuellement plus tard.
Keep the user data (Conserver les données utilisateur)	Cliquez ici pour choisir de conserver les valeurs de paramètres dans ViewSonic Client Setup. **REMARQUE :** Si **Oui** est sélectionné, toutes les valeurs des paramètres dans ViewSonic Client Setup resteront inchangées après la mise à jour du firmware. Si **Non** est sélectionné, toutes les valeurs des paramètres seront restaurées aux valeurs d'usine par défaut. Cette option peut ne pas être disponible sur votre système. **REMARQUE :** Si le client est géré par ViewSonic Device Manager et si **Non** est sélectionné, ViewSonic Device Manager ne parviendra pas à gérer le client après la mise à jour du firmware. Pour plus d'informations sur ViewSonic Device Manager, veuillez vous référer au manuel de l'utilisateur de ViewSonic Device Manager.

6. Cliquez sur **Update firmware (Mettre à jour le firmware)** pour confirmer vos choix. Le système démarrera la mise à jour de firmware après le redémarrage.

4.2.7 Activer ou désactiver le mode Appliance (Appareil)

Le mode Appliance permet à votre SC-T46 de démarrer directement avec la session Microsoft Remote Desktop, Citrix ICA, VMware View ou Horizon View souhaitée. Dans ce mode, les utilisateurs auront la sensation d'utiliser une ordinateur indépendant. Le système d'exploitation du client, ViewSonic Linux, est masqué dès le début.

REMARQUE

- Il existe trois modes similaires mais différents pour votre SC-T46, et un seul mode prendra effet si tous sont activés. Les trois modes et l'ordre de priorité sont indiqués ci-dessous :

Numéro	Mode	Description
1	Appliance (Appareil)	Le client démarrera directement avec la session RDP/ICA/View souhaitée et s'éteindra après avoir quitté la session.
2	Autostart (Démarrage auto)	Le client démarrera directement avec la session RDP/ICA/View souhaitée et effectuera l'action configurée après avoir quitté la session. Les actions disponibles comprennent : • Le retour au bureau local • Le lancement d'une nouvelle session • Le redémarrage du client léger • L'arrêt de votre client léger
3	Quick Connection (Connexion rapide)	**Par défaut.** Le client accèdera à l'écran de connexion rapide ViewSonic après le démarrage du système.

- Pour plus d'informations sur ces modes, veuillez vous référer aux sections :
  - ✧ section 4.2.8 on page 49 etsection 3.1 on page 16 (mode Connexion rapide)
  - ✧ section 4.2.7 on page 45 (Mode Appliance (Appareil))
  - ✧ section 4.6.5 on page 114 (Mode de démarrage auto pour les sessions RDP)
  - ✧ section 4.6.8 on page 148 (Mode de démarrage auto pour les sessions ICA)
  - ✧ section 4.6.11 on page 176 (Mode de démarrage auto pour les sessions View)

Activer le mode Appliance (Appareil)

Pour activer le mode Appliance, procédez de la façon suivante :

REMARQUE

- Assurez-vous que vous avez configuré les paramètres de connexion pour la session Microsoft Remote Desktop, Citrix ICA, VMware View ou Horizon View souhaitée dans l'onglet **Applications**. Vous devez préciser quelle saisie de type de service et de paramètres de connexion sera utilisée dans le mode Appliance (Appareil). Pour plus de détails, voir les sections :
  - ✧ "4.6.3 Configurer les paramètres de base de connexion RDP" en page 99
  - ✧ "4.6.6 Configurer les paramètres de base de connexion ICA" en page 128
  - ✧ "4.6.9 Configurer les paramètres de connexion Basic VMware View" en page 172

REMARQUE

- Veuillez noter que le mode Autostart (Démarrage auto) active également le démarrage du client directement avec une session RDP/ICA/View et propose plus de flexibilité en termes de configuration que le mode Appliance (Appareil). Pour plus d'informations sur le mode Autostart (Démarrage auto), veuillez vous référer aux sections suivantes :
  - ✧ "4.6.5 Configurer les paramètres de connexion RDP avancés" en page 114
  - ✧ "4.6.8 Configurer les paramètres de connexion ICA avancés" en page 148
  - ✧ "4.6.11 Configurer les paramètres de connexion View avancés" en page 176

1. Sur ViewSonic Client Setup, cliquez sur **System (Système)** > **Appliance Mode (Mode Appareil)**.

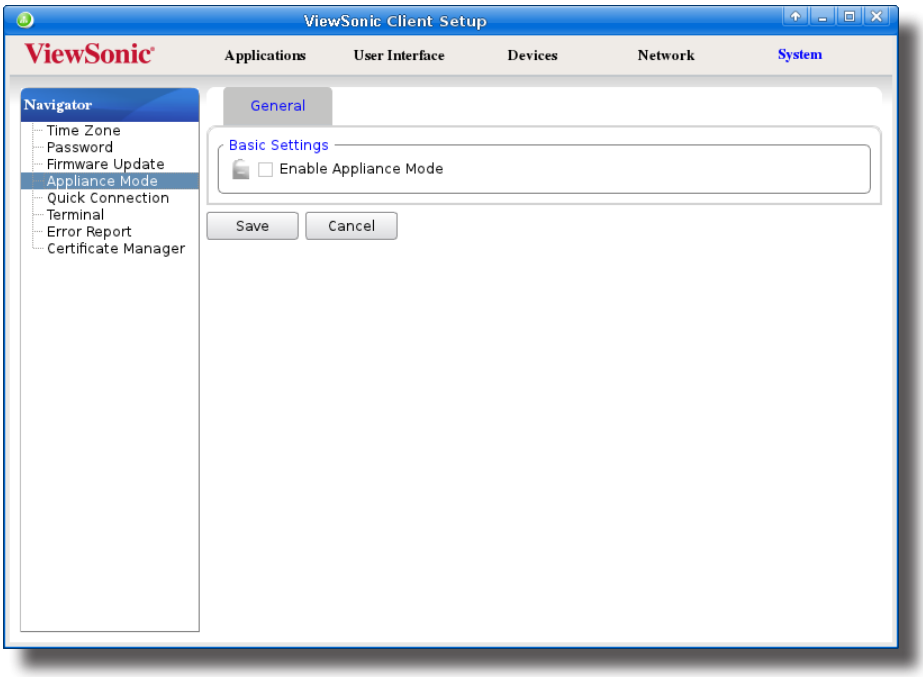

2. Cochez **Enable Appliance Mode (Activer le mode Appareil)**.
3. Les autres paramètres du mode Appliance s'affichent.

4. Cliquez sur les menus déroulants pour sélectionner le type d'application (ou de service) : **Citrix ICA**, **Remote Desktop**, ou **VMware View**, et le service spécifique disponible pour ce type.

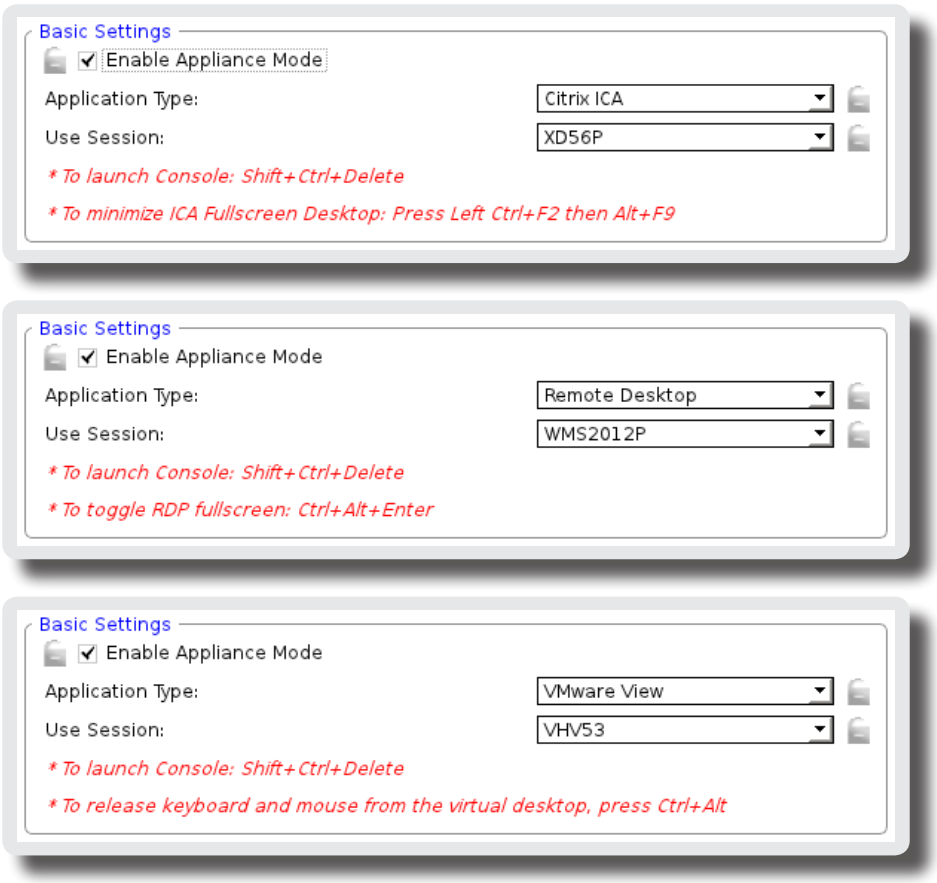

REMARQUE

- Peu importe l'option de résolution que vous choisissez pour le service RDP/ICA/View sélectionné, les sessions RDP/ICA/View en mode Appliance (Appareil) seront toujours en mode plein écran pour l'affichage du bureau distant/virtuel.

5. Cliquez sur **Save (Enregistrer)** pour confirmer vos choix.
6. Le système entrera en mode Appliance après le redémarrage.

REMARQUE

- Pour désactiver le mode Appliance (Appareil) ou accéder à ViewSonic Client Setup en mode Appliance, veuillez vous référer à “Désactiver le mode Appliance (Appareil)” en page 48.

Désactiver le mode Appliance (Appareil)

Pour désactiver le mode Appliance, procédez de la façon suivante :

1. Dans le mode Appliance, quittez le mode plein écran de la session RDP/ICA, ou libérez le clavier et la souris de la session View (bureau virtuel) :

   - Pour quitter le mode plein écran de la session RDP, appuyez sur **Ctrl + Alt + Enter**, puis minimisez la fenêtre de la session.
   - Pour quitter le mode plein écran de la session ICA, appuyez sur **Ctrl + F2**, puis sur **Alt + F9**.
   - Pour libérer le clavier et la souris de la session View (bureau virtuel), appuyez sur **Ctrl + Alt**.

   REMARQUE
   - Veuillez noter que la session View (bureau virtuel) restera en arrière-plan après avoir libéré le clavier et la souris de la session View (bureau virtuel).

2. Cliquez sur **Ctrl + Shift + Del** pour lancer ViewSonic Client Setup.

   REMARQUE
   - Vous ne pouvez pas accéder à la barre des tâches du système d'exploitation client (ViewSonic Linux) en mode Appliance (Appareil).

3. Sur ViewSonic Client Setup, cliquez sur **System (Système)** > **Appliance Mode (Mode Appareil)**.
4. Décochez **Enable Appliance Mode (Activer le mode Appareil)**, puis cliquez sur **Save (Enregistrer)** pour confirmer la modification.
5. Revenir à la session RDP/ICA/View en cours :

   - Pour revenir à la session RDP/ICA en cours, utilisez **Alt + Tab** (appuyez sur **Alt** et maintenez appuyé, puis appuyez sur **Tab** pour basculer entre différentes fenêtres) pour sélectionner et restaurer la session RDP/ICA en cours.
   - Pour revenir à la session View en cours, cliquez sur n'importe quel endroit de la session View (bureau virtuel) sur le fond d'écran.

6. Déconnectez-vous de la session RDP/ICA/View en cours.
7. Le client s'éteindra automatiquement. Redémarrez votre client manuellement.

4.2.8 Configurer le mode de connexion rapide

Le mode Quick Connection (Connexion rapide) vous permet d'accéder à l'écran de connexion rapide ViewSonic après le démarrage du système.
Ce paramètre est activé par défaut.

REMARQUE

- Pour plus d'instructions sur l'utilisation de votre SC-T46 en mode Quick Connection (Connexion rapide), veuillez vous référer à la section "3.1 Appendre les bases" en page 16.
- Il existe trois modes similaires mais différents pour votre SC-T46, et un seul mode prendra effet si tous sont activés. Les trois modes et l'ordre de priorité sont indiqués ci-dessous :

Numéro	Mode	Description
1	Appliance (Appareil)	Le client démarrera directement avec la session RDP/ICA/View souhaitée et s'éteindra après avoir quitté la session.
2	Autostart (Démarrage auto)	Le client démarrera directement avec la session RDP/ICA/View souhaitée et effectuera l'action configurée après avoir quitté la session. Les actions disponibles comprennent : • Le retour au bureau local • Le lancement d'une nouvelle session • Le redémarrage du client léger • L'arrêt de votre client léger
3	Quick Connection (Connexion rapide)	**Par défaut.** Le client accèdera à l'écran de connexion rapide ViewSonic après le démarrage du système.

REMARQUE

- Pour utiliser le mode Quick Connection (Connexion rapide), assurez-vous que les modes Appliance (Appareil) et Autostart (Démarrage auto) sont désactivés. Par défaut, votre SC-T46 est en mode Quick Connection (Connexion rapide), et les modes Appliance (Appareil) et Autostart (Démarrage auto) sont désactivés. Cependant, si l'un de ces deux modes est activé, le mode Quick Connection ne fonctionnera pas.
- Pour plus d'informations sur le mode Appliance (Appareil), veuillez vous référer à la section "4.2.7 Activer ou désactiver le mode Appliance (Appareil)" en page 45.
- Pour plus d'informations sur le mode Autostart (Démarrage auto), veuillez vous référer aux sections suivantes :
  - "4.6.5 Configurer les paramètres de connexion RDP avancés" en page 114
  - "4.6.8 Configurer les paramètres de connexion ICA avancés" en page 148
  - "4.6.11 Configurer les paramètres de connexion View avancés" en page 176

Pour activer/désactiver le mode Quick Connection (Connexion rapide), procédez de la façon suivante :

1. Sur ViewSonic Client Setup, cliquez sur **System (Système)** > **Quick Connection (Connexion rapide)**.

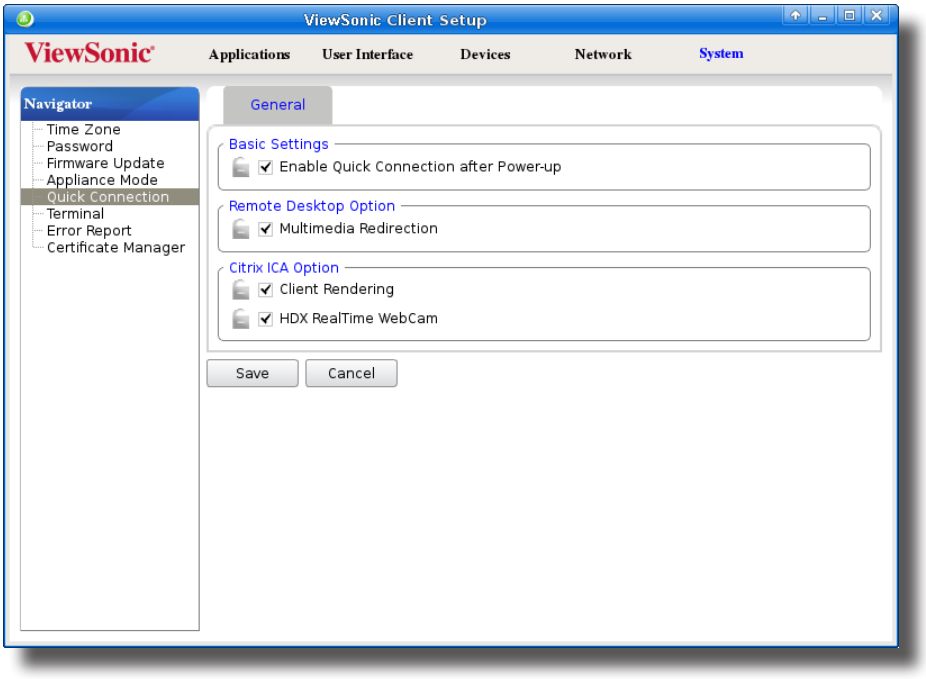

2. Cliquez pour cocher / décocher **Enable Quick Connection after Power-up (Activer la connexion rapide après mise sous tension)** afin d'activer / désactiver le mode Quick Connection, cochez / décochez pour activer / désactiver d'autres options en mode Quick Connection, puis cliquez sur **Save (Enregistrer)** pour appliquer les modifications.

Option Remote Desktop	
Élément	**Description**
Multimedia Redirection (Redirection multimédia)	Cochez / décochez pour activer / désactiver la redirection multimédia. Lorsqu'il est activé, le client reçoit des flux multimédia originaux compressés et décode localement pour l'affichage. Cette fonctionnalité augmente la charge sur le client, mais permet d'économiser les ressources du serveur, de diminuer la consommation de bande passante, et d'améliorer l'expérience de lecture audio et vidéo. Elle est activée par défaut.
Option Citrix ICA	
Élément	**Description**
Client Rendering (Rendu client)	Cochez / décochez pour activer / désactiver le rendu client. Lorsque le **Client Rendering (Rendu client)** est désactivé, le **Server Rendering (Rendu serveur)** est utilisé.
HDX RealTime WebCam (Webcam HDX RealTime)	Cet élément n'est disponible que quand **Client Rendering (Rendu client)** est sélectionné. Quand **Yes (Oui)** est sélectionné, une webcam connectée localement peut être utilisé dans une session ICA.

3. Des raccourcis seront également ajoutés ou supprimés du menu START (Démarrer) et du bureau Linux localcomme montré ci-dessous.

4.2.9 Activer ou désactiver les fonctions en ligne de commande

Pour activer/désactiver l'exécution des fonctions en ligne de commande, veuillez procéder comme suit :

1. Sur ViewSonic Client Setup, cliquez sur **System (Système)** > **Terminal**.

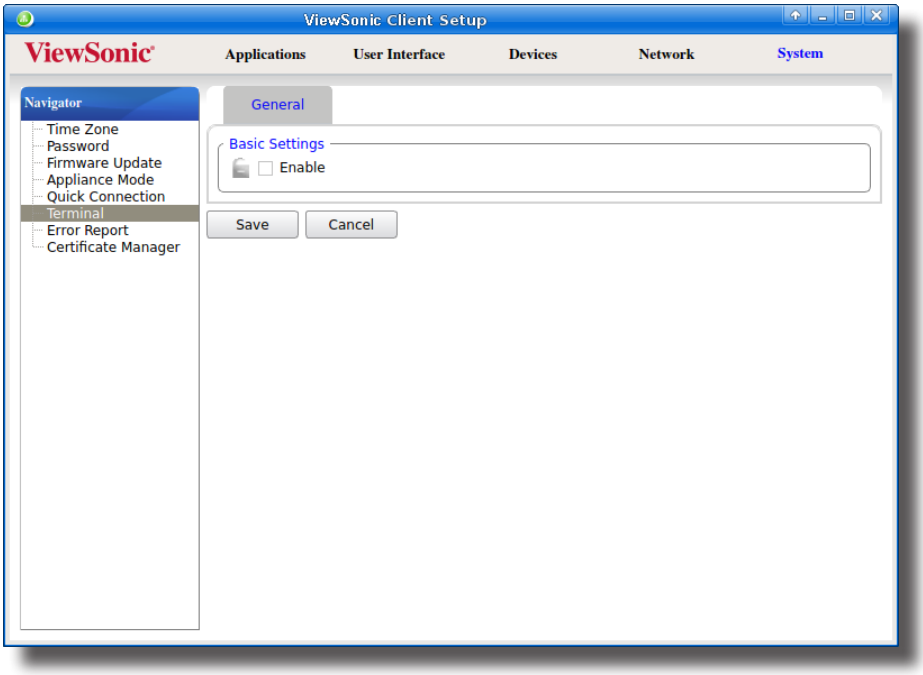

2. Cochez/Décochez **Enable (Activer)** pour autoriser/interdire l'exécution de fonctions en ligne de commande.
3. Cliquez sur **Save (Enregistrer)** pour confirmer vos modifications.

4. Le raccourci apparaît/disparaît du menu Start (Démarrer) pour l'accès au terminal.

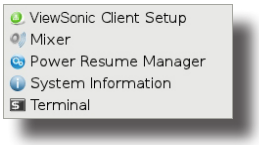

REMARQUE

- Sur un bureau Linux local, cliquez sur **START (Démarrer)** > **Settings (Paramètres)** > **Terminal** pour ouvrir la fenêtre du terminal.

4.2.10 Recueil des journaux d'événements et des captures d'écran liées

La fonctionnalité **Error Report (Rapport d'erreurs)** vous permet de recueillir les journaux d'événements et les captures d'écran liées pour les rapports d'erreurs.

Recueil des journaux d'événements

Pour recueillir les journaux d'événements de votre SC-T46, veuillez procéder comme suit :

1. Connectez une clé USB à votre SC-T46.

> **REMARQUE**
>
> - La clé USB sera utilisée pour le stockage des journaux d'événements de votre SC-T46.
> - Assurez-vous d'avoir activé l'accès et l'installation automatique des appareils de stockage USB. Pour plus de détails, veuillez vous référer à la section "4.4.3 Configurer les paramètres pour les appareils de stockage USB" en page 70.

> **REMARQUE**
>
> - Veuillez noter que les fichiers enregistrés sur le bureau local seront supprimés après le redémarrage.

2. Sur **ViewSonic Client Setup**, cliquez sur **System (Système)** > **Error Report (Rapport d'erreurs)**.

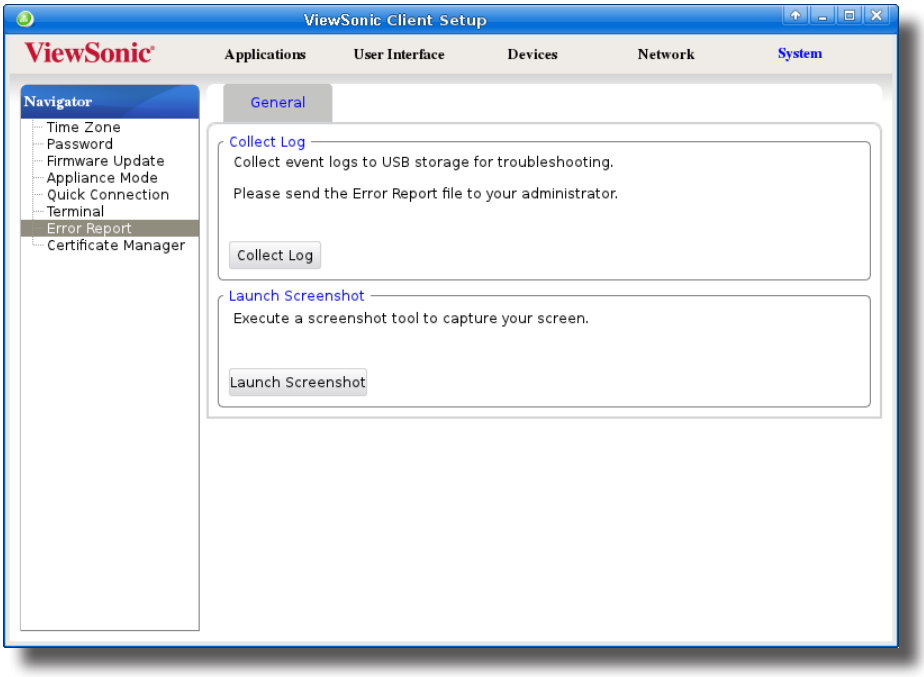

3. Cliquez sur **Collect Log (Recueillir journal)**. Une fenêtre apparaît vous invitant à choisir où sauvegarder l'ensemble des fichiers de log (nommé **events.tar.gz**). La clé USB, si elle est connectée, est l'emplacement par défaut. Cliquez sur **Save (Enregistrer)** pour confirmer.

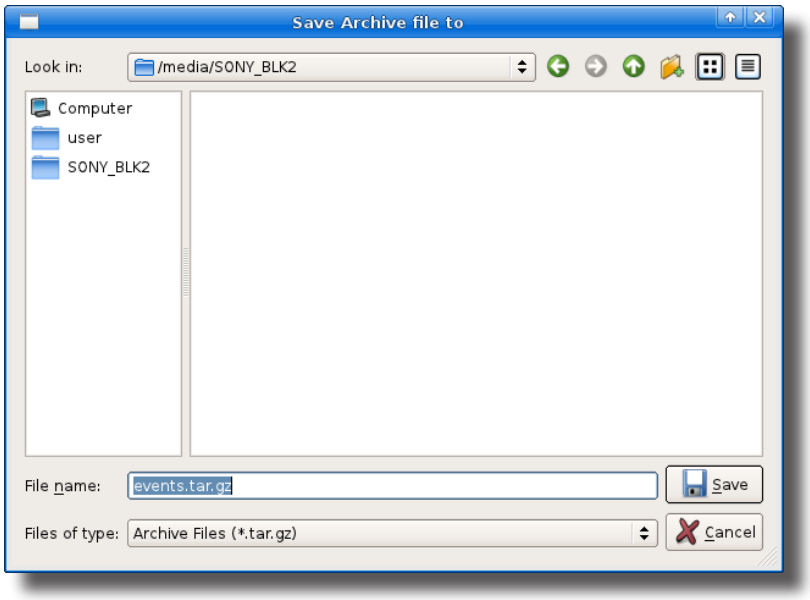

Recueil des captures d'écran liées

Pour recueillir les captures d'écran liées sur votre SC-T46, veuillez procéder comme suit :

1. Sur ViewSonic Client Setup, cliquez sur **System (Système)** > **Error Report (Rapport d'erreurs)**.
2. Cliquez sur **Launch Snapshot (Lancer capture)** pour ouvrir le programme de capture d'écran.

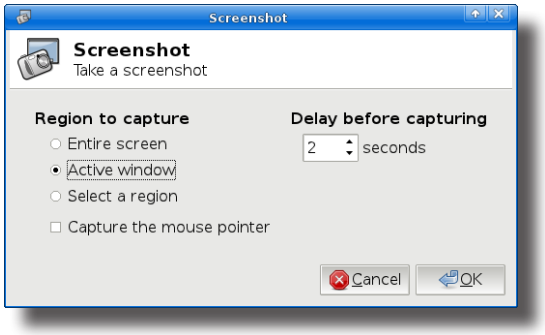

3. Configurez les paramètres de capture d'écran directement dans la fenêtre ouverte si besoin, puis cliquez sur **OK** pour capturer l'écran souhaité.

ASTUCE

- Il est conseillé de définir la durée d'attente entre deux captures sur au moins deux secondes pour avoir le temps de basculer sur l'écran ou la fenêtre de votre choix.
- Il est conseillé d'enregistrer les captures d'écran sur la même clé USB que sur celle où les journaux d'événements sont enregistrés.
- Veuillez noter que les fichiers enregistrés sur le bureau local seront supprimés après le redémarrage.

4.2.11 Importer les certificats des ordinateurs distants

Vous pouvez importer des certificats pour les ordinateurs distants via :

- Un appareil local (à partir d'un dispositif de stockage USB)
- Le réseau (à partir d'un ordinateur distant ou de la console de gestion)

REMARQUE

- La console de gestion disponible pour le SC-T46 est ViewSonic Device Manager, une console de gestion à distance et pour les groupes de plusieurs clients légers. Pour plus d'informations, veuillez vous référer au manuel de l'utilisateur de ViewSonic Device Manager.

Importation des certificats via un dispositif de stockage USB
Pour importer des certificat pour les ordinateurs distants via un périphérique de stockage USB, veuillez procéder comme suit :

1. Copiez vos certificats sur un périphérique de stockage USB, puis connectez ce périphérique de stockage à votre SC-T46.
2. Sur ViewSonic Client Setup, cliquez sur **System (Système)** > **Certificate Manager (Gestionnaire de certificats)**.
3. Cliquez sur **Add (Ajouter)** au-dessus de la liste des certificats.

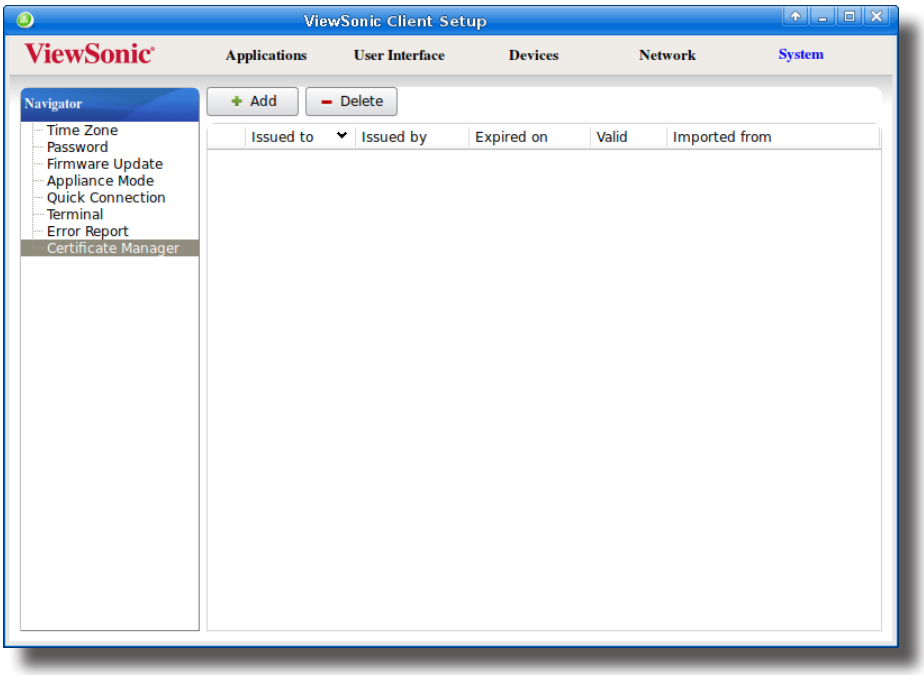

4. Dans la section From File (à partir d'un fichier), cliquez sur **Browse (Parcourir)** pour trouver le fichier de certificat souhaité, puis cliquez sur **Open (Ouvrir)** pour confirmer.

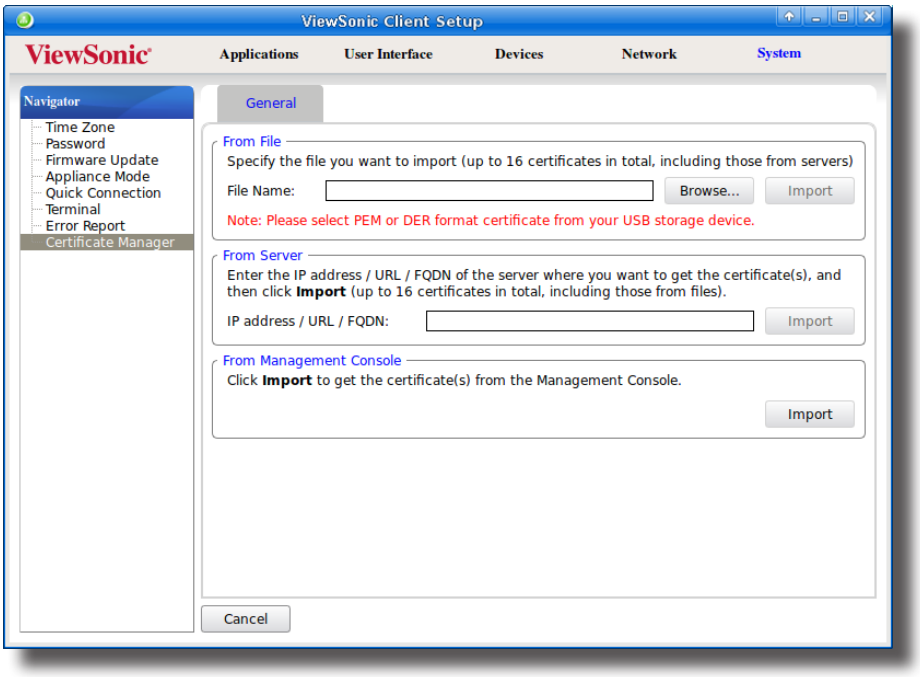

5. Cliquez sur **Import (Importer)** pour commencer à importer le certificat.
6. Lorsque cela est terminé, le certificat apparaît dans la liste de certificats.

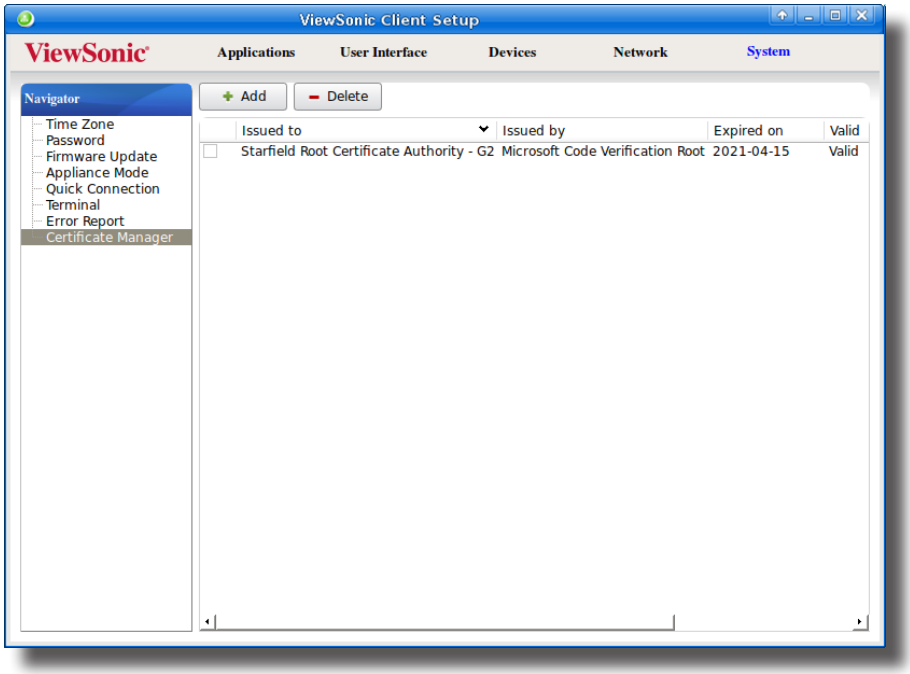

Importer des certificats à partir d'ordinateurs distants via le réseau
Pour importer le certificat depuis un ordinateur distant via le réseau, veuillez procéder comme suit :

1. Sur ViewSonic Client Setup, cliquez sur **System (Système)** > **Gestionnaire de certificats**.
2. Cliquez sur **Add (Ajouter)** au-dessus de la liste des certificats.
3. Dans la section From Server (à partir du serveur), tapez l'adresse IP / l'URL / le FQDN de l'ordinateur distant, puis cliquez sur **Import (importer)**.

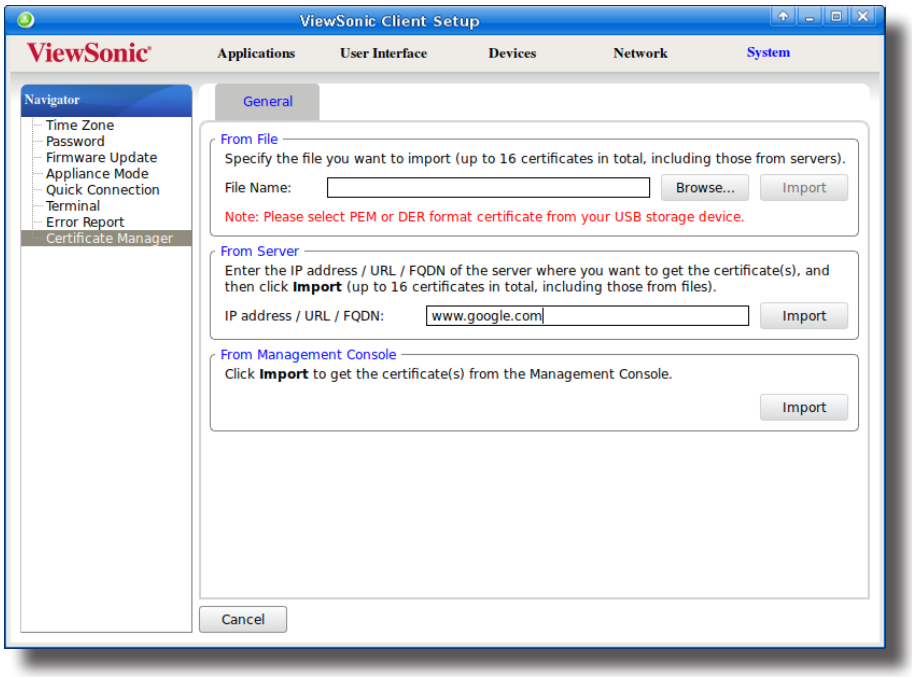

4. Lorsque cela est terminé, le certificat apparaît dans la liste de certificats.

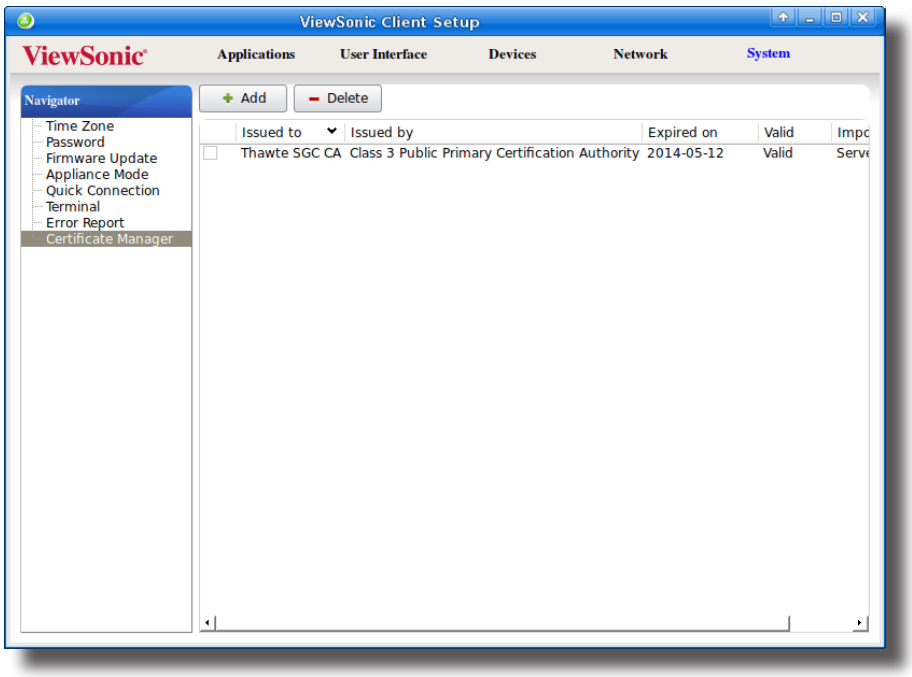

Importer des certificats à partir de la console de gestion via le réseau
Pour importer des certificats à partir de la console de gestion via le réseau, veuillez procéder comme suit :

REMARQUE

- Avant de commencer, assurez-vous que (1) votre client léger a été ajouté à un groupe géré dans la console de gestion, c'est-à-dire ViewSonic Device Manager, et que (2) vous avez importé les certificats dans la console de gestion.

1. Sur ViewSonic Client Setup, cliquez sur **System (Système)** > **Certificate Manager (Gestionnaire de certificats)**.
2. Cliquez sur **Add (Ajouter)** au-dessus de la liste des certificats.
3. Dans la section From Management Console (à partir de la console de gestion), cliquez sur **Import (importer)** pour commencer à importer tous les certificats disponibles dans la console de gestion.
4. Lorsque cela est terminé, les certificats apparaissent dans la liste de certificats.

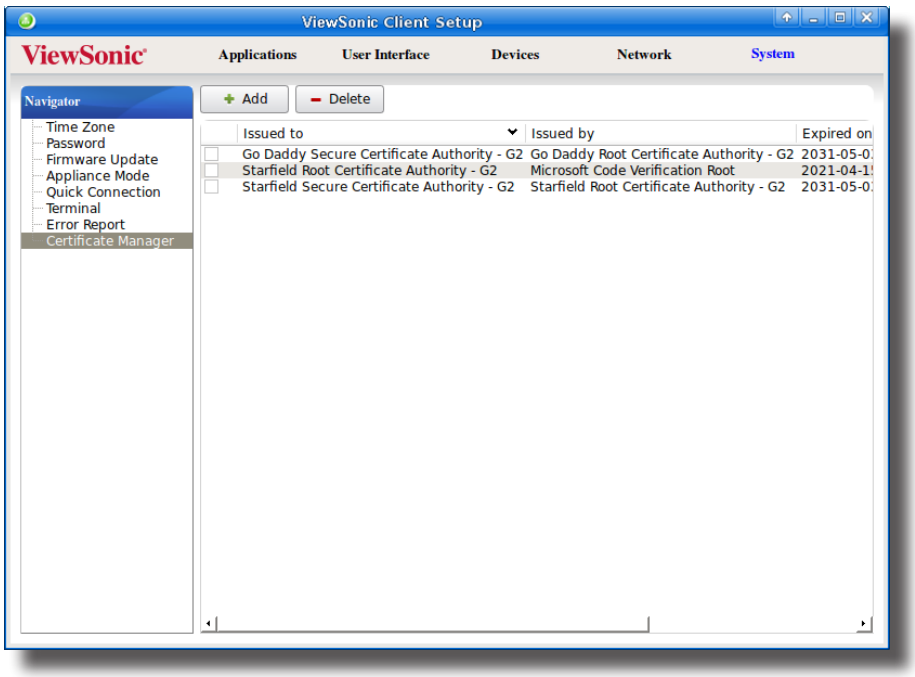

4.3 Configurer les paramètres d'interface utilisateur

4.3.1 Aperçu de l'onglet User Interface (interface utilisateur)

L'onglet **User Interface (Interface utilisateur)** vous permet de configurer les paramètres de l'interface utilisateur des clients. Pour accéder aux paramètres disponibles de l'onglet **User Interface (Interface utilisateur)**, cliquez sur l'onglet dans ViewSonic Client Setup.

Aperçu de l'onglet User Interface (Interface utilisateur)

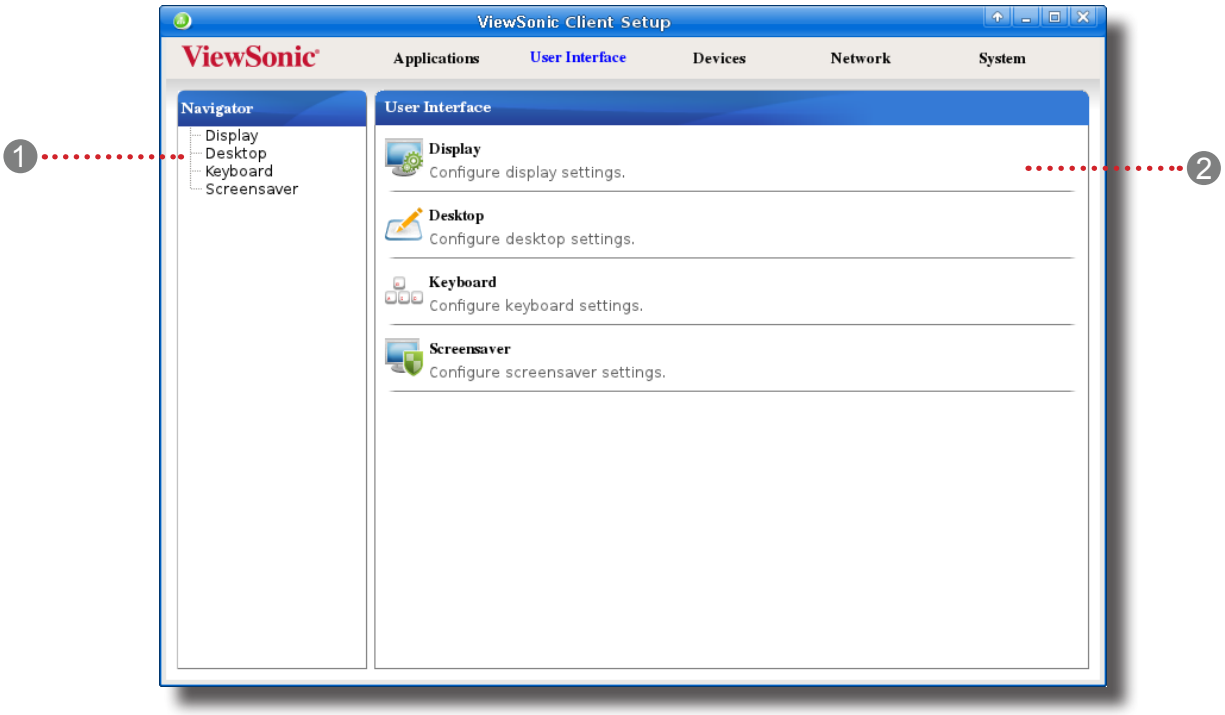

Eléments de l'interface		
Numéro	**Nom**	**Description**
1	Navigation area (Zone de navigation)	Cliquez ici pour sélectionner un paramètre sous l'onglet **User Interface (Interface utilisateur)**.
2	Configuration area (Zone de configuration)	Configure les valeurs de paramètres quand un paramètre ou un champ de saisie est sélectionné.

4.3.2 Brève description des paramètres disponibles

Onglet	Réglage	Icône	Description	Section	Page
User Interface (Interface utilisateur)	Display (Écran)		Cliquez ici pour configurer les paramètres d'affichage.	4.3.3	60
	Desktop (Ordinateur de bureau)		Cliquez ici pour personnaliser le bureau et la langue du système.	4.3.4	63
	Keyboard (Clavier)		Cliquez ici pour ajuster les paramètres du clavier.	4.3.6	66
	Screensaver (Économiseur d'écran)		Cliquez ici pour configurer les paramètres d'économiseur d'écran.	4.3.7	68

4.3.3 Configuration des paramètres d'affichage

Pour configurer les paramètres d'affichage de votre SC-T46, veuillez procéder comme suit :

1. Sur ViewSonic Client Setup, cliquez sur **User Interface (Interface utilisateur)** > **Display (Affichage)**.

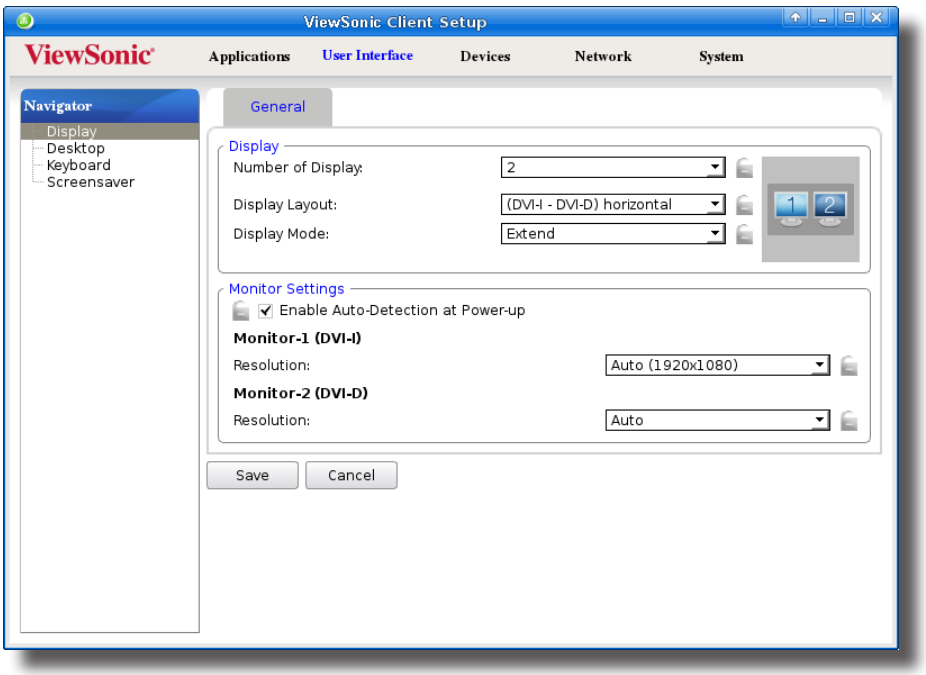

2. Cliquez sur les menus déroulants pour sélectionner le nombre de moniteurs connectés, la disposition des écrans, leur résolution, etc. Reportez-vous au tableau suivant pour sélectionner les valeurs de réglage appropriées.

REMARQUE

- Les paramètres disponibles peuvent varier selon votre modèle et le nombre de moniteurs sélectionné.

<table>
<tr><th colspan="2">Écran</th></tr>
<tr><th>Élément</th><th>Description</th></tr>
<tr><td>Number of Display (Nombre d'écrans)</td><td>Cliquez sur pour sélectionner le nombre de moniteurs connectés.
<table><tr><th>Option</th><th>Description</th></tr><tr><td>1</td><td>Une écran est branché.</td></tr><tr><td>2</td><td>Deux écrans sont branchés.</td></tr></table></td></tr>
<tr><td>Display Layout (Disposition des écrans)</td><td>Cliquez pour sélectionner la disposition des moniteurs.
<table><tr><th>Option</th><th>Description</th></tr><tr><td>Use DVI-I (Utiliser DVI-I)</td><td>Utiliser seulement l'écran connecté au port DVI-I.</td></tr><tr><td>Use DVI-D (Utiliser DVI-D)</td><td>Utiliser seulement l'écran connecté au port DVI-D.</td></tr><tr><td>(DVI-I - DVI-D) horizontal</td><td>Utilise l'affichage double.
Les deux écrans sont disposés horizontalement : celui sur le DVI-I est à gauche, et celui sur le DVI-D est à droite.
L'écran sur le DVI-I est l'affichage principal pour le bureau local, quand Extend (Étendre) est sélectionné.</td></tr><tr><td>(DVI-D - DVI-I) horizontal</td><td>Utilise l'affichage double.
Les deux écrans sont disposés horizontalement : celui sur le DVI-D est à gauche, et celui sur le DVI-I est à droite.
L'écran sur le DVI-D est l'affichage principal pour le bureau local, quand Extend (Étendre) est sélectionné.</td></tr><tr><td>(DVI-I - DVI-D) vertical</td><td>Utilise l'affichage double.
Les deux écrans sont disposés verticalement : celui sur le DVI-I est en haut, et celui sur le DVI-D est en bas.
L'écran sur le DVI-I est l'affichage principal pour le bureau local, quand Extend (Étendre) est sélectionné.</td></tr><tr><td>(DVI-D - DVI-I) vertical</td><td>Utilise l'affichage double.
Les deux écrans sont disposés verticalement : celui sur le DVI-D est en haut, et celui sur le DVI-I est en bas.
L'écran sur le DVI-D est l'affichage principal pour le bureau local, quand Extend (Étendre) est sélectionné.</td></tr></table></td></tr>
<tr><td>Display Mode (Mode Affichage)</td><td>Ce paramètre n'est disponible que lorsque 2 est sélectionné dans le menu déroulant du nombre d'écrans :
<table><tr><th>Option</th><th>Description</th></tr><tr><td>Extend (Étendre)</td><td>Une écran est utilisé en tant qu'extension de l'autre.</td></tr><tr><td>Clone</td><td>Les deux écrans affichent le même contenu.</td></tr></table></td></tr>
</table>

<table>
<tr><th colspan="2">Paramètres de moniteur</th></tr>
<tr><th>Élément</th><th>Description</th></tr>
<tr><td>Enable Auto-Detection at Power-up (Activer la détection auto au démarrage)</td><td>Cocher/décocher pour activer/désactiver la détection automatique des moniteurs branchés quand le client est allumé.

Option — Description
Enabled (Activé) — La détection automatique des moniteurs branchés est activée. Le système se charge de définir une résolution adéquate pour les moniteurs branchés quand le client est démarré.
Disabled (Désactivé) — La détection automatique des moniteurs branchés est désactivée. Toutes les résolutions prises en charge par le client seront listées dans le menu déroulant Resolution quand Auto-Detection at Power-up (Détection auto au démarrage) est désactivé. Veuillez noter que certaines résolutions peuvent ne pas s'appliquer à vos moniteurs.</td></tr>
<tr><td>Monitor Resolution (Résolution du moniteur)</td><td>Utilisez ce paramètre pour définir une résolution adéquate pour le moniteur branché.

Option — Description
Auto — Cette option n'est disponible que quand Enable Auto-Detection at Power-up (Activer la détection auto au démarrage) est activé.
Other options (Autres options) — Sélectionnez la résolution souhaitée à partir du menu déroulant Resolution pour le moniteur lié.

REMARQUE : Toutes les résolutions prises en charge par le client seront listées dans le menu déroulant Resolution quand Auto-Detection at Power-up (Détection auto au démarrage) est désactivé. Veuillez noter que certaines résolutions peuvent ne pas s'appliquer à vos moniteurs.</td></tr>
</table>

REMARQUE

- Quand les modes d'affichage Vertical Display Layout (Disposition verticale) et Extend (Étendre) sont sélectionnés, la barre des tâches sera déplacée au sommet du bureau principal comme montré ci-dessous.

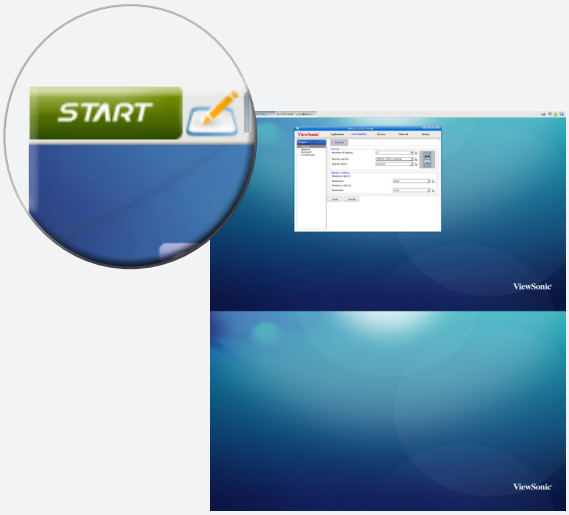

4.3.4 Personnaliser le bureau et les paramètres de langue du système

Pour configurer les paramètres de bureau et de langue du système de votre SC-T46, veuillez procéder comme suit :

1. Sur ViewSonic Client Setup, cliquez sur **User Interface (Interface utilisateur)** > **Desktop (Bureau)**.

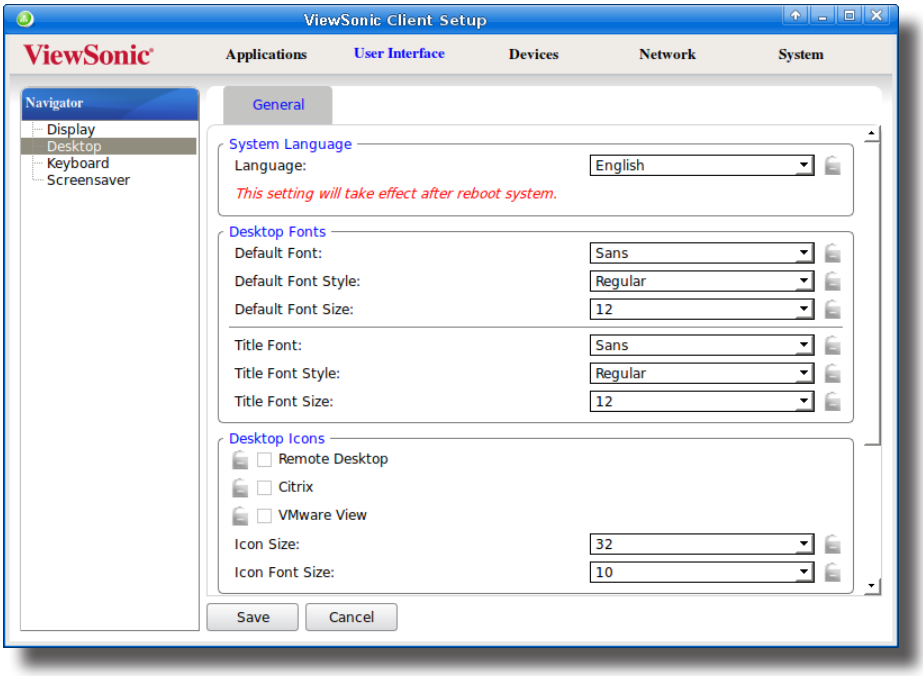

2. Cliquez sur les menus déroulants pour cocher/décocher les cases et choisir les paramètres souhaités. Référez-vous au tableau suivant pour une description de chaque paramètre.

Langue système	
Élément	**Description**
Language (Langue)	Cliquez sur le menu déroulant pour sélectionner la langue souhaitée. **REMARQUE :** Les langues disponibles peuvent varier avec la version du firmware de votre appareil. **REMARQUE :** Vous devrez redémarrer le système pour que les modifications prennent effet.
Polices du bureau	
Élément	**Description**
Default Font (Police par défaut)	Cliquez sur les menus déroulants pour sélectionner la police souhaitée, son style et sa taille pour l'interface utilisateur du système d'exploitation, par exemple les menus, les options des menus, les noms des raccourcis du bureau, les onglets des fenêtres des programmes... **REMARQUE :** Vos modifications ne s'appliqueront pas aux titres des fenêtres ouvertes, à la console ViewSonic Client Setup, et à la fenêtre d'informations sur le système (**START (Démarrer)** > **System Settings (Paramètres système)** > **System Information (Informations système)**).
Default Font Style (Style de police par défaut)	
Default Font Size (Taille de police par défaut)	
Title Font (Police des titres	Cliquez sur les menus déroulants pour sélectionner la police souhaitée, son style et sa taille pour les titres des fenêtres ouvertes.
Title Font Style (Style de police des titres)	
Title Font Size (Taille de police des titres)	

Desktop Icons (Icônes du bureau)	
Élément	**Description**
Remote Desktop (Bureau à distance)	Cochez/Décochez pour afficher/masquer les raccourcis vers les services **Remote Desktop (Bureau à distance)** dans le menu START (Démarrer) et sur le bureau Linux local pour un accès rapide au service. Pour plus d'informations, veuillez vous référer à la section "4.3.5 Masquer ou afficher les raccourcis d'accès rapide" en page 65.
Citrix	Cochez/Décochez pour afficher/masquer les raccourcis vers les services **Citrix** dans le menu START (Démarrer) et sur le bureau Linux local pour un accès rapide au service. Pour plus d'informations, veuillez vous référer à la section "4.3.5 Masquer ou afficher les raccourcis d'accès rapide" en page 65.
VMware View	Cochez/Décochez pour afficher/masquer les raccourcis vers les services **VMware View** dans le menu START (Démarrer) et sur le bureau Linux local pour un accès rapide au service. Pour plus d'informations, veuillez vous référer à la section "4.3.5 Masquer ou afficher les raccourcis d'accès rapide" en page 65.
Icon Size (Taille des icônes)	Cliquez sur le menu déroulant pour sélectionner la taille des icônes/raccourcis du bureau.
Icon Font Size (Taille de la police des icônes)	Cliquez sur le menu déroulant pour sélectionner la taille du texte des noms desicônes/raccourcis du bureau.
Fond d'écran du bureau	
Élément	**Description**
Enable Desktop Wallpaper (Activer fond d'écran du bureau)	Cocher/Décocher pour activer/désactiver l'utilisation d'un fond d'écran ViewSonic. **REMARQUE :** Si ce paramètre est désactivé, un fond d'écran uni (bleu foncé) sera utilisé.
Wallpaper Style (Style du fond d'écran)	Cliquez sur le menu déroulant pour sélectionner la manière d'appliquer le fond d'écran. Cinq options sont disponibles : **Centered (Centré)**, **Tiled (Mosaïque)**, **Stretched (Étiré)**, **Scaled (Redimensionné)**, et **Zoomed (Zoomé)**.

Option	Description
Centered (Centré)	Centre l'image originale sur l'écran.
Tiled (Mosaïque)	Duplique l'image pour remplir l'écran.
Stretched (Étiré)	Centre et étire/rétrécit l'image pour l'adapter à la taille l'écran.
Scaled (Redimensionné)	Centre et redimensionne l'image proportionnellement jusqu'à ce que l'image soit à la taille de l'écran horizontalement ou verticalement.
Zoomed (Zoomé)	Centre et agrandit l'image proportionnellement pour remplir l'écran entier.

REMARQUE : Selon la taille de l'écran, deux options peuvent avoir le même effet.

Wallpaper (Papier peint)	Cliquez sur le menu déroulant pour sélectionner la couleur du fond d'écran ViewSonic. Quatre couleurs sont disponibles : **Green (Vert)**, **Blue (Bleu)**, **Orange**, et **Cyan**.

3. Cliquez sur **Save (Enregistrer)** pour confirmer.

4.3.5 Masquer ou afficher les raccourcis d'accès rapide

Quand le mode Quick Connection (Connexion rapide) est désactivé, les raccourcis de connexion rapide ViewSonic du menu START (Démarrer) et du bureau Linux local seront cachés.

Si vous souhaitez accéder à des services rapidement quand le mode Quick Connection (Connexion rapide) est ***désactivé***, vous pouvez choisir d'afficher les raccourcis d'accès rapide à **Remote Desktop** / **Citrix** / **VMware View** du menu START (Démarrer) et du bureau Linux local. Ces raccourcis vous permettent d'accéder aux services rapidement quand le mode Quick Connection (Connexion rapide) est désactivé. Ils sont masqués par défaut.

Pour afficher/masquer des raccourcis **Remote Desktop** / **Citrix** / **VMware View** dans le menu START (Démarrer) et sur le bureau Linux local, veuillez procéder comme suit :

1. Sur ViewSonic Client Setup, cliquez sur **User Interface (Interface utilisateur)** > **Desktop (Bureau)**.

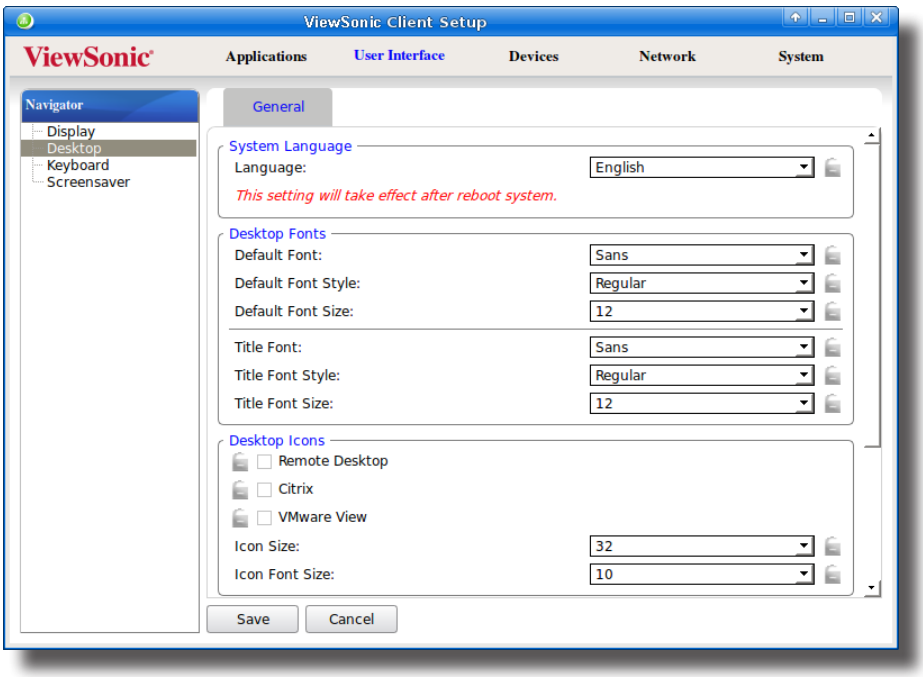

2. Cliquez pour cocher/décocher **Remote Desktop** / **Citrix** / **VMware View** dans la section Desktop Icons (Icônes du bureau) pour afficher/masquer les raccourcis d'accès rapide à **Remote Desktop** / **Citrix** / **VMware View** du menu START (Démarrer) et du bureau Linux local.
3. Cliquez sur **Save (Enregistrer)** pour confirmer les modifications.
4. Les raccourcis sélectionnés seront affichés/masqués.

4.3.6 Ajuster les paramètres du clavier

Pour ajuster les paramètres du clavier de votre SC-T46, veuillez procéder comme suit :

1. Sur ViewSonic Client Setup, cliquez sur **User Interface (Interface utilisateur)** > **Keyboard (Clavier)**.

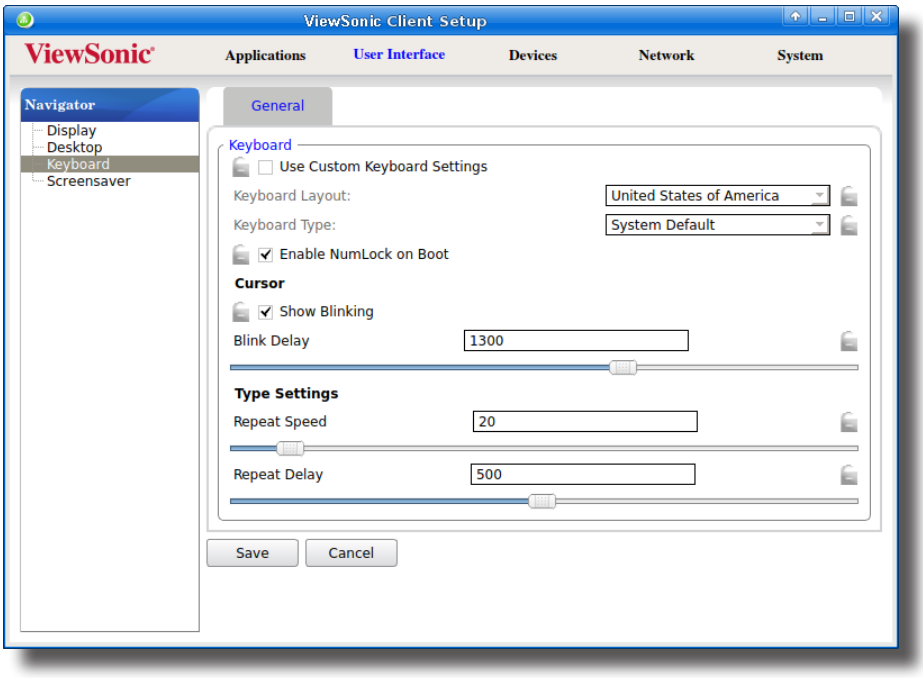

2. Cliquez sur les menus déroulants pour cocher/décocher les cases ou déplacer les curseurs pour choisir les paramètres souhaités. Référez-vous au tableau suivant pour une description de chaque paramètre.

Clavier		
Élément		**Description**
Use Custom Keyboard Settings (Utiliser des paramètres personnalisés pour le clavier)		Cocher/Décocher pour activer/désactiver l'utilisation de paramètres personnalisés pour le clavier. **REMARQUE :** Vous n'avez l'autorisation de définir le format et le type de clavier que quand ce paramètre est activé.
Keyboard layout (Format du clavier)		Cliquez sur le menu déroulant pour sélectionner le format de clavier souhaité.
Keyboard Type (Type de clavier)		Cliquez sur le menu déroulant pour sélectionner le type de clavier souhaité.
Enable NumLock on Boot (Activer NumLock au démarrage)		Cocher/décocher pour activer/désactiver la touche NumLock après démarrage du système.
Cursor (Curseur)	Show blinking (Faire clignoter)	Activer/désactiver pour afficher/masquer le curseur d'intervalle de clignotement.
	Blink delay (Intervalle de clignotement)	Déplacez le curseur pour sélectionner l'intervalle de clignotement du pointeur de la souris.
Paramètres de saisie	Repeat Speed (Vitesse de répétition)	Déplacez le curseur pour sélectionner la vitesse de répétition d'un caractère quand une touche est maintenue enfoncée.
	Repeat Delay (Intervalle de répétition)	Déplacez le curseur pour sélectionner l'intervalle de répétition de caractère entre chaque occurrence.

ASTUCE

- Placez votre souris sur la flèche Haut/Bas pour faire rapidement défiler la liste de formats de clavier.

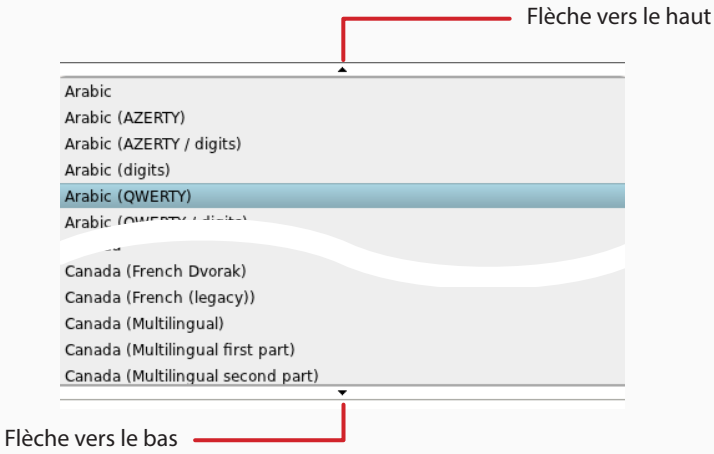

- Pour affiner la valeur d'un paramètre, cliquez sur son curseur, puis utilisez les touches gauche/droite pour augmenter/diminuer la valeur de 1 ou les touches de page précédente/suivante pour augmenter/diminuer de 10.

3. Cliquez sur **Save (Enregistrer)** pour confirmer.

4.3.7 Configurer les paramètres de l'économiseur d'écran

Pour configurer les paramètres d'économiseur d'écran de votre SC-T46, veuillez procéder comme suit :

1. Sur ViewSonic Client Setup, cliquez sur **User Interface (Interface utilisateur)** > **Screensaver (Économiseur d'écran)**.

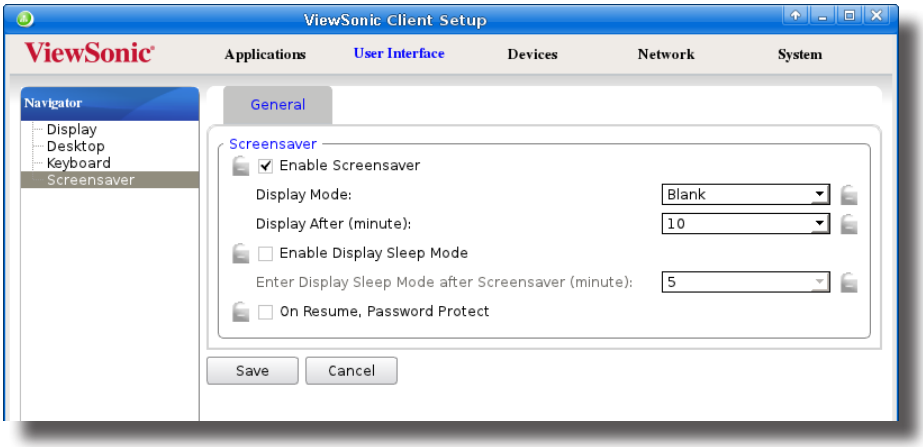

2. Cliquez sur les menus déroulants pour cocher/décocher les cases et choisir les paramètres souhaités.

Économiseur d'écran	
Élément	**Description**
Enable Screensaver (Activer l'économiseur d'écran)	Cochez/Décochez pour activer/désactiver la l'économiseur d'écran.
Display Mode (Mode Affichage)	Cliquez ici pour sélectionner le mode d'affichage de l'économiseur de l'écran. Deux options sont disponibles : **Blank (Vide)** et **Logo**. **Option** — **Description** Blank (Vide) — Affiche un écran noir. Logo — Affiche le logo de ViewSonic.
Display After (minute) (Afficher après - minutes)	Cliquez ici pour sélectionner la durée d'attente avant d'afficher l'économiseur d'écran.
Enable Display Sleep Mode (Activer le Mode veille affichage)	Cochez pour désactiver (c.-à-d. cesser d'envoyer des signaux vers) l'écran pour maximiser les économies d'énergie.
Enter Display Sleep Mode after Screensaver (minute) (Entrez dans le mode d'affichage de veille après l'économiseur d'écran)	Cliquez pour sélectionner quand éteindre (c.-à cesser d'envoyer des signaux vers) l'écran après le démarrage de l'économiseur d'écran.
On Resume, Password Protect (À la reprise, protéger par mot de passe)	Cochez / décochez pour reprendre avec / sans mot de passe.

ASTUCE

- Lorsque vous définissez la durée avant d'entrer en mode économiseur d'écran, vous pouvez maintenir votre souris sur les flèches haut/bas pour faire défiler rapidement la liste des minutes.

3. Cliquez sur **Save (Enregistrer)** pour confirmer.

4.4 Configurer les paramètres d'appareil externe

4.4.1 Aperçu de l'onglet Devices (Appareils)

L'onglet **Devices (Appareils)** vous permet de configurer les paramètres pour les appareils externes des clients. Pour accéder aux paramètres disponibles de l'onglet **Devices (Appareils)**, cliquez sur l'onglet dans ViewSonic Client Setup.

Aperçu de l'onglet Devices (Appareils)

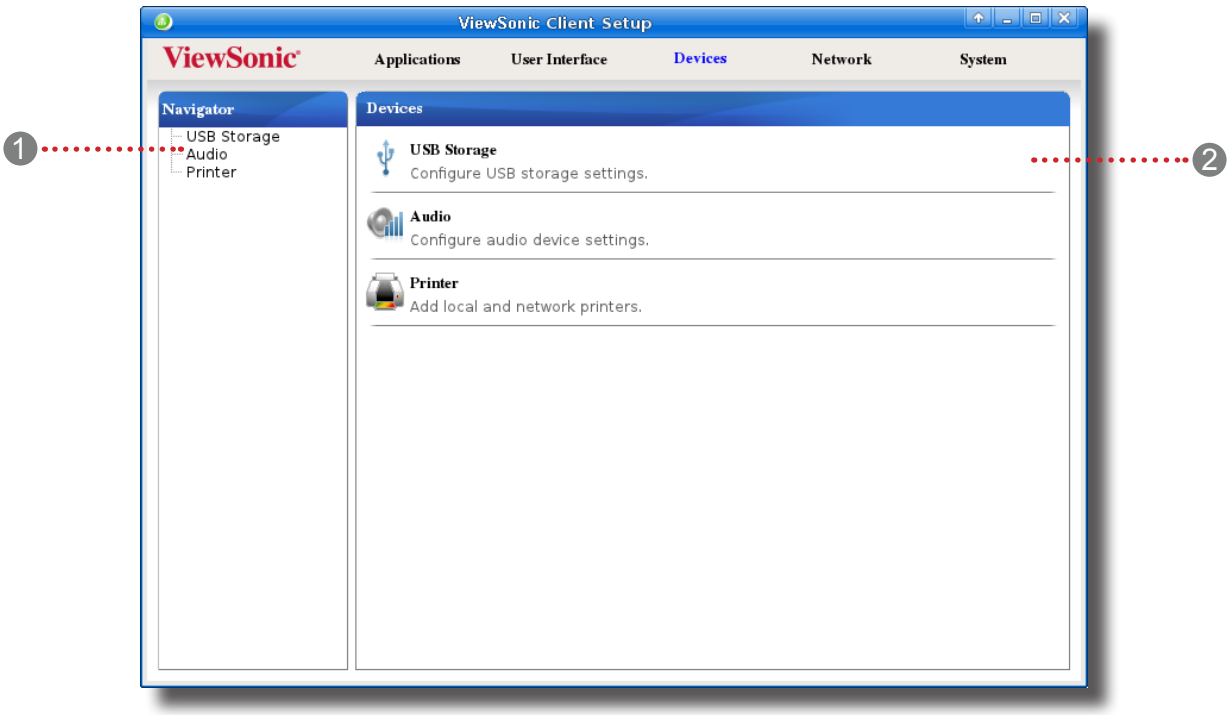

Eléments de l'interface		
Numéro	**Nom**	**Description**
1	Navigation area (Zone de navigation)	Cliquez ici pour sélectionner un paramètre sous l'onglet **Devices (Appareils)** ou un champ de saisie de paramètre sous un paramètre sélectionné.
2	Configuration area (Zone de configuration)	Configure les valeurs de paramètres quand un paramètre ou un champ de saisie est sélectionné.

4.4.2 Brève description des paramètres disponibles

Onglet	Réglage	Icône	Description	Section	Page
Devices (Dispositifs)	USB Storage (Stockage USB)		Cliquez ici pour configurer les paramètres pour les appareils de stockage USB.	4.4.3 4.4.4	70 71
	Audio		Cliquez ici pour configurer les paramètres des appareils audio.	4.4.5	72
	Printer (Imprimante)		Cliquez ici pour ajouter des imprimantes locales ou en réseau.	4.4.6 4.4.7	73 76

4.4.3 Configurer les paramètres pour les appareils de stockage USB

Pour configurer les paramètres pour les appareils de stockage USB, veuillez procéder comme suit :

REMARQUE

- Pour accéder aux appareils USB connectés localement dans une session locale ou virtuelle, vous devez configurer les bons paramètres ici.

1. Sur ViewSonic Client Setup, cliquez sur **Devices (Appareils)** > **USB Storage (Stockage USB)**.

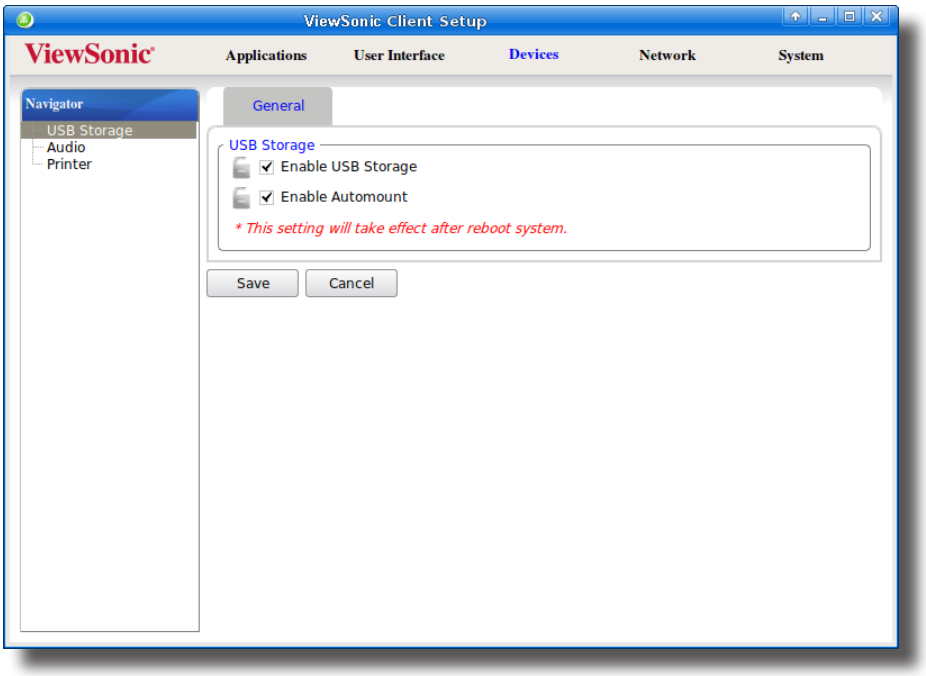

2. Cochez/décochez les cases pour choisir les paramètres souhaités.

Paramètres pour les appareils de stockage USB	
Élément	**Description**
Enable USB Storage (Activer le stockage USB)	Cocher/décocher cette case pour activer/désactiver l'accès aux appareils de stockage USB. **REMARQUE :** Pour utiliser les appareils de stockage USB connectés localement dans une session RDP/ICA/View, le mappage des appareils de stockage USB locaux doit être activé dans les paramètres de connexion RDP/ICA/View de cette session. Pour plus d'instructions et de paramètres liés, veuillez vous référer aux sections : "4.6.5 Configurer les paramètres de connexion RDP avancés" en page 114 "4.6.8 Configurer les paramètres de connexion ICA avancés" en page 148 "4.6.11 Configurer les paramètres de connexion View avancés" en page 176
Enable Automount (Activer installation auto)	Cocher/décocher cette case pour activer/désactiver l'installation automatique des appareils de stockage USB. **REMARQUE :** Si ce paramètre est désactivé, les utilisateurs devront installer manuellement les appareils de stockage USB liés. Pour plus de détails, veuillez vous référer à la section "4.4.4 Installer et éjecter manuellement des appareils de stockage USB branchés" en page 71.

3. Cliquez sur **Save (Enregistrer)** pour enregistrer vos modifications.

REMARQUE

- Pour que vos modifications prennent effet, vous devez redémarrer votre système.

4.4.4 Installer et éjecter manuellement des appareils de stockage USB branchés

Pour installer/éjecter un appareil de stockage USB connecté, veuillez procéder comme suit :

REMARQUE

- Si **Enable Automount (Activer installation auto)** est coché (voir section "4.4.3 Configurer les paramètres pour les appareils de stockage USB" en page 70), alors les appareils USB connectés seront installés automatiquement.

1. Faites un clic droit sur l'icône de bureau de l'appareil de stockage USB connecté.
2. Un menu popup s'affiche.

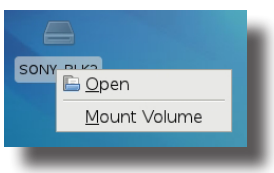

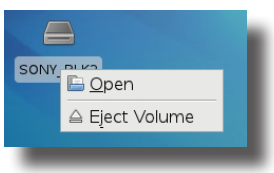

3. Cliquez pour sélectionner **Mount Volume (Installer le support)** / **Eject Volume (éjecter le support)** pour installer/éjecter l'appareil de stockage USB.

4.4.5 Désactiver ou activer les appareils audio joints

Pour désactiver/activer les appareils audio joints, veuillez procéder comme suit :

REMARQUE

- Si vous désactivez les appareils audio connectés localement, les utilisateurs du client ne seront pas autorisés à lire ou à enregistrer de l'audio avec ces appareils lors des sessions RDP/ICA/View.
- Pour effectuer une lecture ou un enregistrement audio avec les appareils audio locaux lors d'une session RDP/ICA/View, vous devrez autoriser les appareils audio connectés localement ici (le paramètre **Audio** sous l'onglet **Devices (Appareils)**) et configurer les paramètres liés à l'audio dans les paramètres de connexion RDP/ICA/View. Pour plus de détails, veuillez vous référer aux sections :
  - ✧ "4.6.5 Configurer les paramètres de connexion RDP avancés" en page 114
  - ✧ "4.6.8 Configurer les paramètres de connexion ICA avancés" en page 148
  - ✧ "4.6.11 Configurer les paramètres de connexion View avancés" en page 176

1. Sur ViewSonic Client Setup, cliquez sur **Devices (Appareils)** > **Audio**.

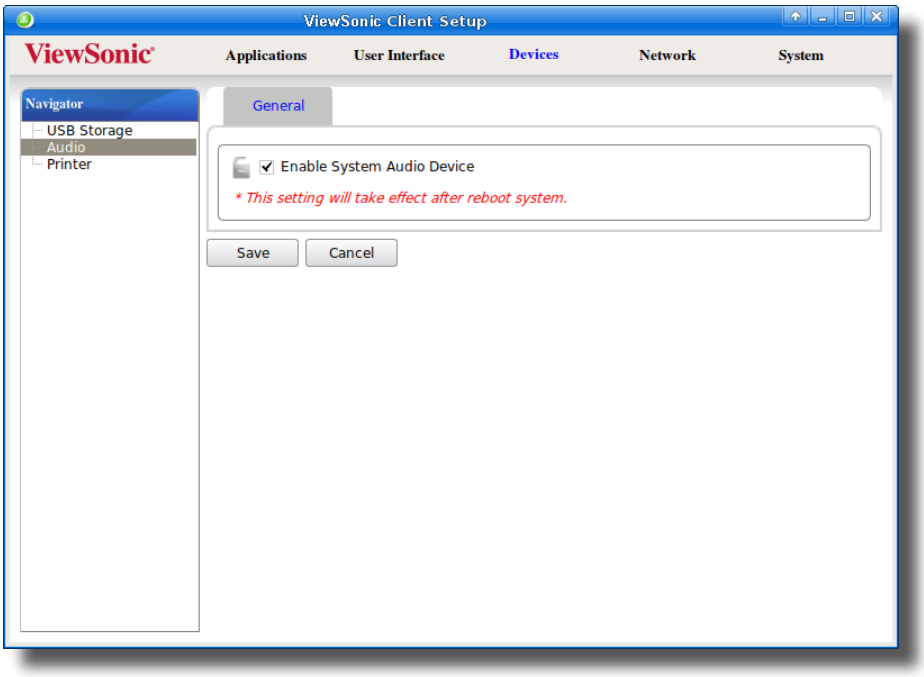

2. Cliquez pour cocher/décocher **Enable System Audio Device (Activer appareil audio système)**.
3. Cliquez sur **Save (Enregistrer)** pour confirmer votre choix.

REMARQUE

- La modification ne prendra effet qu'au redémarrage du SC-T46.

4.4.6 Ajouter une imprimante locale

Pour ajouter une imprimante locale à votre SC-T46, veuillez procéder comme suit :

1. Connectez l'imprimante souhaitée à votre SC-T46 et allumez-la.
2. Sur ViewSonic Client Setup, cliquez sur **Devices (Appareils)** > **Printer (Imprimante)**.

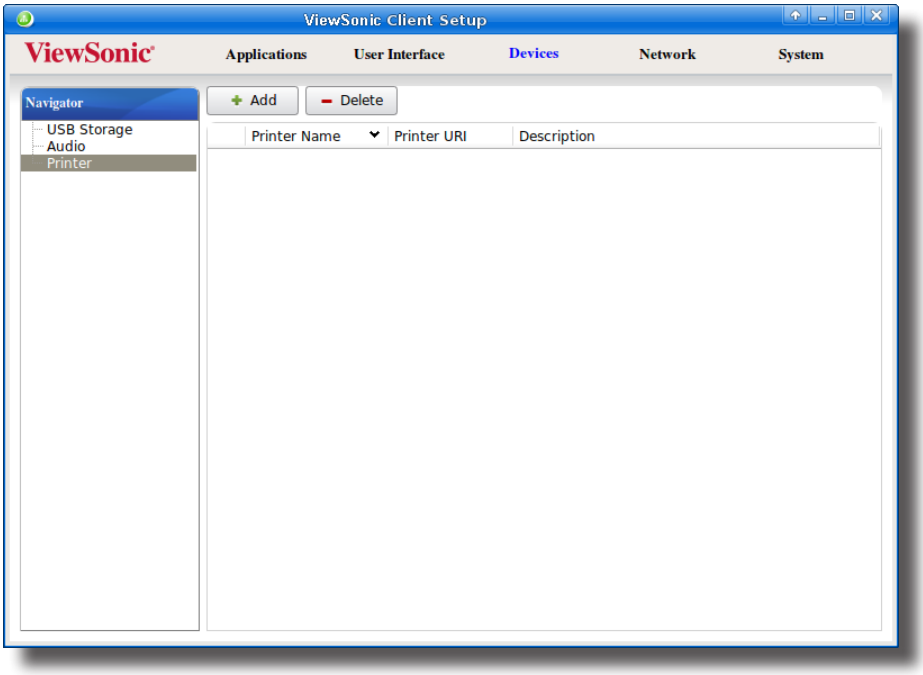

3. Cliquez sur **Add (Ajouter)** au-dessus de la liste d'imprimantes.
4. Le système démarre automatiquement la recherche d'imprimantes disponibles.
5. Quand ceci est fait, les imprimantes locales trouvées seront listées dans le menu déroulant Printer Port (Port de l'imprimante).
6. Cliquez sur le menu déroulant Printer Port (Port de l'imprimante) pour sélectionner l'imprimante locale souhaitée.

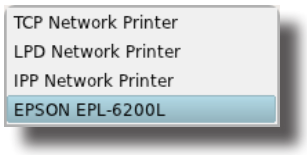

7. Les champs de la section Add Printer (Ajouter imprimante) seront automatiquement modifiés pour correspondre au type de l'imprimante sélectionnée.

8. Un champ pour l'imprimante sélectionnée s'affiche et les données de l'URI (Uniform Resource Identifier - Identifiant uniforme de ressource) sont automatiquement insérées dans ce champ.

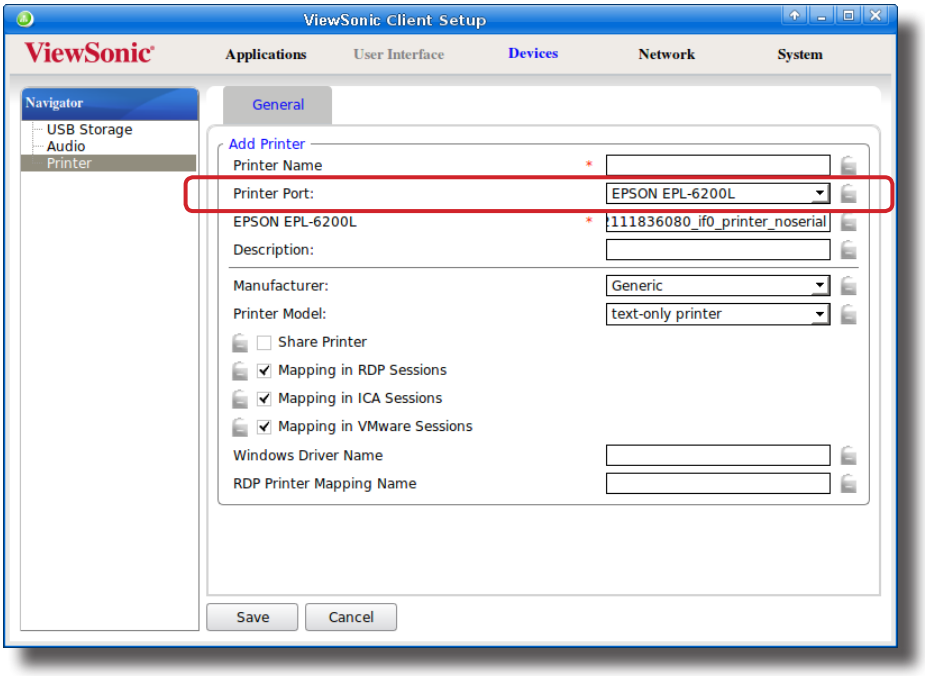

REMARQUE

- Un URI (Identifiant uniforme de ressource) est une suite de caractères servant à identifier une ressource sur Internet.

9. Cliquez sur les menus déroulant Manufacturer (Constructeur) et Printer Model (Modèle de l'imprimante) pour sélectionner le constructeur et le modèle de l'imprimante locale connectée.

REMARQUE

- Pour que l'imprimante fonctionne normalement, vous devez spécifier les bonnes informations pour ces deux champs. Sinon, l'imprimante ne fonctionnera pas.

10. Référez-vous au tableau suivant pour configurer les paramètres souhaités, puis cliquez sur **Save (Enregistrer)** pour confirmer.

Paramètres pour les imprimantes	
Élément	**Description**
Share Printer (Partager imprimante)	Cocher/décocher pour partager l'imprimante ou non. Une fois que **Share Printer (Partager imprimante)** est coché, les autres ordinateurs du même segment de réseau seront autorisés à utiliser l'imprimante. Pour ajouter cette imprimante partagée sur d'autres ordinateurs, veuillez procéder comme suit : 1. Pour les ordinateurs fonctionnant avec une version de Windows Server, par exemple Windows Server 2008 R2, veuillez ajouter la fonctionnalité **Internet Printing Client (Client d'impression en réseau)** d'abord (Cliquez sur **Start (Démarrer)** > **All Programs (Tous les programmes)** > **Administrative Tools (Outils d'administration)** > **Server Manager (Gestionnaire de serveur)** > **Action** > **Add Features (Ajouter des fonctionnalités)** > **Internet Printing Client (Client d'impression en réseau)**, puis suivez l'assistant pour terminer la tâche et redémarrer le système). 2. Cliquez sur **Start (Démarrer)** > **Devices and Printers (Périphériques et imprimantes)** > **Add a printer (Ajouter une imprimante)** > **Add a network, wireless or Bluetooth printer (Ajouter une imprimante en réseau, réseau sans fil ou Bluetooth)**. 3. Cliquez sur **Stop (Arrêter)** pour annuler la recherche automatique d'imprimantes, puis cliquez sur **The printer that I want isn't listed (L'imprimante que je cherche n'est pas listée)**. 4. Sous **Select a shared printer by name (Sélectionner une imprimante partagée avec son nom)**, entrez http://IP address of your thin client:631/printers/Nom imprimante. **REMARQUE :** Par exemple, considérons qu'une imprimante est branchée localement à votre client léger et est ajoutée en tant qu'imprimante locale avec ViewSonic Client Setup avec le nom **EPS**, et que l'adresse IP de votre client léger est 192.168.50.146. Vous devez alors entrer : **http://192.168.50.146:631/printers/EPS** 5. Cliquez sur **Next (Suivant)** pour continuer. 6. Sélectionnez le constructeur et le modèle de l'imprimante, puis cliquez sur **OK** pour installer le bon pilote. 7. Une fois ceci fait, un message de notification s'affiche. Cliquez sur **Next (Suivant)** pour continuer. 8. Sur la page qui s'affiche, cliquez sur **Print a test page (Imprimer une page test)** pour vérifier l'imprimante. 9. Cliquez sur **Finish (Terminer)** pour confirmer. L'imprimante est ajoutée à la liste d'imprimantes et de télécopieurs.
Mapping in RDP Sessions (Mappage dans les sessions RDP)	Cocher/Décocher pour activer/désactiver l'imprimante connectée localement dans une session RDP.
Mapping in ICA Sessions (Mappage dans les sessions ICA)	Cocher/Décocher pour activer/désactiver l'imprimante connectée localement dans une session ICA.
Mapping in VMware Sessions (Mappage dans les sessions VMware)	Cocher/Décocher pour activer/désactiver l'imprimante connectée localement dans une session View.
Windows Driver Name (Nom de pilote Windows) (sessions RDP uniquement)	Laissez ce champ vide si l'imprimante fonctionne bien dans une session RDP avec les paramètres de connexion RDP actuels. Si l'imprimante refuse de fonctionner, remplir ce champ peut vous aider à résoudre le problème. Pour trouver les informations requises, veuillez procéder comme suit : 1. Dans la session RDP, cliquez sur **Start (Démarrer)** > **Devices and Printers (Périphériques et imprimantes)**. 2. Dans le fenêtre qui s'ouvre, faites un clic droit sur l'imprimante pour ouvrir un menu popup. 3. Dans le menu popup, cliquez pour sélectionner **Printer properties (Propriétés de l'imprimante)**. 4. Dans la fenêtre qui s'ouvre, cliquez sur **Advanced (Propriétés avancées)**. Le nom du pilote Windows s'affiche dans l'onglet. 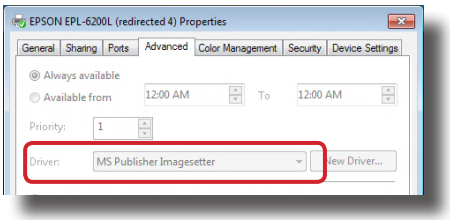

RDP Printer Mapping Name (Nom de mappage de l'imprimante RDP) (sessions RDP uniquement)	Entrez le nom d'imprimante souhaité dans une session (bureau Windows). Si ce champ reste vide, le nom que vous avez entré dans le champ Printer Name (Nom de l'imprimante) sera utilisé.

4.4.7 Ajouter une imprimante en réseau

Pour ajouter une imprimante en réseau à votre SC-T46, veuillez procéder comme suit :

1. Assurez-vous que le SC-T46 est connecté au réseau et que l'imprimante réseau souhaitée est allumée.
2. Sur ViewSonic Client Setup, cliquez sur **Devices (Appareils)** > **Printer (Imprimante)**.
3. Cliquez sur **Add (Ajouter)** au-dessus de la liste d'imprimantes.
4. Le système démarre automatiquement la recherche d'imprimantes disponibles. Quand ceci est fait, les imprimantes locales trouvées seront listées dans le menu déroulant Printer Port (Port de l'imprimante).
5. Cliquez sur le menu déroulant Printer Port (Port de l'imprimante) pour sélectionner l'imprimante en réseau souhaitée. Trois types d'imprimante en réseau sont disponibles : **TCP Network Printer (Imprimante réseau TCP)**, **LPD Network Printer (Imprimante réseau LPD)**, et **IPP Network Printer (Imprimante réseau IPP)**.

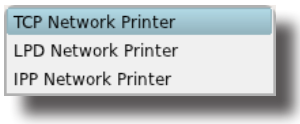

6. Les champs de la section Add Printer (Ajouter imprimante) seront automatiquement modifiés pour correspondre au type de l'imprimante sélectionnée.
7. Saisissez l'adresse IP de l'imprimante en réseau dans le champ TCP Printer Server (Serveur imprimante TCP), LPD Printer Server (Serveur imprimante LPD), ou IPP URI (URI IPP).

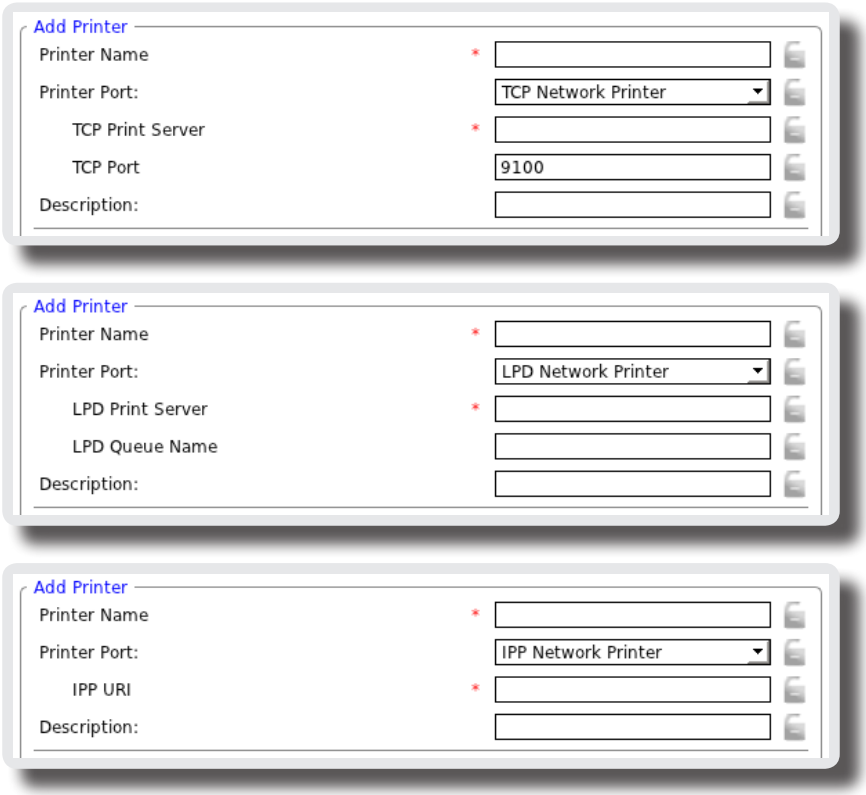

8. Cliquez sur les menus déroulant Manufacturer (Constructeur) et Printer Model (Modèle de l'imprimante) pour sélectionner le constructeur et le modèle de l'imprimante en réseau souhaitée.
9. Référez-vous au tableau de page 75 pour configurer les paramètres des autres imprimantes, puis cliquez sur **Save (Enregistrer)** pour confirmer.

4.5 Configurer les paramètres réseau

4.5.1 Aperçu de l'onglet Network (Réseau)

L'onglet **Network (Réseau)** vous permet de configurer les paramètres réseau des clients. Pour accéder aux paramètres disponibles de l'onglet **Network (Réseau)**, cliquez sur l'onglet dans ViewSonic Client Setup.

Aperçu de l'onglet Network (Réseau)

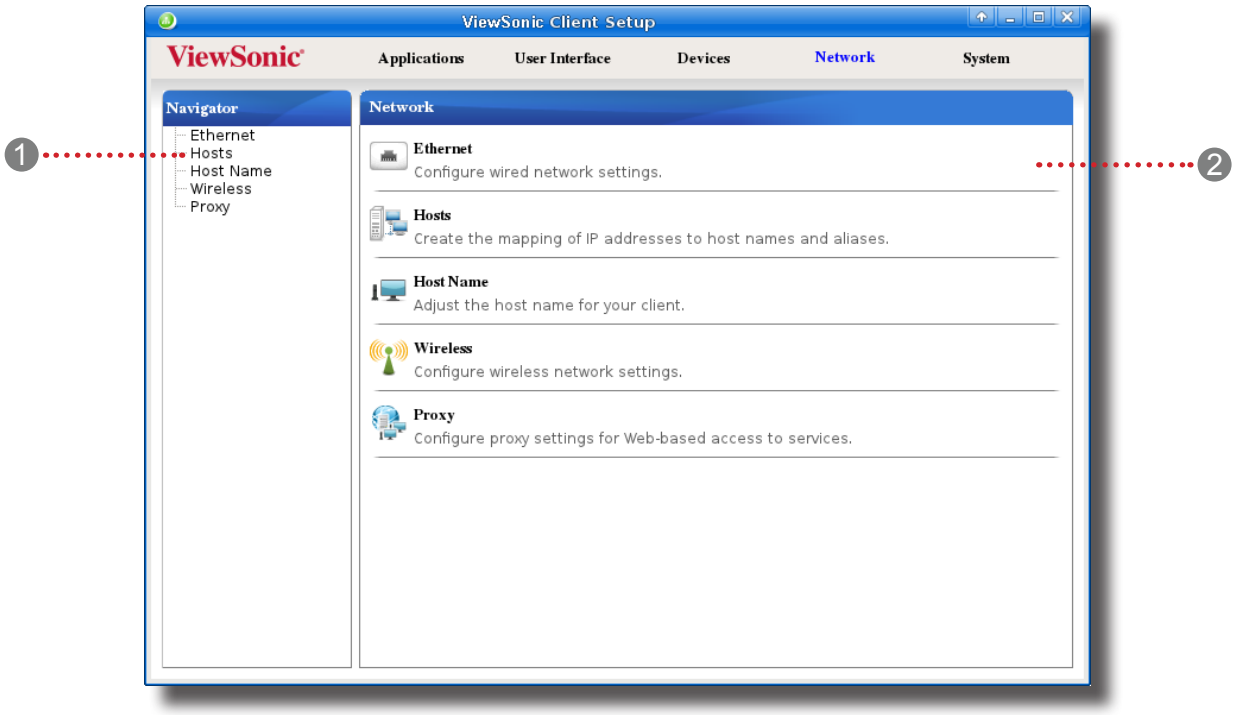

Eléments de l'interface		
Numéro	**Nom**	**Description**
1	Navigation area (Zone de navigation)	Cliquez ici pour sélectionner un paramètre sous l'onglet **Network (Réseau)** ou un champ de saisie de paramètre sous un paramètre sélectionné.
2	Configuration area (Zone de configuration)	Configure les valeurs de paramètres quand un paramètre ou un champ de saisie est sélectionné.

4.5.2 Brève description des paramètres disponibles

Onglet	Réglage	Icône	Description	Section	Page
Network (Réseau)	Ethernet		Cliquez ici pour configurer les paramètres réseau.	4.5.3 4.5.4	79 82
	VPN		Cliquez pour configurer les paramètres de connexion VPN (Virtual Private Network) et créer une connexion VPN.	4.5.5 4.5.6	83 87
	Hosts (Hôtes)		Cliquez ici pour créer le mappage d'adresses IP aux noms des serveurs hôtes. Vous pouvez ensuite utiliser le nom d'un serveur hôte au lieu de son adresse IP quand vous avez besoin de spécifier une adresse IP lors de la configuration des paramètres du client.	4.5.7	88
	Host Name (Nom d'hôte)		Cliquez pour modifier le nom d'hôte de votre client léger.	4.5.8	90
	Wireless (Sans fil)		Cliquez ici pour configurer les paramètres de réseau sans fil et créer une connexion sans fil.	4.5.9 4.5.10	91 94
	Proxy		Cliquez pour configurer les paramètres proxy pour un accès par le Web aux services.	4.5.11	95

4.5.3 Configurer les paramètres de réseau avec fil

Le paramètre **Ethernet** vous permet de configurer les paramètres de réseau avec fil pour votre client léger SC-T46.

Utiliser une adresse IP dynamique

Pour utiliser une adresse IP dynamique, veuillez procéder de la façon suivante :

1. Sur ViewSonic Client Setup, cliquez sur **Network (Réseau)** > **Ethernet**.
2. Dans la section IP Adress (Adresse IP), cliquez sur le menu déroulant pour sélectionner **DHCP** dans le champ IP type (Type d'IP).

> **REMARQUE**
>
> - Si **DHCP** est sélectionné, le serveur DHCP sur le réseau attribuera automatiquement une adresse IP à votre client léger SC-T46. C'est le paramètre par défaut.

3. Cliquez sur **Save (Enregistrer)** pour confirmer.

Utiliser une adresse IP statique

Pour utiliser une adresse IP statique, veuillez procéder de la façon suivante :

> **REMARQUE**
>
> - Il est conseillé d'utiliser une adresse IP dynamique pour votre client léger SC-T46 dans un environnement d'entreprise.

1. Sur ViewSonic Client Setup, cliquez sur **Network (Réseau)** > **Ethernet**.
2. Dans la section IP Adress (Adresse IP), cliquez sur le menu déroulant pour sélectionner **Static IP (IP statique)** dans le champ IP type (Type d'IP).
3. Les champs IP address (Adresse IP), Subnet mask (Masque de sous-réseau), et Gateway (Passerelle) apparaissent dans la section IP address (Adresse IP).

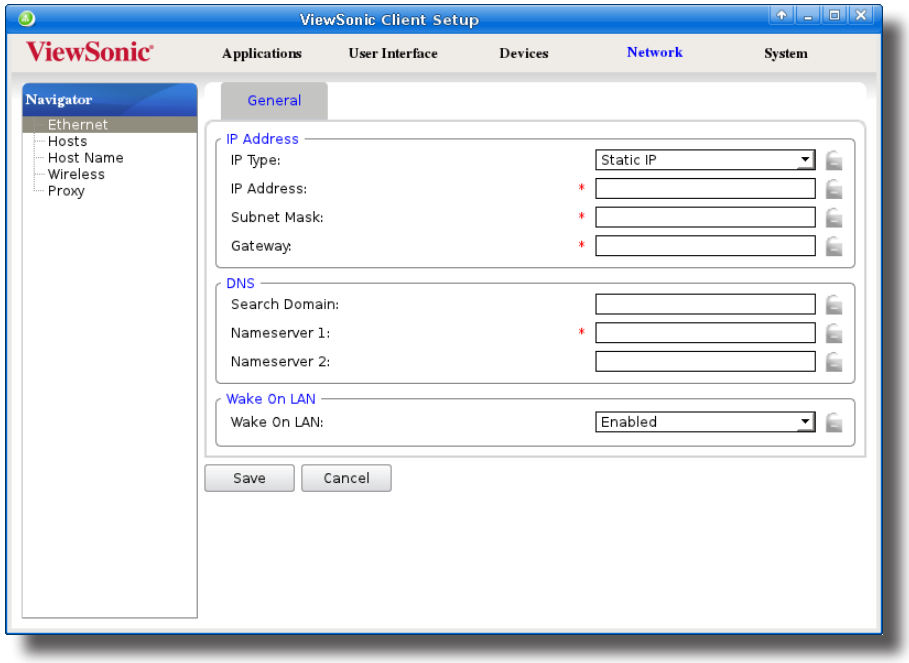

4. Saisissez l'adresse IP, le masque de sous-réseau et la passerelle de votre client léger SC-T46.

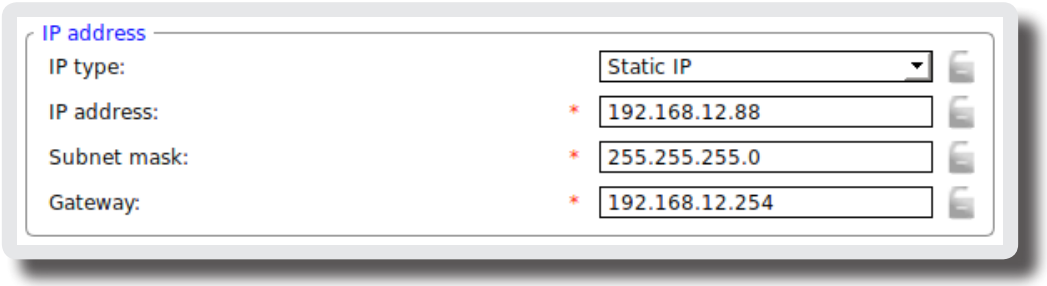

REMARQUE

- Consultez votre administrateur réseau pour obtenir une adresse IP libre et d'autres données requises sur le réseau auquel votre SC-T46 se connecte.
- Les astérisques rouges désignent les champs obligatoires.

5. Cliquez sur **Save (Enregistrer)** pour confirmer.

REMARQUE

- Vous devez spécifier les adresses du serveur DNS manuellement si vous choisissez d'utiliser une adresse IP statique.

Obtenir les adresses du serveur DNS automatiquement

Pour obtenir les adresses du serveur DNS automatiquement, veuillez procéder comme suit :

REMARQUE

- Vous ne pouvez pas obtenir d'adresse du serveur DNS automatiquement via le serveur DHCP si vous choisissez de ne pas obtenir l'adresse IP via le serveur DHCP.

1. Sur ViewSonic Client Setup, cliquez sur **Network (Réseau)** > **Ethernet**.
2. Dans la section DNS , cliquez sur le menu déroulant pour sélectionner **Dynamic DNS (via DHCP) (DNS dynamique (via DHCP))** dans le DNS.
3. Cliquez sur **Save (Enregistrer)** pour confirmer.

Spécifier les adresses du serveur DNS manuellement

Pour spécifier les adresses du serveur DNS manuellement, veuillez procéder comme suit :

1. Sur ViewSonic Client Setup, cliquez sur **Network (Réseau)** > **Ethernet**.
2. Sous la section DNS, cliquez sur le menu déroulant pour sélectionner **Manual setting (Paramètre manuel)**.
3. Les champs **Search domain (Domaine de recherche)**, **Nameserver 1 (Serveur de noms 1)**, et **Nameserver 2 (Serveur de noms 2)** apparaissent dans la section DNS.

REMARQUE

- Si vous choisissez d'utiliser une adresse IP statique pour votre client léger SC-T46, alors vous devez spécifier les adresses du serveur DNS manuellement. Dans ce cas, le champ de type de DNS n'apparaitra pas lorsque vous sélectionnez **Manual setting (Paramétrage manuel)** ou **Dynamic DNS (via DHCP) (DNS dynamique - via DHCP)**.

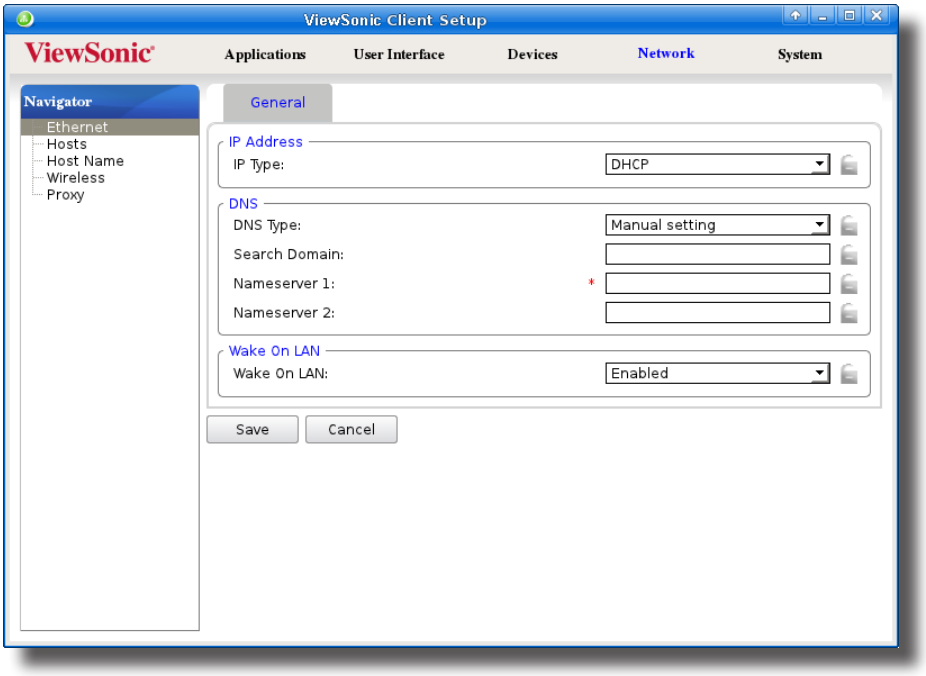

4. Saisissez l'adresse du serveur DNS primaire dans le champ Nameserver 1 (Serveur de noms 1) et l'adresse du serveur DNS secondaire (s'il y en a un) dans le champ Nameserver 2 (Serveur de noms 2).

REMARQUE

- Spécifier un nom de domaine dans le champ Search Domain (Domaine de recherche) permettra à votre système de découvrir un domaine sur ce serveur avec simplement son nom d'ordinateur plutôt qu'avec son FQDN (Nom de domaine entièrement qualifié).

5. Cliquez sur **Save (Enregistrer)** pour confirmer.

4.5.4 Activer ou désactiver Wake on LAN

Votre client léger prend en charge Wake On LAN, qui vous permet de le réveiller à distance avec ViewSonic Device Manager, la console de gestion du client développée par ViewSonic.

Pour activer/désactiver Wake On LAN, procédez de la façon suivante :

1. Sur ViewSonic Client Setup, cliquez sur **Network (Réseau)** > **Ethernet**.

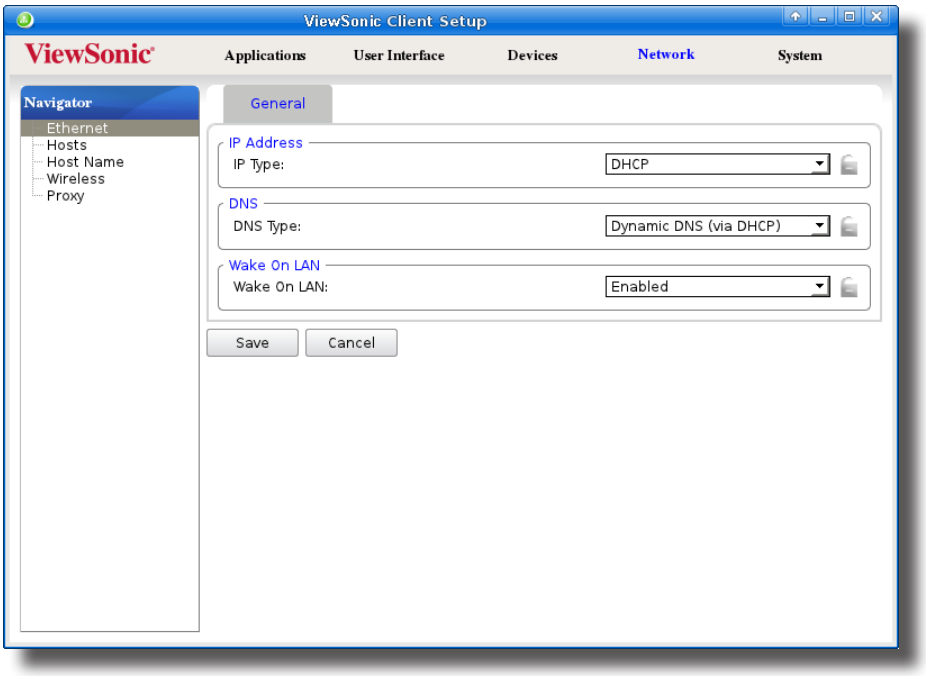

2. Cliquez sur le menu déroulant pour activer/désactiver Wake On LAN.

REMARQUE

- Elle est activée par défaut.

4.5.5 Établir et arrêter une connexion VPN

Le paramètre **VPN** vous permet d'établir / arrêter une connexion réseau privé virtuel pour votre SC-T46.

REMARQUE

- Le paramètre **VPN** vous permet également de configurer et de gérer les paramètres de réseau privé virtuel. Pour plus d'instructions sur la configuration et la gestion des paramètres de réseau privé virtuel, veuillez vous référer à la section "4.5.6 Configurer les paramètres de réseau privé virtuel" en page 87.

Ajout d'un réseau privé virtuel

Pour ajouter un réseau privé virtuel, veuillez procéder comme suit :

1. Sur ViewSonic Client Setup, cliquez sur **Network (Réseau)** > **VPN** pour ouvrir la liste des réseaux privés virtuels.

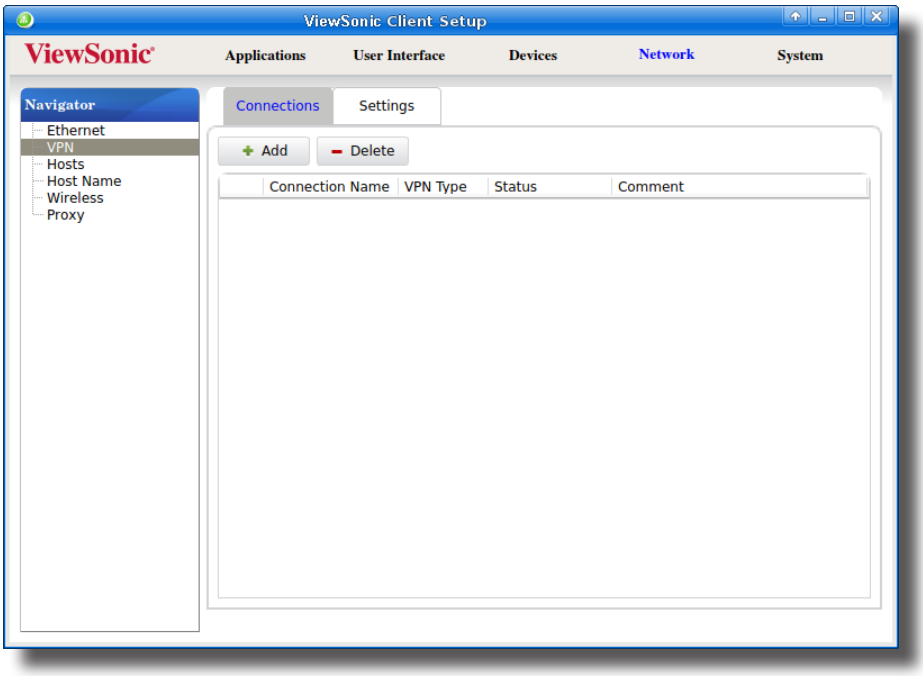

REMARQUE

- Si vous n'avez pas créé de connexion, la liste des réseaux privés virtuels sera vide.

2. Cliquez sur **Add (Ajouter)** au-dessus de la liste des réseaux privés virtuels.

3. Sur l'onglet **General (Général)**, cliquez sur le menu déroulant pour sélectionner le type de VPN. Trois types sont disponibles : **PPTP**, **L2TP**, et **Cisco AnyConnect**.

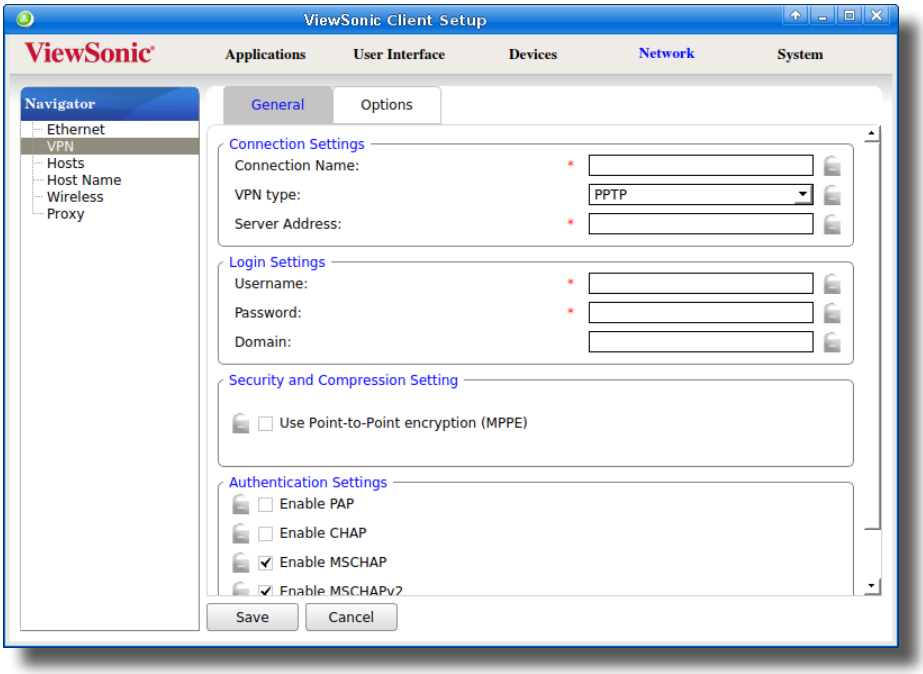

REMARQUE

- Les éléments de paramétrage varient en fonction du type de VPN sélectionné.

4. Saisissez les informations de configuration et d'authentification ou sélectionnez-les dans les menus déroulants.

REMARQUE

- Consultez votre administrateur réseau pour obtenir les informations requises pour la configuration et l'authentification.

5. Dans l'onglet **Options**, configurez les paramètres de DNS si nécessaire.
6. Cliquez sur **Save (Enregistrer)** pour ajouter le réseau privé virtuel.

Établir une connexion avec un réseau privé virtuel

Pour établir une connexion avec un réseau privé virtuel pour votre SC-T46, veuillez procéder comme suit :

1. Sur ViewSonic Client Setup, cliquez sur **Network (Réseau)** > **VPN** pour ouvrir la liste des réseaux privés virtuels.

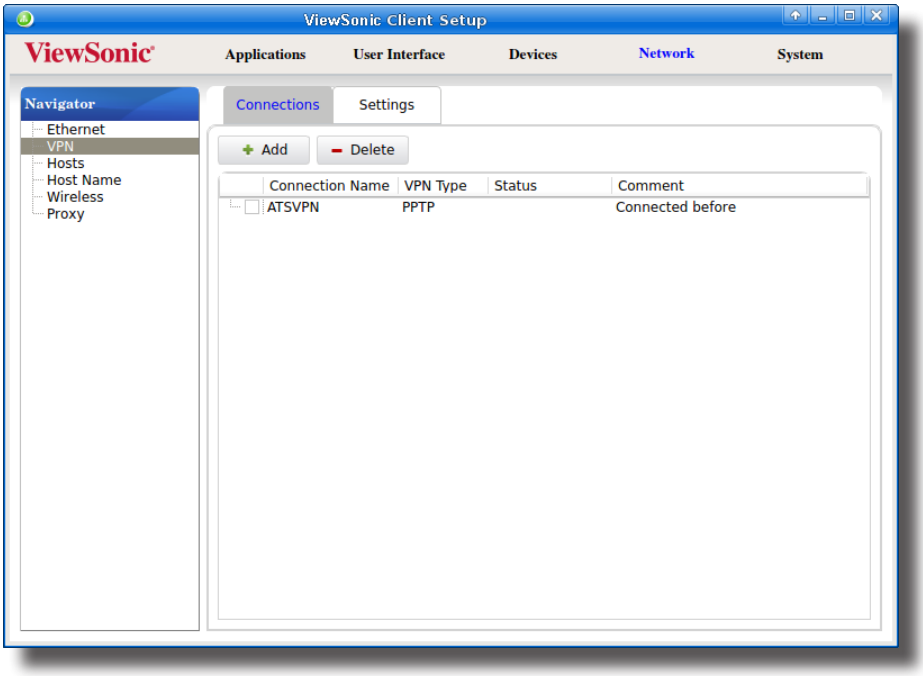

REMARQUE

- Si vous n'avez pas créé de connexion, la liste des réseaux privés virtuels sera vide. Pour des instructions sur l'ajout d'un réseau privé virtuel, veuillez consulter la rubrique précédente.

2. Cliquez pour cocher le réseau privé virtuel souhaité. Le bouton Connect (Se connecter) Connect apparaît alors au sommet de la liste des réseaux privés virtuels.

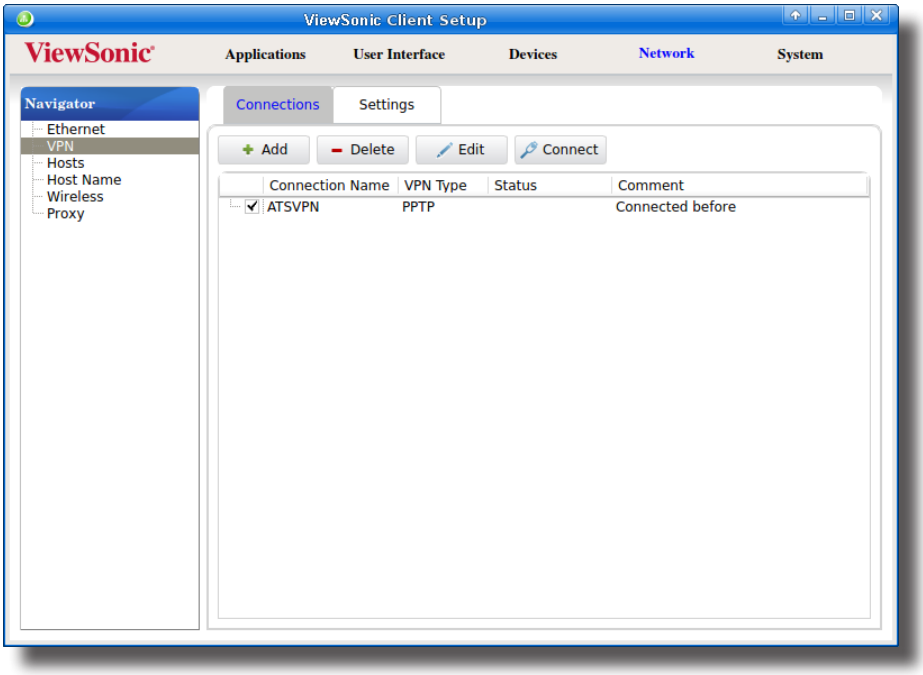

3. Cliquez sur **Connect (Se connecter)** pour créer une connexion réseau privée virtuelle sur le réseau sélectionné.

4. Une fois ceci fait, la colonne Status (Statut) du réseau privé virtuel affichera **connected (connecté)**.

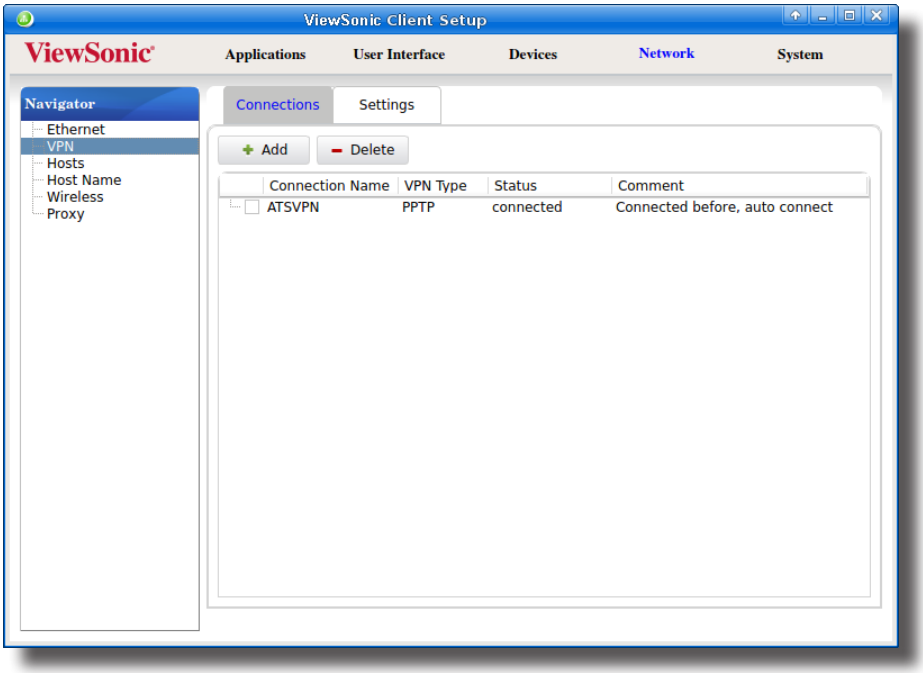

Arrête une connexion avec un réseau privé virtuel

Pour arrêter une connexion avec un réseau privé virtuel, veuillez procéder comme suit :

1. Sur ViewSonic Client Setup, cliquez sur **Network (Réseau)** > **VPN** pour ouvrir la liste des réseaux privés virtuels.
2. Cliquez pour cocher le réseau privé virtuel souhaité. Le bouton Disconnect (Se déconnecter)

apparaît alors au sommet de la liste des réseaux privés virtuels.
3. Cliquez sur **Disconnect (Se déconnecter)** pour arrêter la connexion réseau privée virtuelle.

Suppression d'un réseau privé virtuel

Pour supprimer un réseau privé virtuel, veuillez procéder comme suit :

1. Sur ViewSonic Client Setup, cliquez sur **Network (Réseau)** > **VPN** pour ouvrir la liste des réseaux privés virtuels.
2. Cliquez pour cocher le réseau privé virtuel souhaité.
3. Cliquez sur **Delete (Supprimer)** pour supprimer le réseau privé virtuel.

4.5.6 Configurer les paramètres de réseau privé virtuel

Ajuster les paramètres de connexion pour un réseau privé virtuel

Pour ajuster les paramètres d'une connexion réseau privé virtuel, veuillez procéder comme suit :

1. Sur ViewSonic Client Setup, cliquez sur **Network (Réseau)** > **VPN** pour ouvrir la liste des réseaux privés virtuels.
2. Cliquez pour cocher le réseau privé virtuel souhaité. Le bouton Edit (Modifier) apparaît alors au sommet de la liste des réseaux privés virtuels.
3. Cliquez sur **Edit (Modifier)** pour ajuster les paramètres, puis cliquez sur **Save (Enregistrer)** pour confirmer.

Configurer les paramètres généraux pour les connexions réseau privé virtuel

Pour configurer les paramètres généraux des connexions réseau privé virtuel, veuillez procéder comme suit :

1. Sur ViewSonic Client Setup, cliquez sur **Network (Réseau)** > **VPN**, puis cliquez sur le sous-onglet **Settings (Paramètres)**.

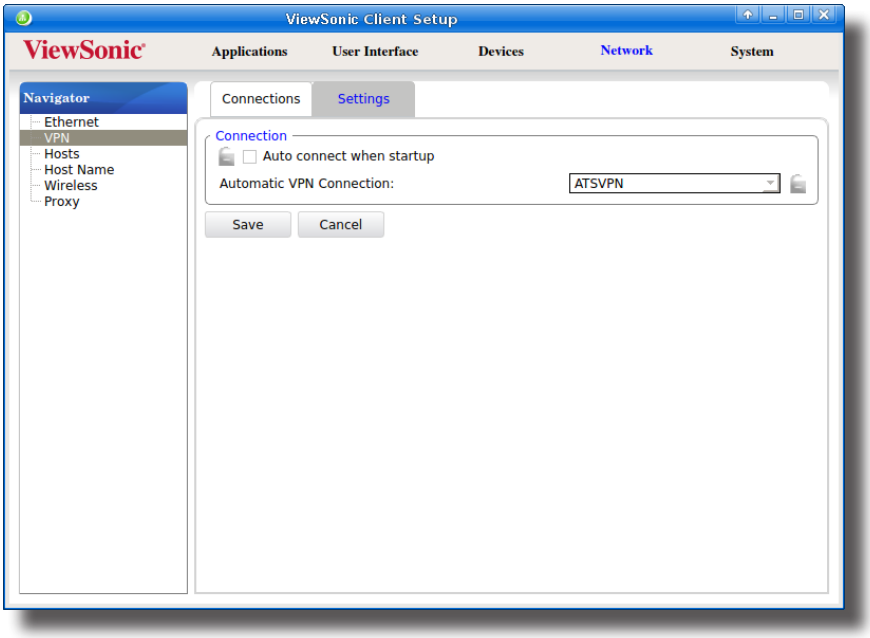

2. Dans la section Connection (Connexion), cochez ou décochez **Auto connect when startup (Connexion auto au démarrage)** pour activer/désactiver la connexion automatique au réseau privé virtuel après démarrage du système. Quand cette fonctionnalité est activée, sélectionnez le réseau privé virtuel souhaité dans le menu déroulant.

4.5.7 Créer le mappage des adresses IP aux noms des serveurs d'hôtes

ViewSonic Client Setup vous permet d'utiliser le nom d'un serveur hôte au lieu de son adresse IP quand vous avez besoin de spécifier une adresse IP lors de la configuration des paramètres du client. Pour utiliser cette fonctionnalité, vous devez d'abord créer le mappage des adresses IP aux noms et alias des serveurs hôtes.

Créer la liste de mappages

Pour créer le mappage d'adresses IP à des noms ou alias, veuillez procéder comme suit :

1. Sur ViewSonic Client Setup, cliquez sur **Network (Réseau)** > **Hosts (Hôtes)** pour ouvrir la liste de mappages.

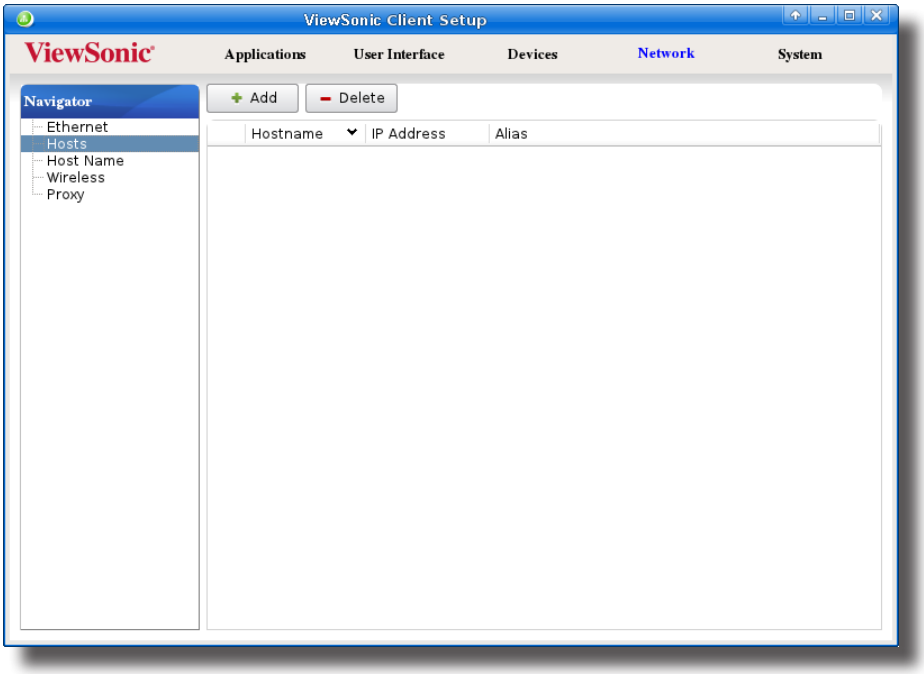

2. Cliquez sur **Add (Ajouter)** pour commencer à ajouter des entrées de mappage.
3. Saisissez le nom, l'adresse IP et l'alias d'un serveur hôte, puis cliquez sur **Save (Enregistrer)** pour confirmer.

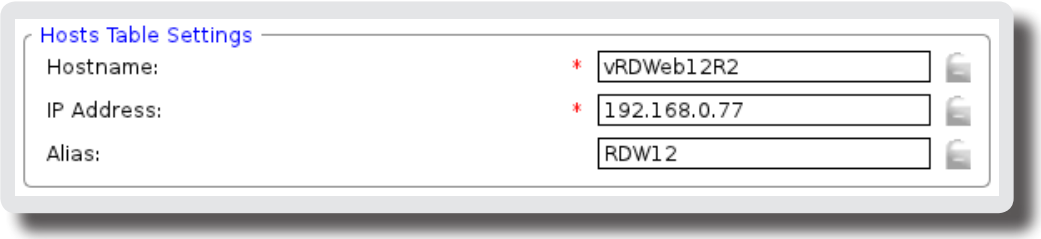

REMARQUE

- Si votre serveur hôte appartient à un domaine, veuillez ne pas entrer le FQDN (Nom de domaine entièrement qualifié) ou le nom ***complet*** de l'ordinateur dans le champ Hostname (Nom d'hôte). Entrez *uniquement* le nom d'ordinateur du serveur hôte dans ce champ requis.

4. La nouvelle entrée apparaît dans la liste de mappages.

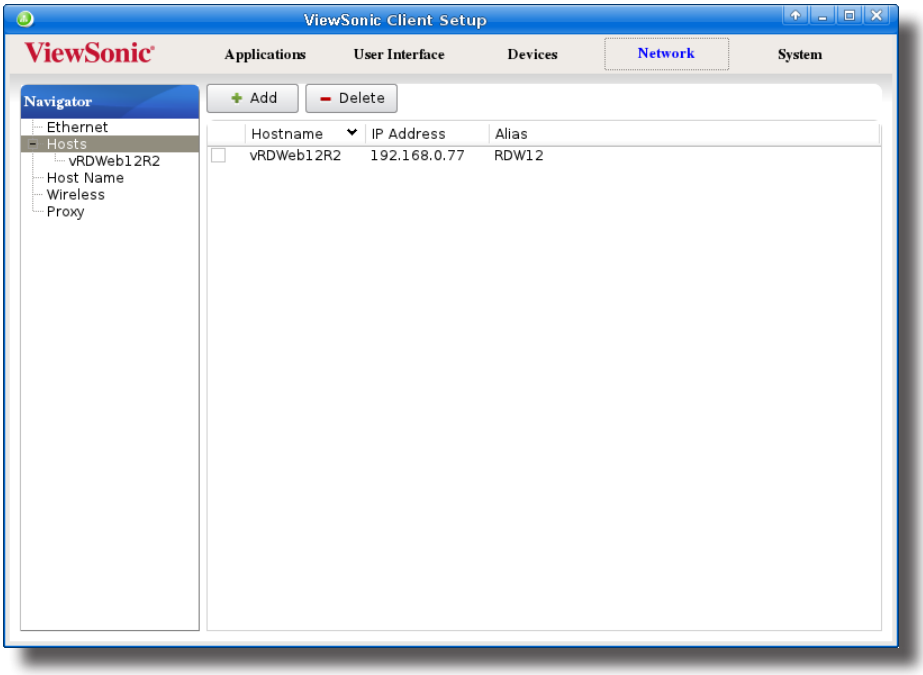

5. Vous pouvez maintenant utiliser le nom d'un serveur hôte au lieu de son adresse IP quand vous avez besoin de spécifier une adresse IP lors de la configuration des paramètres du client sur ViewSonic Client Setup.

Gérer la liste de mappages

Pour gérer la liste de mappages, procédez de la façon suivante :

1. Sur ViewSonic Client Setup, cliquez sur **Network (Réseau)** > **Hosts (Hôtes)** pour ouvrir la liste de mappages.
2. Sélectionnez des entrées de la liste de mappages pour les gérer.

   - Pour ajuster les paramètres d'une entrée, double-cliquez sur l'entrée, ou cochez une entrée, puis cliquez sur le bouton **Edit (Modifier)** en haut de la liste de mappages.
   - Pour supprimer une entrée, cochez l'entrée puis cliquez sur **Delete (Supprimer)** en haut de la liste de mappages.
   - Pour supprimer plusieurs entrées, cochez toutes les entrées souhaitées, puis cliquez sur **Delete (Supprimer)**. Une fenêtre demandant confirmation s'affiche alors. Cliquez sur **Yes (Oui)** pour confirmer.

4.5.8 Modifier le nom d'hôte de votre client léger

Pour modifier le nom d'hôte de votre client léger', procédez de la façon suivante :

1. Sur ViewSonic Client Setup, cliquez sur **Network (Réseau)** > **Host Name (Nom d'hôte)**.
2. Modifier le nom d'hôte par défaut de votre client léger.

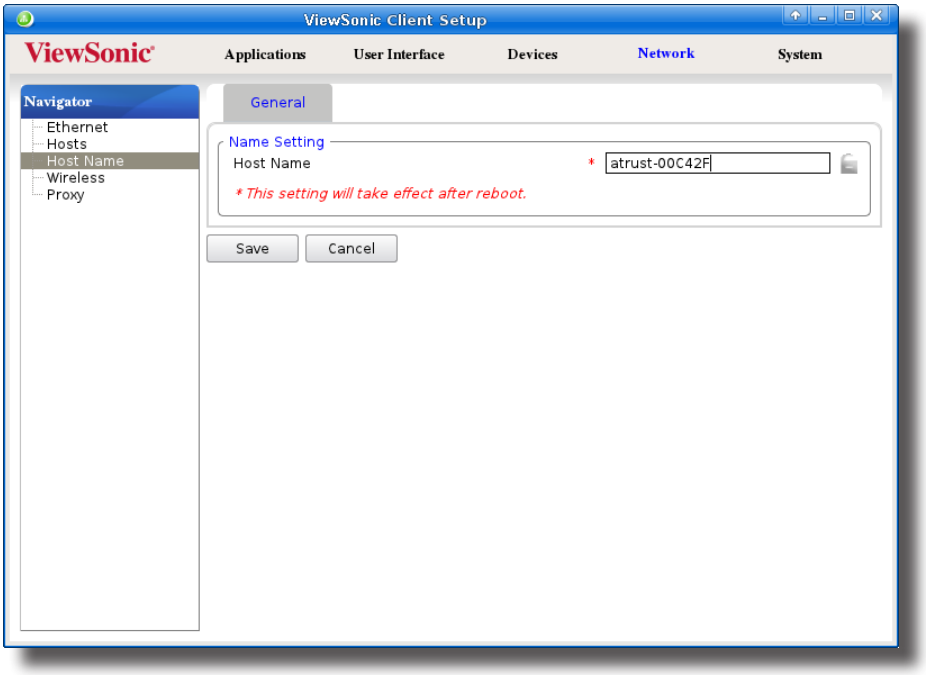

3. Cliquez sur **Save (Enregistrer)** pour confirmer.
4. Un redémarrage est nécessaire pour que la modification prenne effet.

4.5.9 Établir et arrêter une connexion sans fil

Le paramètre **Wireless (Réseau sans fil)** vous permet d'établir/arrêter une connexion sans fil pour votre client léger SC-T46.

REMARQUE

- Avant de pouvoir accéder aux réseaux sans fil disponibles, vous devez installer un adaptateur de réseau sans fil USB et externe pour votre SC-T46. Assurez-vous d'avoir bien configuré l'adaptateur de réseau sans fil requis.
- L'emballage de votre SC-T46 peut ne pas inclure d'adaptateur de réseau sans fil (***en option***). Veuillez contacter votre revendeur pour obtenir des adaptateurs compatibles si besoin. Il vous est conseillé de consulter votre revendeur ***avant*** si vous prévoyez d'en acheter un par vous-même.
- Le paramètre **Wireless (Sans fil)** vous permet également de configurer et de gérer les paramètres de réseau sans fil. Pour plus de détails sur la configuration et la gestion des paramètres de réseau sans fil, veuillez vous référer à la section "4.5.10 Configurer les paramètres de réseau sans fil" en page 94.

Établir une connexion réseau sans fil

Pour établir une connexion réseau sans fil sur votre client léger SC-T46, veuillez procéder comme suit :

1. Sur ViewSonic Client Setup, cliquez sur **Network (Réseau)** > **Wireless (Réseau sans fil)** pour ouvrir la liste de réseaux sans fil.

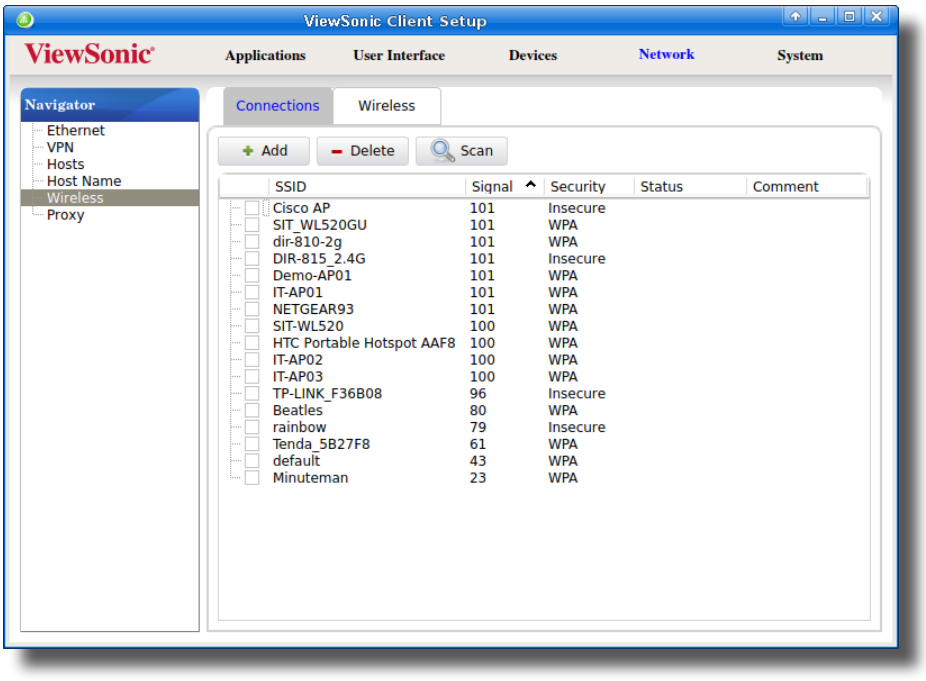

REMARQUE

- Votre SC-T46 effectuera la découverte du réseau ***une fois*** et indiquera tous les réseaux sans fil disponibles. Pour actualiser, cliquez sur **Scan (Balayage)** au-dessus de la liste de réseaux sans fil.

2. Cochez le réseau sans fil souhaité. Le bouton Connect (Se connecter)

apparaît alors au sommet de la liste de réseaux sans fil.

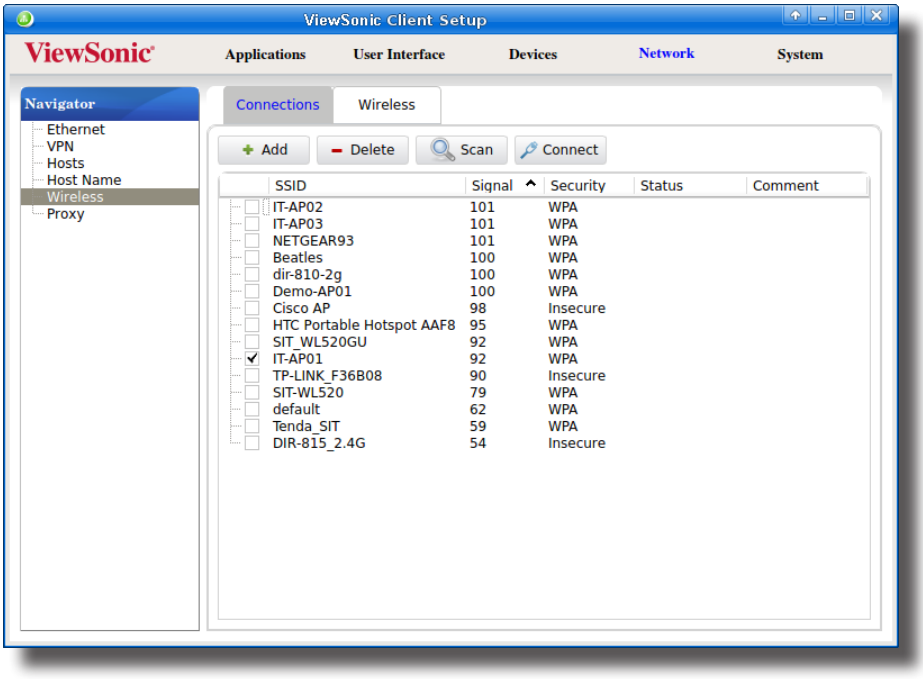

3. Cliquez sur **Connect (Se connecter)** pour créer une connexion réseau sans fil sur le réseau sans fil sélectionné.
4. Une fenêtre demandant confirmation ou authentification s'affiche alors.

REMARQUE

- Si vous avez déjà accédé à ce réseau sans fil par le passé, le mot de passe sera automatiquement enregistré pour les accès futurs. Dans ce cas, vous n'avez pas besoin de fournir le mot de passe à nouveau. Vous devrez simplement confirmer le lancement de la connexion sans fil.
- Consultez votre administrateur réseau pour obtenir les informations requises pour l'authentification.

5. Entrez le mot de passe requis, puis cliquez sur **Connect (Se connecter)** pour continuer. Ou cliquez sur **OK** pour confirmer le lancement d'une connexion sans fil.
6. Une fois ceci fait, la colonne Status (Statut) du réseau sans fil affichera **connected (connecté)**.

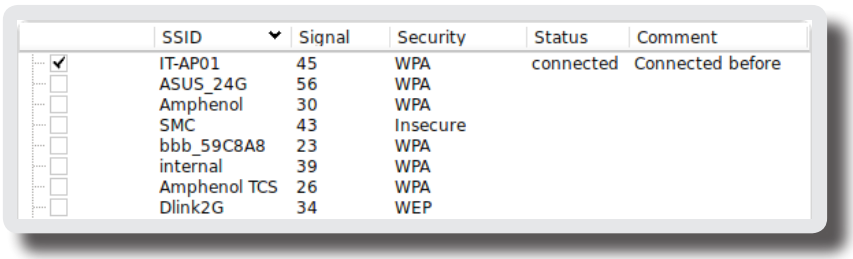

Arrêter une connexion réseau sans fil

Pour arrêter une connexion réseau sans fil, veuillez procéder comme suit :

1. Sur ViewSonic Client Setup, cliquez sur **Network (Réseau)** > **Wireless (Réseau sans fil)** pour ouvrir la liste de réseaux sans fil.
2. Cochez le réseau sans fil souhaité. Le bouton Disconnect (Se déconnecter) 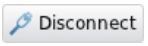 apparaît alors au sommet de la liste de réseaux sans fil.
3. Cliquez sur **Disconnect (Se déconnecter)** pour arrêter la connexion réseau sans fil.

Ajouter un réseau sans fil

Si vous ne parvenez pas à trouver le réseau sans fil souhaité dans la liste de réseaux sans fil, vous pouvez l'ajouter manuellement.

Pour ajouter une réseau sans fil à la liste de réseaux sans fil, veuillez procéder comme suit :

1. Sur ViewSonic Client Setup, cliquez sur **Network (Réseau)** > **Wireless (Réseau sans fil)** pour ouvrir la liste de réseaux sans fil.
2. Cliquez sur **Add (Ajouter)** au-dessus de la liste de réseaux sans fil.
3. Dans l'onglet **General (Général)**, saisissez les informations de configuration et d'authentification ou sélectionnez-les dans les menus déroulants.

> **REMARQUE**
>
> - Consultez votre administrateur réseau pour obtenir les informations requises pour la configuration et l'authentification.

4. Dans l'onglet **IPV4 Settings (Paramètres IPV4)**, configurez les paramètres liés à l'adresse IP.

> **REMARQUE**
>
> - Pour plus d'instructions sur la configuration des paramètres d'adresse IP, veuillez vous référer à la section “4.5.3 Configurer les paramètres de réseau avec fil” en page 79.
> - Par défaut, une adresse IP attribuée par le serveur DHCP est utilisée.

5. Cliquez sur **Save (Enregistrer)** pour ajouter le réseau sans fil.

Supprimer un réseau sans fil

Pour supprimer un réseau sans fil, veuillez procéder comme suit :

1. Sur ViewSonic Client Setup, cliquez sur **Network (Réseau)** > **Wireless (Réseau sans fil)** pour ouvrir la liste de réseaux sans fil.
2. Cochez le réseau sans fil souhaité.
3. Cliquez sur **Delete (Supprimer)** pour supprimer le réseau sans fil.

> **REMARQUE**
>
> - Votre SC-T46 détecte les réseaux sans fil disponibles automatiquement et place les réseaux trouvés dans la liste de réseaux sans fil. Un réseau sans fil supprimé peut ainsi réapparaître dans la liste, mais les paramètres de connexion, dont les données d'identification stockées, seront supprimés.

4.5.10 Configurer les paramètres de réseau sans fil

Ajuster les paramètres de connexion pour un réseau sans fil

Pour ajuster les paramètres d'une connexion réseau sans fil, veuillez procéder comme suit :

1. Sur ViewSonic Client Setup, cliquez sur **Network (Réseau)** > **Wireless (Réseau sans fil)** pour ouvrir la liste de réseaux sans fil.
2. Cochez le réseau sans fil souhaité. Le bouton Edit (Modifier) apparaît alors au sommet de la liste de réseaux sans fil.
3. Cliquez sur **Edit (Modifier)** pour ajuster les paramètres, puis cliquez sur **Save (Enregistrer)** pour confirmer.

REMARQUE

- Deux sous-onglets sont disponibles : **General (Général)** et **IPV4 Settings (Paramètres IPV4)**. Pour plus d'instructions sur la configuration des paramètres de connexion généraux dans le sous-onglet **General (Général)**, veuillez vous référer à la section "4.5.9 Établir et arrêter une connexion sans fil" en page 91. Pour plus d'instructions sur la configuration des paramètres d'adresse IP dans le sous-onglet **IPV4 Settings (Paramètres IPV4)**, veuillez vous référer à la section "4.5.3 Configurer les paramètres de réseau avec fil" en page 79.

Configurer les paramètres généraux pour les connexions réseau sans fil

Pour configurer les paramètres généraux des connexions réseau sans fil, veuillez procéder comme suit :

1. Sur ViewSonic Client Setup, cliquez sur **Network (Réseau)** > **Wireless (Réseau sans fil)** puis cliquez sur le sous-onglet **Wireless (Réseau sans fil)**.

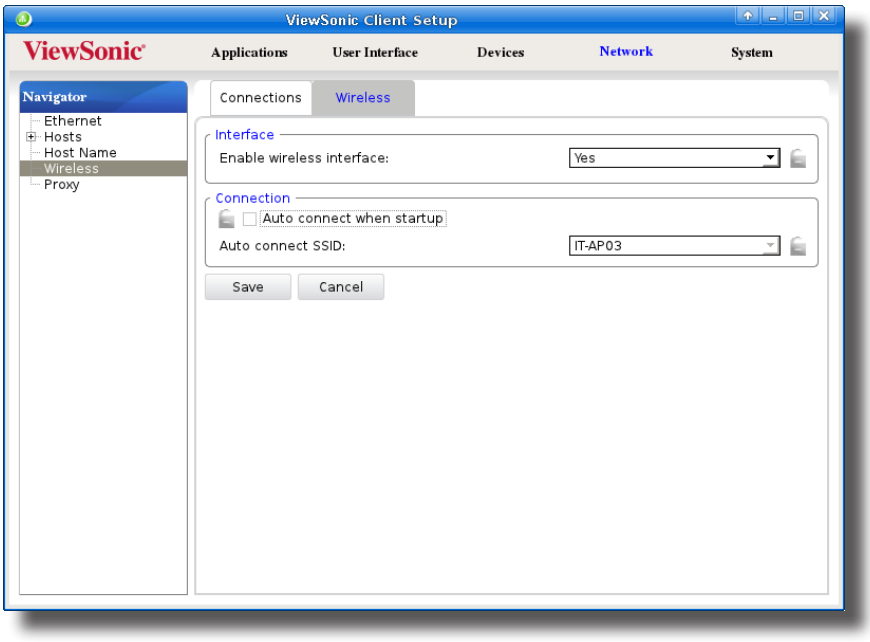

2. Sous la section Interface, cliquez sur le menu déroulant pour activer/désactiver l'interface réseau sans fil.
3. Dans la section Connection (Connexion), cochez ou décochez **Auto connect when startup (Connexion auto au démarrage)** pour activer/désactiver la connexion automatique au réseau sans fil après démarrage du système. Quand cette fonctionnalité est activée, sélectionnez le réseau sans fil souhaité dans le menu déroulant.

REMARQUE

- Tous les réseaux sans fil auxquels vous avez essayé de vous connecter en cliquant sur le bouton Connect (Se connecter) dans l'onglet **Connections (Connexions)** seront listés dans le menu déroulant.

4.5.11 Configurer les paramètres proxy pour un accès par le Web aux services

Pour configurer les paramètres proxy pour un accès par le Web aux services, veuillez procéder comme suit :

REMARQUE

- Les paramètres disponibles ici sont uniquement disponibles pour les services utilisant un accès par le Web, tels que les types de connexion (Microsoft) Remote Web Access et (Citrix) Web Logon.

1. Sur ViewSonic Client Setup, cliquez sur Network (Réseau) > Proxy.
2. Cliquez sur le menu déroulant pour sélectionner le mode de configuration souhaité. Quatre modes sont disponibles :
   No Proxy (Pas de proxy), **Auto-detect proxy settings (Auto-détection des paramètres du proxy)**, **Manual proxy configuration (Configuration manuelle du proxy)**, et **Auto proxy configuration (Configuration automatique du proxy)**.

REMARQUE

- Les éléments de paramétrage varient en fonction du mode sélectionné.

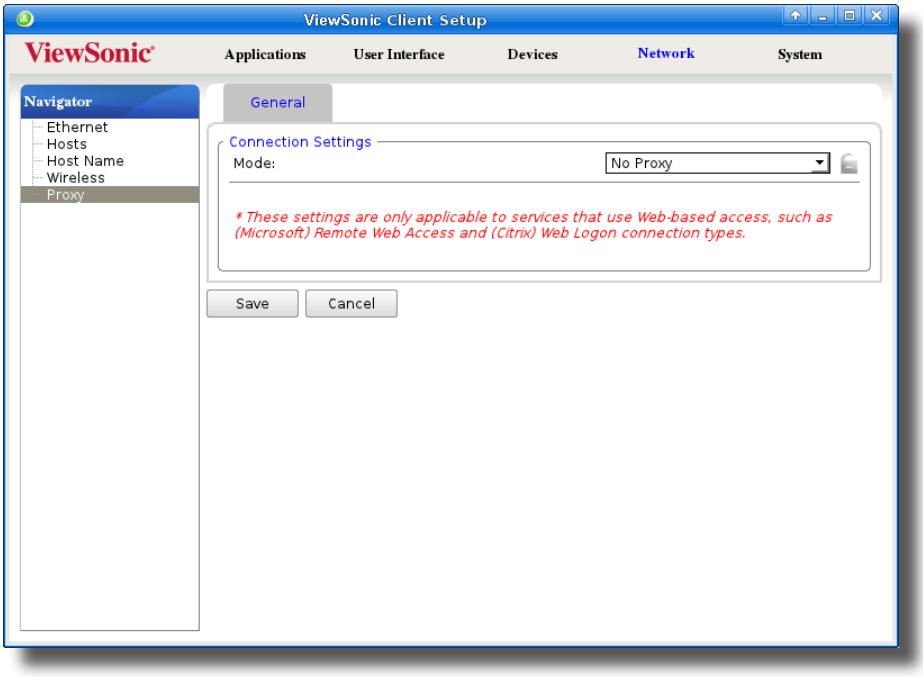

3. Fournissez les données comme requis. Veuillez vous référer au tableau suivant pour une description de chaque paramètre.

<table>
<tr><th colspan="2">Connection Settings (Paramètres de connexion)</th></tr>
<tr><th>Élément</th><th>Description</th></tr>
<tr><td>Mode</td><td>Cliquez pour sélectionner le mode de configuration souhaité.

<table><tr><th>Mode</th><th>Description</th></tr><tr><td>No Proxy (Pas de proxy)</td><td>Ne pas utiliser de serveur proxy.</td></tr><tr><td>Auto-detect proxy settings (Auto-détection des paramètres du proxy)</td><td>Détecte automatiquement les paramètres du proxy pour votre réseau.</td></tr><tr><td>Manual proxy configuration (Configuration manuelle du proxy)</td><td>Configure manuellement les paramètres du proxy.</td></tr><tr><td>Auto proxy configuration (Configuration automatique du proxy)</td><td>Charge les paramètres de proxy automatiquement via la connexion à un fichier de configuration du proxy.</td></tr></table></td></tr>
<tr><td colspan="2">Mode : Configuration manuelle du proxy</td></tr>
<tr><td>HTTP Proxy</td><td>Fournit l'adresse IP de votre serveur proxy HTTP.</td></tr>
<tr><td>Port</td><td>Fournit le numéro de port que le serveur proxy HTTP utilise.</td></tr>
<tr><td>No Proxy For (Pas de proxy pour)</td><td>Fournit une liste Pas de proxy.
Ne pas utiliser de serveur proxy lors de la connexion aux URL spécifiées.</td></tr>
<tr><td colspan="2">Mode : Configuration automatique du proxy</td></tr>
<tr><td>URL</td><td>Fournit l'URL d'un fichier de configuration du proxy où les paramètres du proxy peuvent être chargés via le réseau.</td></tr>
</table>

4.6 Configurer les paramètres d'accès au service

4.6.1 Aperçu de l'onglet Applications

L'onglet **Applications** vous permet de configurer les paramètres pour l'accès au service sur des clients. Pour accéder aux paramètres disponibles de l'onglet **Applications**, cliquez sur l'onglet dans ViewSonic Client Setup.

Aperçu de l'onglet Applications

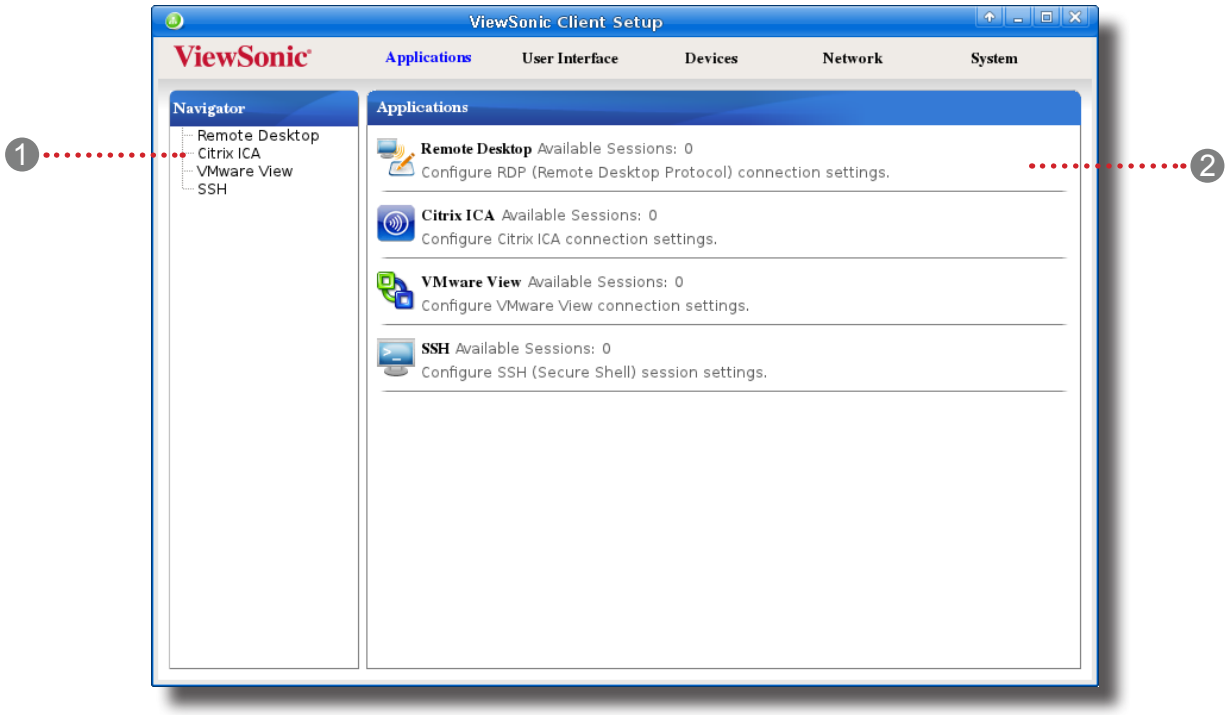

Eléments de l'interface		
Numéro	**Nom**	**Description**
1	Navigation area (Zone de navigation)	Cliquez ici pour sélectionner un paramètre sous l'onglet **Applications** ou un champ de saisie de paramètre sous un paramètre sélectionné.
2	Configuration area (Zone de configuration)	Configure les valeurs de paramètres quand un paramètre ou un champ de saisie est sélectionné.

4.6.2 Brève description des paramètres disponibles

Onglet	Réglage	Icône	Description	Section	Page
Applications	Remote Desktop (Bureau à distance)		Cliquez pour configurer les paramètres de connexion RDP (Remote Desktop Protocol) et créer des raccourcis sur le bureau local et dans le menu START (Démarrer) des sessions Remote Desktop.	4.6.3 4.6.4 4.6.5	99 108 114
	Citrix ICA		Cliquez pour configurer les paramètres de connexion ICA (Independent Computing Architecture - Architecture informatique indépendante) et créer des raccourcis sur le bureau local et dans le menu START (Démarrer) des sessions ICA.	4.6.6 4.6.7 4.6.8	128 141 148
	VMware View		Cliquez pour configurer les paramètres de connexion VMware View et créer des raccourcis sur le bureau local et dans le menu START (Démarrer) des sessions View.	4.6.9 4.6.10 4.6.11	172 174 176
	SSH		Cliquez pour configurer les paramètres de connexion SSH (Secure Shell) et créer des raccourcis sur le bureau local et dans le menu START (Démarrer) des sessions SSH.	4.6.12 4.6.13	179 181

4.6.3 Configurer les paramètres de base de connexion RDP

Le paramètre **Remote Desktop (Bureau à distance)** vous permet de configurer les paramètres de connexion RDP (Remote Desktop Protocol) et de créer des raccourcis sur le bureau local et dans le menu START (Démarrer) pour un accès aux services Remote Desktop. Vous pouvez accéder aux bureaux et applications distants pour travailler facilement grâce à ces raccourcis.

REMARQUE

- Pour plus d'informations sur les services Microsoft Remote Desktop, veuillez consulter le site Web Microsoft à l'adresse www.microsoft.com.

Trois types de connexion sont disponibles :

Type de connexion	Description	Page
Remote Desktop (Bureau à distance)	Sélectionnez pour accéder aux services des bureaux/applications distants.	100
Remote Web Access (Accès Web à distance)	Sélectionnez pour accéder aux services de l'application distante via un navigateur Web.	102
Web Feed (Fil d'actualité)	Sélectionnez pour accéder aux services de l'application distante via des raccourcis bureau publiés.	104

Type de connexion : Remote Desktop (Bureau à distance)

Pour configurer rapidement les paramètres de connexion RDP pour le type de connexion Remote Desktop (Bureau distant), veuillez procéder comme suit :

1. Sur ViewSonic Client Setup, cliquez sur **Applications** > **Remote Desktop (Bureau à distance)**.
2. La liste de connexion RDP s'affiche dans la zone de configuration.

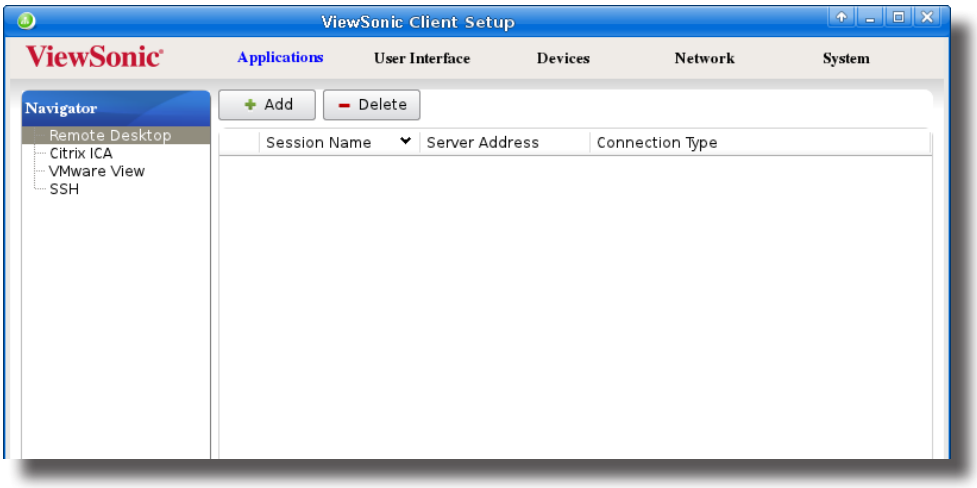

REMARQUE

- Si vous n'avez pas créé de connexion, la liste de connexions RDP sera vide.

3. Cliquez sur **Add (Ajouter)** au sommet de la liste de connexions RDP pour créer une nouvelle connexion RDP.

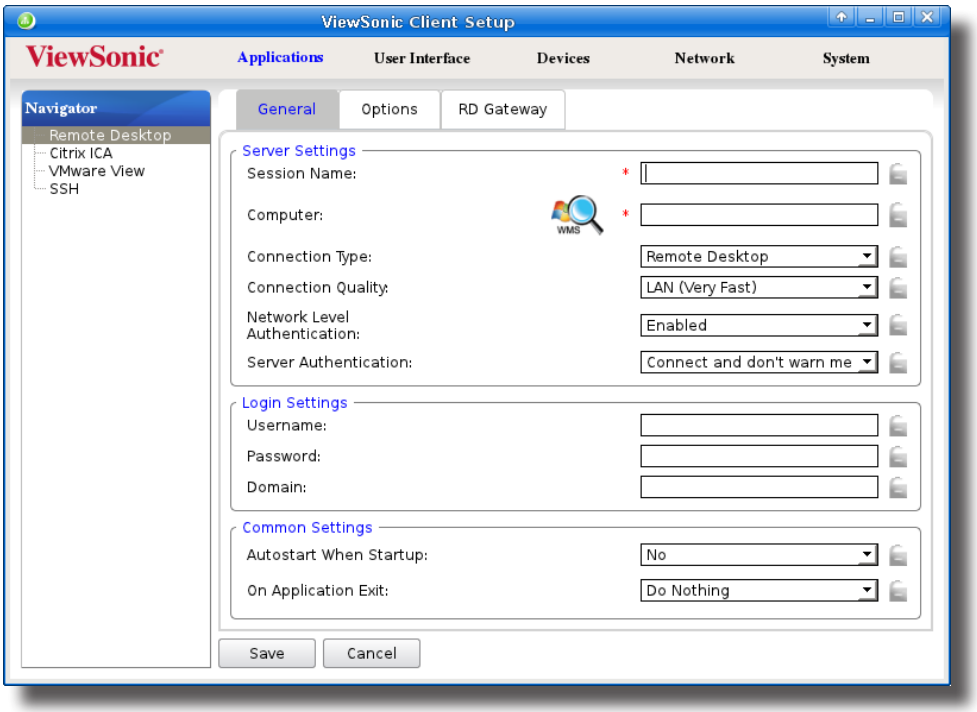

4. Sous le sous-onglet **General (Paramètres généraux)**, saisissez le nom de session et l'adresse du serveur ou de la machine virtuelle sous la section Server Settings (Paramètres serveur).

REMARQUE

- Les astérisques rouges désignent les champs obligatoires.
- L'ordinateur hébergé par le service distant peut être un serveur physique ou une machine virtuelle. Veuillez visiter le site de Microsoft www.microsoft.com ou support.microsoft.com pour plus d'informations à ce sujet.
- Le SC-T46 ne peut prendre en charge que deux sessions Remote Desktop à la fois.
- Windows® RemoteFX™ est la technologie qui propose une expérience utilisateur riche en réseau pour les utilisateurs de bureaux distants.

REMARQUE

- Pour créer une entrée de paramètres de connexion RDP pour les sessions MultiPoint™ Remote Desktop, veuillez procéder comme suit :

  1. Dans la section Server Settings (Paramètres du serveur), cliquez sur

pour commencer à trouver des systèmes MultiPoint™ Server sur votre réseau.
  2. Dans la fenêtre qui s'ouvre, cliquez sur le menu déroulant pour sélectionner le serveur souhaité, puis cliquez sur **OK** pour confirmer votre choix.
  3. Le nom et l'adresse IP du serveur sélectionné seront ajoutés aux champs correspondants automatiquement.

- Le nom de session par défaut sera le nom du serveur hôte MultiPoint sélectionné, mais vous pouvez toujours modifier la valeur par défaut.
- Windows® MultiPoint™ Server 2011 est une nouvelle technologie de partage des ressources. Ce système d'exploitation basé sur Windows permet à un serveur hôte d'alimenter plusieurs stations indépendantes, permettant aux utilisateurs de partager la puissance de l'ordinateur d'un seul serveur.

5. Cliquez sur **Save (Enregistrer)** pour ajouter cette connexion RDP.
6. Les raccourcis vers les services Remote Desktop sont créés automatiquement sur le bureau local et dans le menu START (Démarrer).

REMARQUE

- Selon votre plan de remise de service et la configuration de vos serveurs, vous pourriez avoir à configurer d'autres paramètres de connexion RDP avancés pour l'accès au service. Pour plus d'informations sur les paramètres disponibles, veuillez vous référer à la section “4.6.5 Configurer les paramètres de connexion RDP avancés” en page 114.

Type de connexion : Remote Web Access (Accès Web à distance)

Pour configurer rapidement les paramètres de connexion RDP pour le type de connexion Remote Web Access (Accès Web à distance), veuillez procéder comme suit :

REMARQUE

- Le ViewSonic SC-T46 prend uniquement en charge RD Web Access (Accès Web aux services Bureau à distance) basé sur Windows Server 2012 R2. RD Web Access (Accès Web aux services Bureau à distance) basé sur Windows Server 2008 R2 n'est pas pris en charge.

1. Sur ViewSonic Client Setup, cliquez sur **Applications** > **Remote Desktop (Bureau à distance)**.
2. La liste de connexion RDP s'affiche dans la zone de configuration.

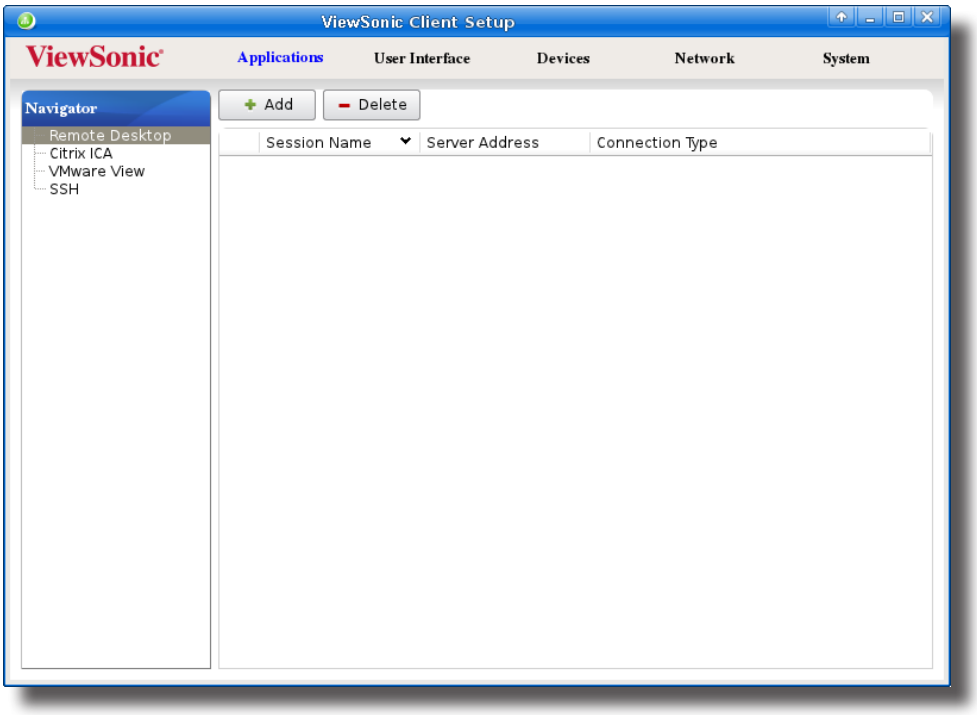

REMARQUE

- Si vous n'avez pas créé de connexion, la liste de connexions RDP sera vide.

3. Cliquez sur **Add (Ajouter)** au sommet de la liste de connexions RDP pour créer une nouvelle connexion RDP.

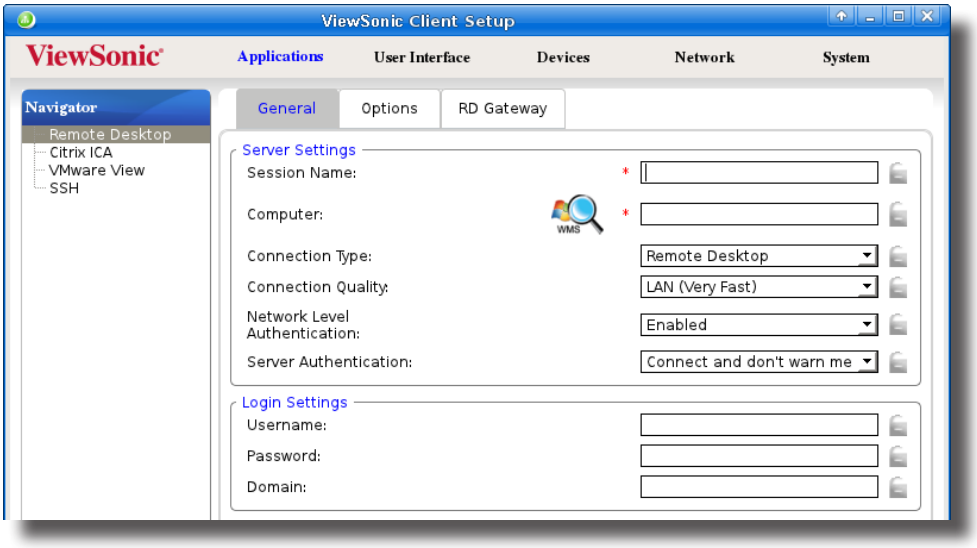

4. Dans le sous-onglet **General (Général)**, cliquez sur le menu déroulant Connection Type (Type de connexion) pour sélectionner **Remote Web Access (Accès Web à distance)**.

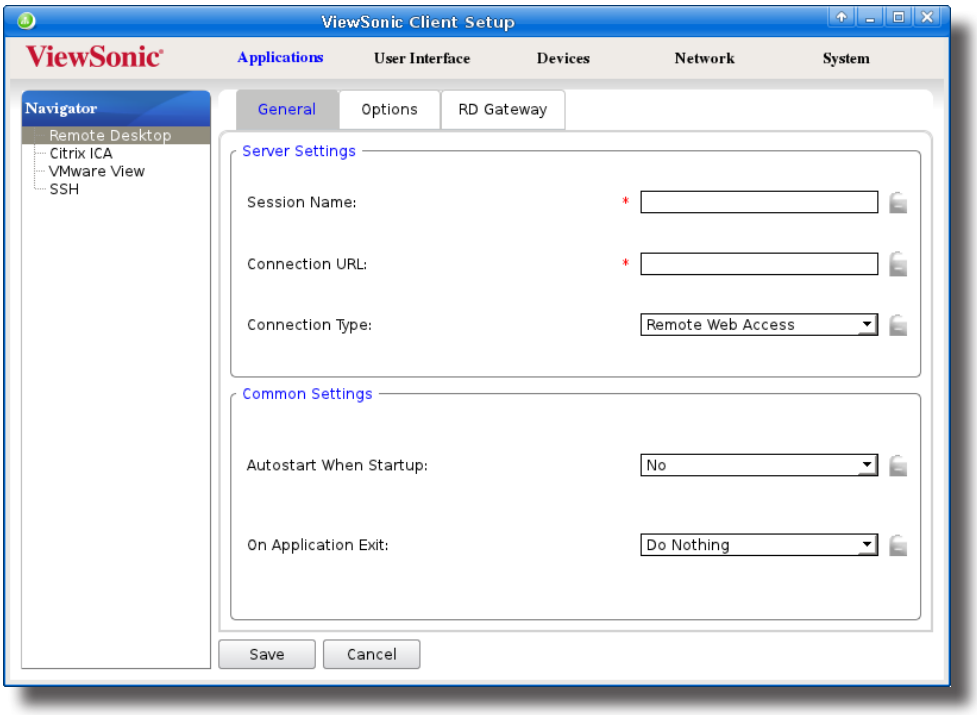

5. Saisissez le nom de session et l'URL de connexion avec lesquels les applications à distance en ligne sont accessibles.

REMARQUE

- Les astérisques rouges désignent les champs obligatoires.
- Consultez votre administrateur informatique concernant l'URL de connexion appropriée.

6. Cliquez sur **Save (Enregistrer)** pour ajouter cette connexion RDP.
7. Les raccourcis vers l'accès Web distant sont créés automatiquement sur le bureau local et dans le menu START (Démarrer).

Type de connexion : Web Feed (Fil d'actualité)

Pour configurer rapidement les paramètres de connexion RDP pour le type de connexion Web Feed (Fil d'actualité), veuillez procéder comme suit :

REMARQUE

- Le ViewSonic SC-T46 prend uniquement en charge RD Web Feed (Fil d'actualité Bureau à distance) basé sur Windows Server 2012 R2. RD Web Feed (Fil d'actualité Bureau à distance) basé sur Windows Server 2008 R2 n'est pas pris en charge.

1. Sur ViewSonic Client Setup, cliquez sur **Applications** > **Remote Desktop (Bureau à distance)**.
2. La liste de connexion RDP s'affiche dans la zone de configuration.

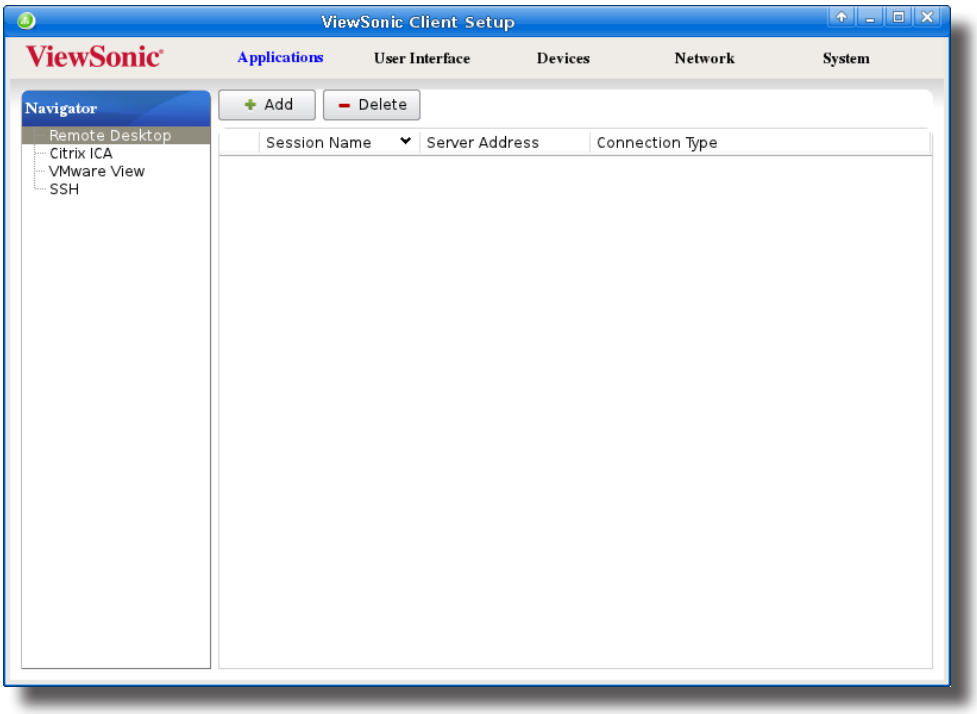

REMARQUE

- Si vous n'avez pas créé de connexion, la liste de connexions RDP sera vide.

3. Cliquez sur **Add (Ajouter)** au sommet de la liste de connexions RDP pour créer une nouvelle connexion RDP.

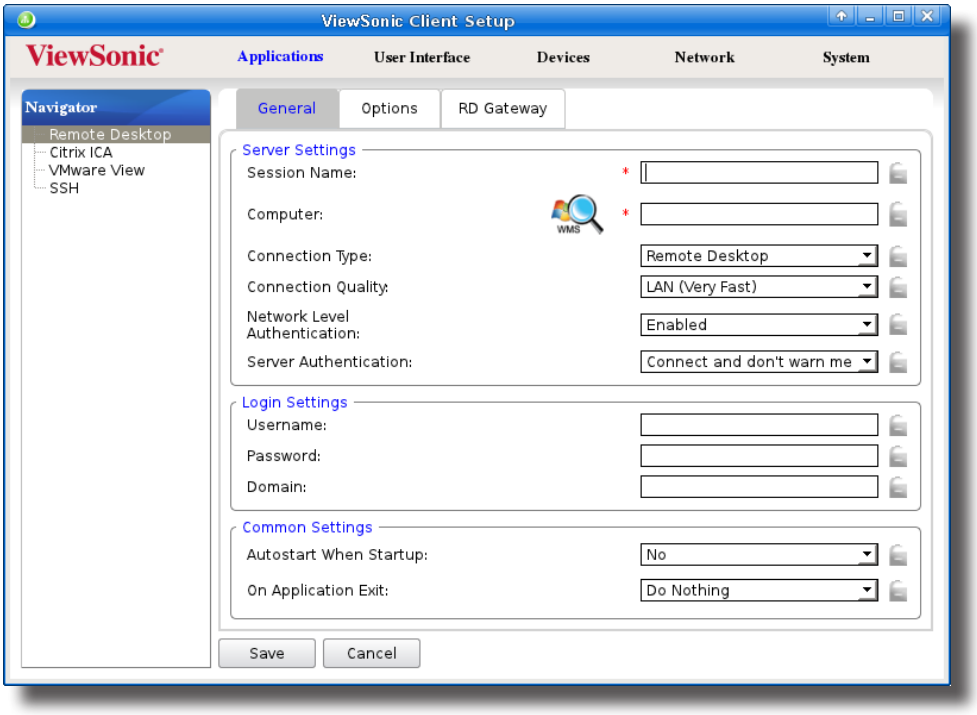

4. Dans le sous-onglet **General (Général)**, cliquez sur le menu déroulant Connection Type (Type de connexion) pour sélectionner **Web Feed (Fil d'actualité)**.

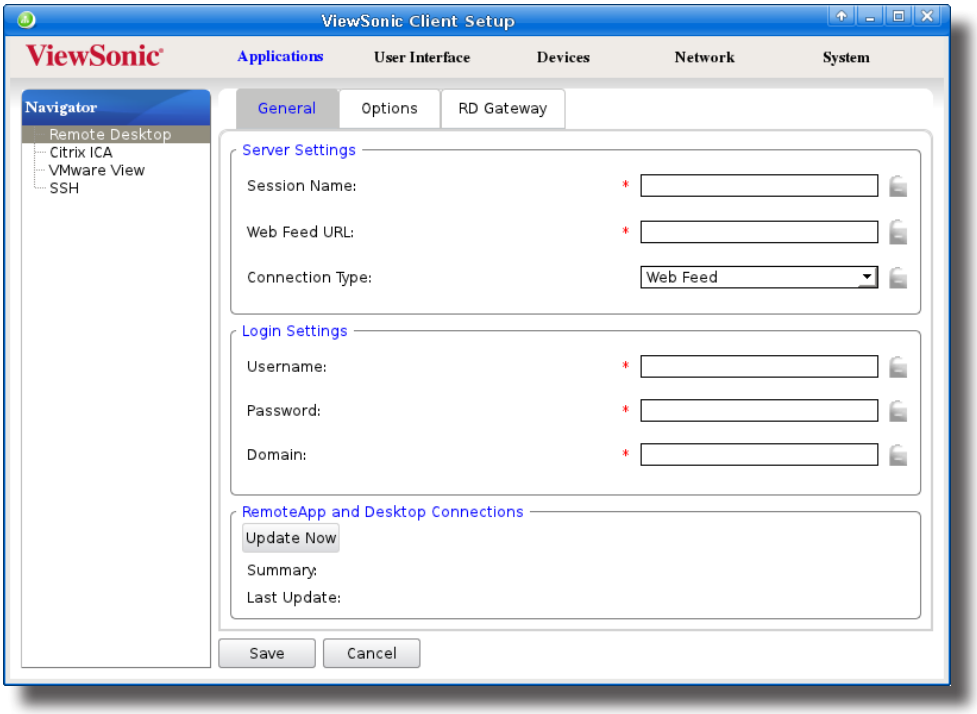

5. Saisissez le nom de session et l'URL Web Feed (Fil d'actualité) avec lesquels les applications à distance sont accessibles, et vos authentifiants pour Web Feed (Fil d'actualité).

REMARQUE

- Les astérisques rouges désignent les champs obligatoires.
- Consultez votre administrateur informatique au sujet de l'URL Web Feed (Fil d'actualité) appropriée.

6. Cliquez sur **Update Now (Mettre à jour maintenant)** dans la section RemoteApp and Desktop Connections (Connexions RemoteApp et Bureau à distance). Une fois effectué, le résultat sera indiqué comme ci-dessus dans cette section.

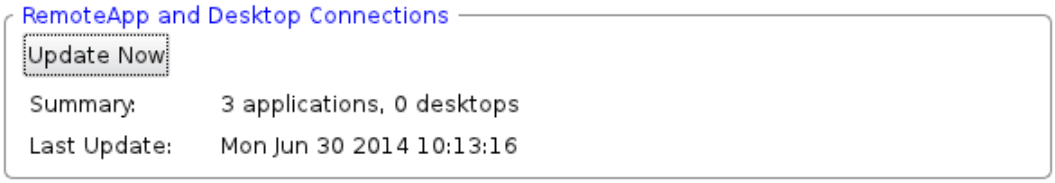

REMARQUE

- Vous pouvez et devez utiliser **Update Now (Mettre à jour maintenant)** pour actualiser le résumé de fil d'actualité si il y a des applications nouvellement publiées. Sinon, les nouvelles applications ne sont pas accessibles.

7. Cliquez sur **Save (Enregistrer)** pour ajouter cette connexion RDP.
8. Un dossier nommé **Work Resources (Ressources de travail)** avec les raccourcis d'accès sera automatiquement créé sur le bureau local.

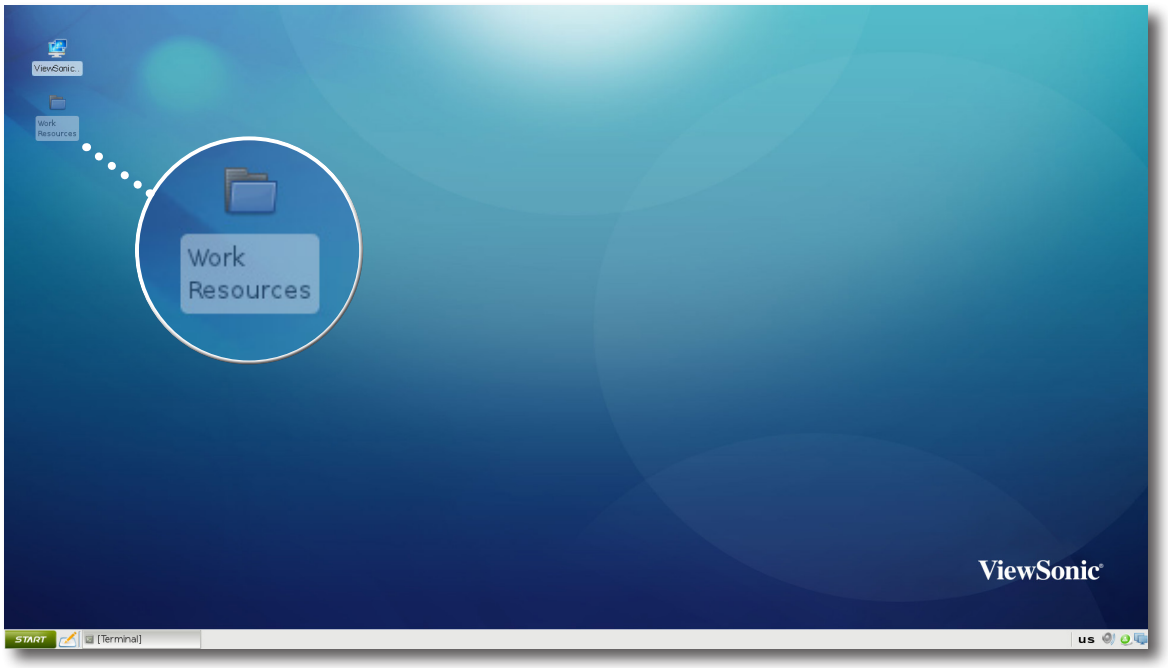

9. Les raccourcis d'accès aux applications disponibles se trouvent dans ce dossier.

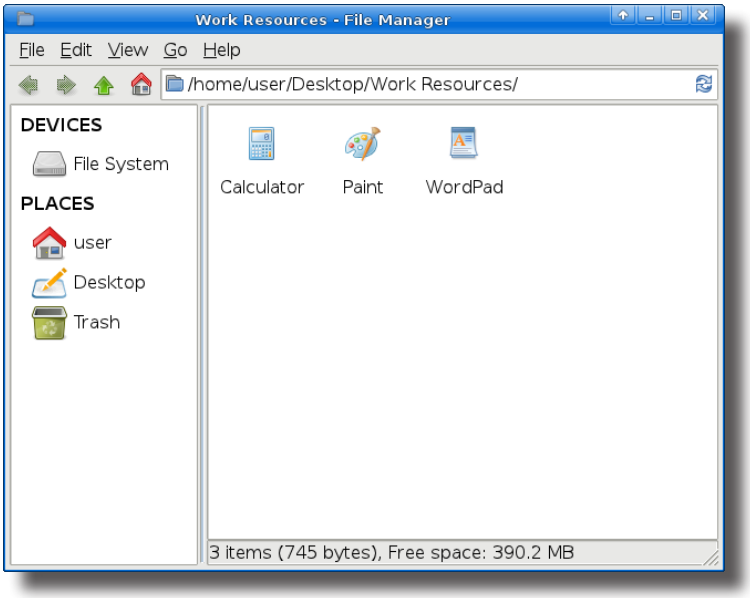

REMARQUE

- Vous devez utiliser **Update Now (Mettre à jour maintenant)** décrit à l'étape 6 pour actualiser le fil d'actualité si il y a des applications nouvellement publiées. Sinon, les nouvelles applications ne sont pas affichées.

4.6.4 Accéder aux services Remote Desktop

Type de connexion : Remote Desktop (Bureau à distance)

Pour accéder aux bureaux distants, veuillez procéder comme suit :

1. Double-cliquez sur le raccourci d'accès créé sur le bureau.
2. Suivez les instructions à l'écran et fournissez les justificatifs demandés si nécessaire.
3. Le bureau distant suivant sera affiché sur l'écran.

Par exemple : Windows MultiPoint Server 2012

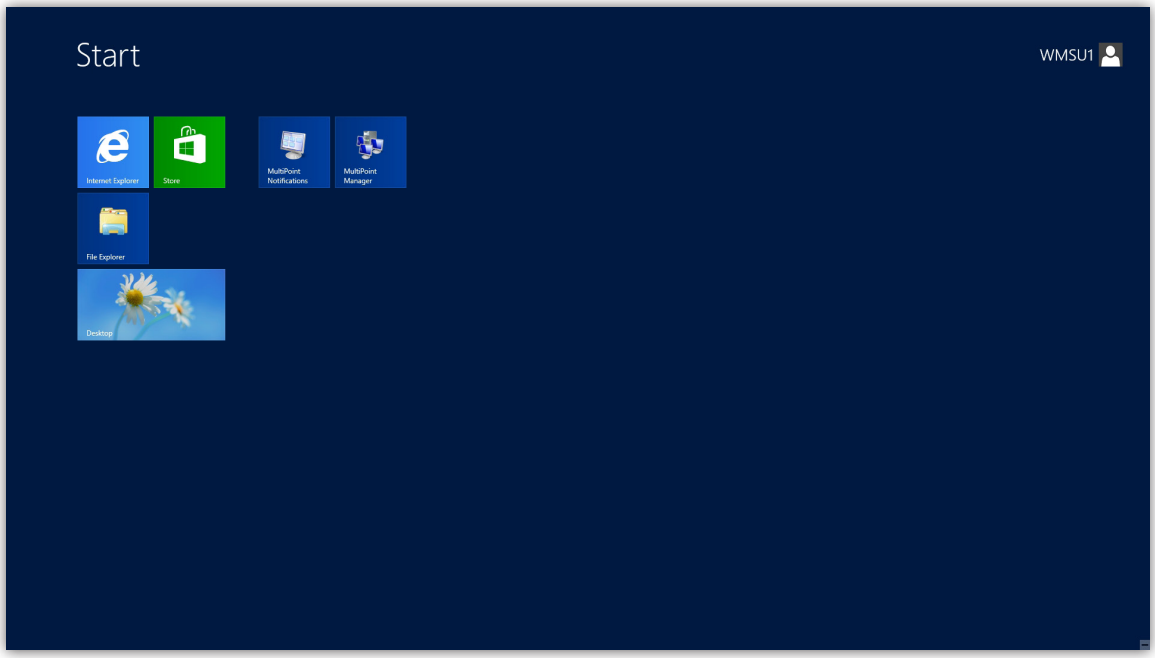

Par exemple : Windows Server 2012

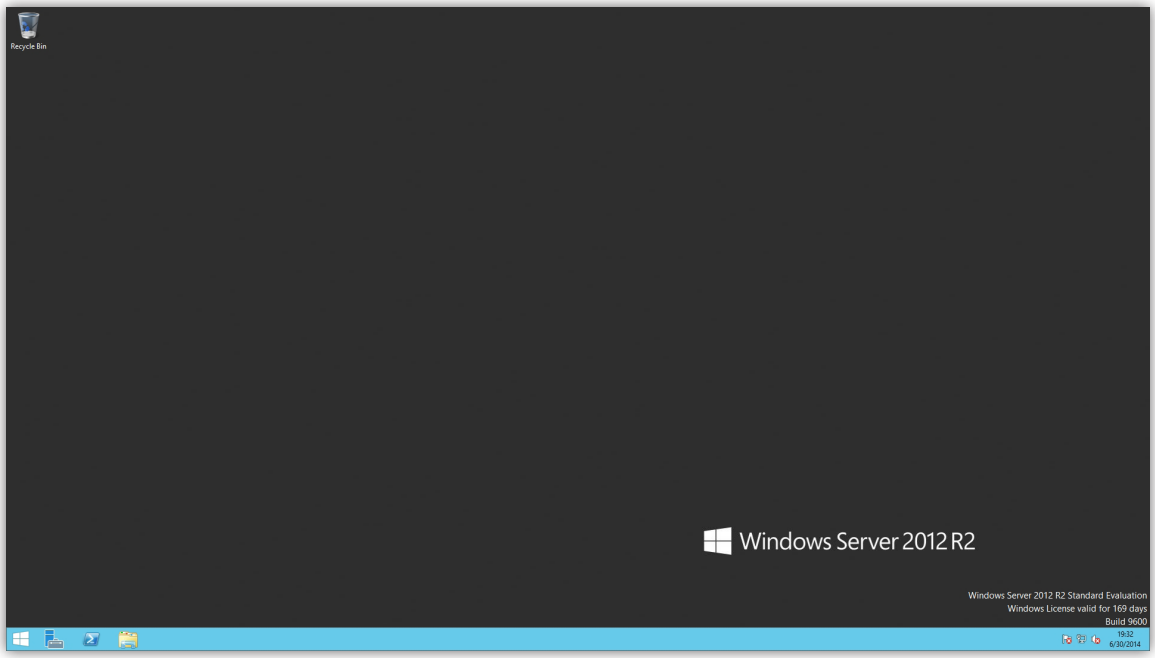

Par exemple : Windows 8 Entreprise

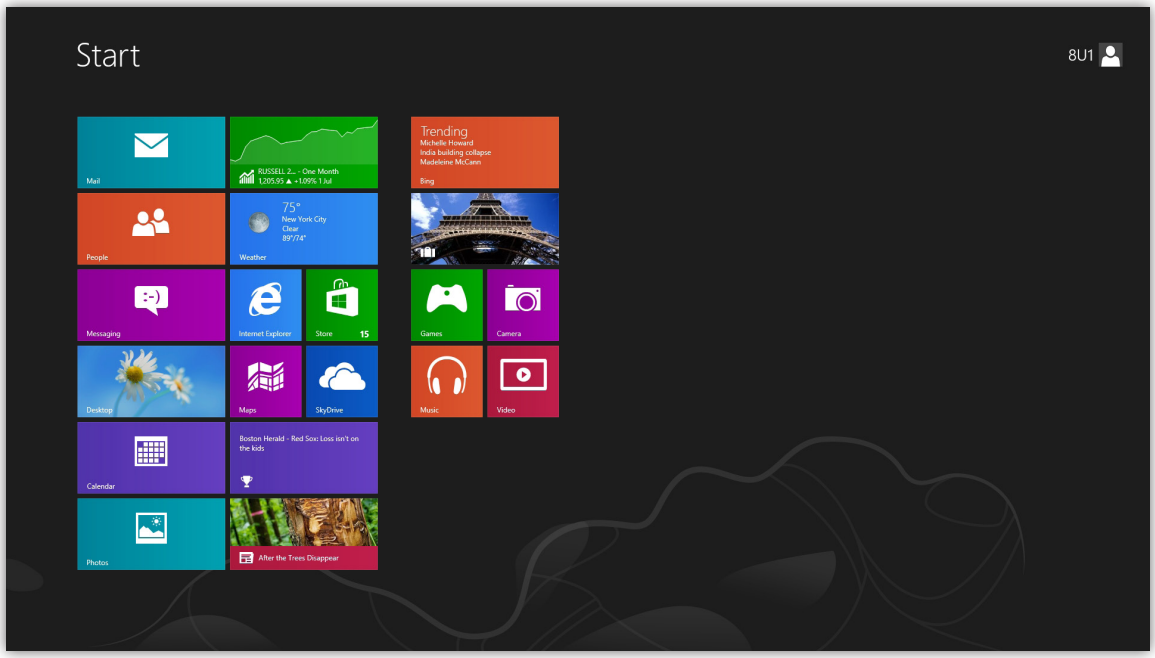

REMARQUE

- Le type de connexion Remote Desktop (Bureau à distance) vous permet également de lancer des sessions d'***applications uniquement***. Seule une application spécifique est lancée plutôt qu'un bureau complet. Pour plus de détails, veuillez vous référer à la section "4.6.5 Configurer les paramètres de connexion RDP avancés" en page 114.

Type de connexion : Remote Web Access (Accès Web à distance)

Pour accéder aux applications à distance, veuillez procéder comme suit :

1. Double-cliquez sur le raccourci d'accès créé sur le bureau.
2. Une fenêtre demandant des justificatifs s'affiche.

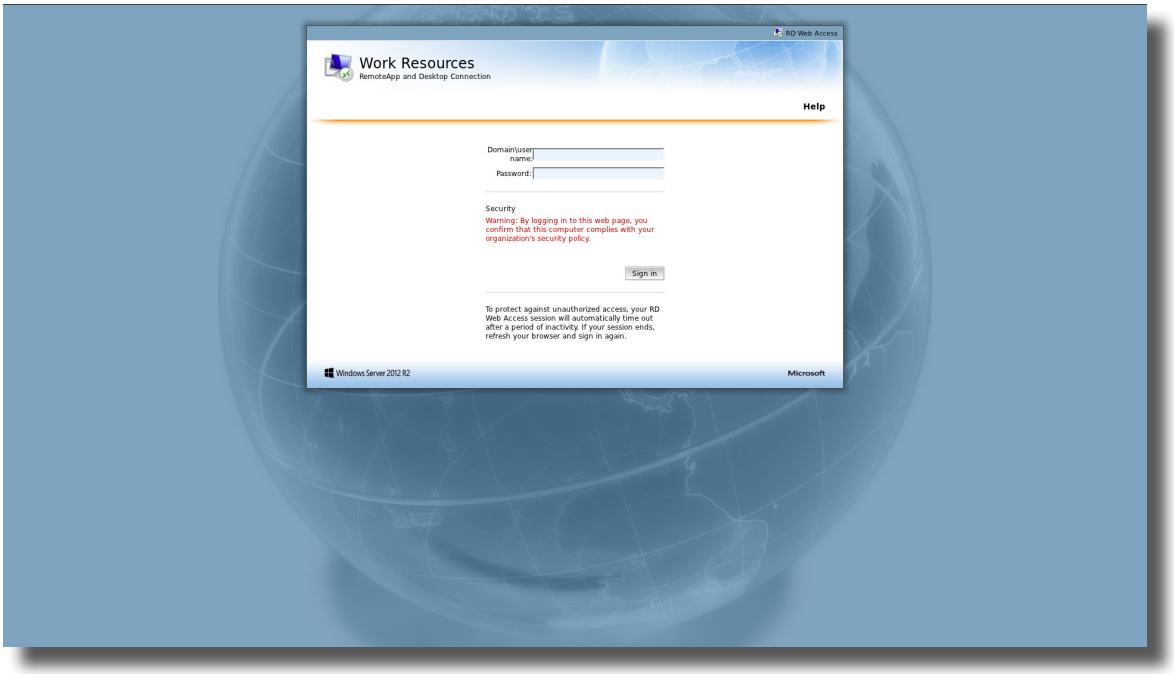

REMARQUE

- Un message d'avertissement « This Connection is Untrusted » (Cette connexion n'est pas sécurisée) peut s'afficher. Consultez l'administrateur informatique pour plus de détails et vérifiez ***d'abord*** que la connexion est sécurisée. Pour importer un certificat de sécurité, veuillez vous référer à la section "4.2.11 Importer les certificats des ordinateurs distants" en page 55. Pour contourner l'avertissement, cliquez sur **I Understand the Risks (Je comprend les risques)** > **Add Exception (Ajouter une exception)** > **Confirm Security Exception (Confirmer l'exception de sécurité)**.

ASTUCE

- Pour ***quitter*** cet écran de connexion ou d'autres écrans et revenir au bureau local, veuillez appuyer sur **Alt + F4**.

3. Fournissez vos authentifiants, puis cliquez sur **Sign in (Se connecter)**.

4. Les raccourcis d'accès seront affichés sur l'écran.

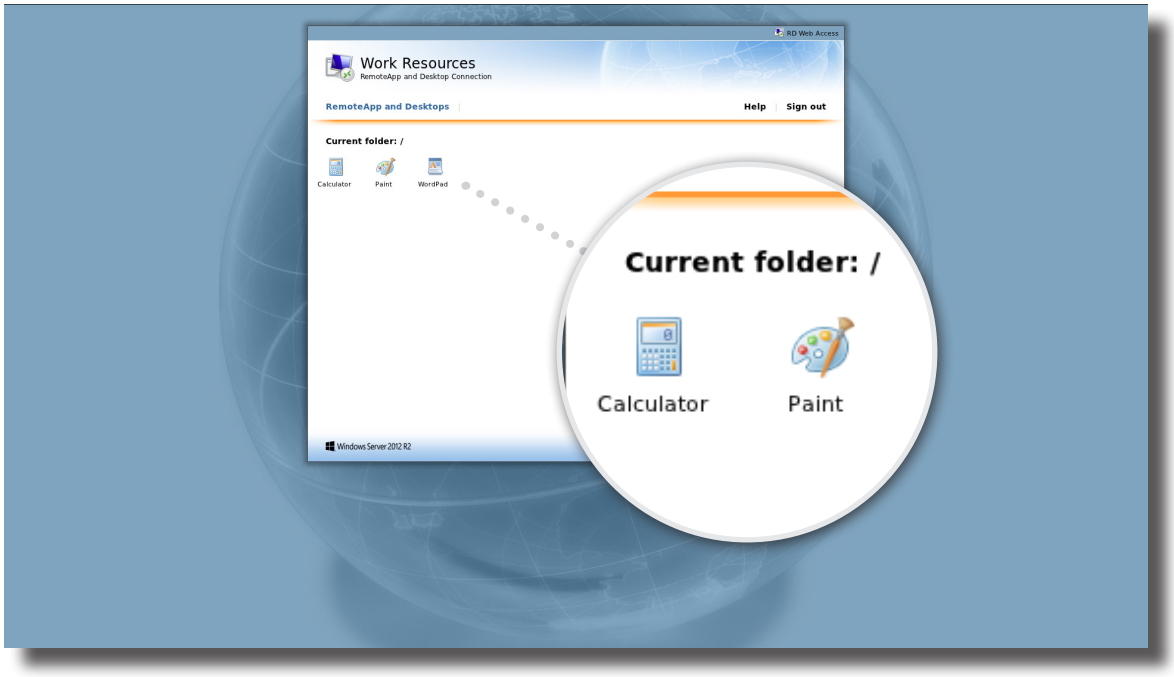

5. Cliquez ou double-cliquez pour choisir l'application souhaitée.
6. Une fenêtre demandant des justificatifs s'affiche.

7. Fournissez vos informations d'identification, puis cliquez sur **OK** pour lancer l'application sélectionnée.

ASTUCE

- Utilisez **Alt + Tab** pour sélectionner et restaurer une application masquée ou minimisée sur le bureau.

Type de connexion : Web Feed (Fil d'actualité)

1. Double-cliquez sur le dossier **Work Resources (Ressources de travail)** sur le bureau local.

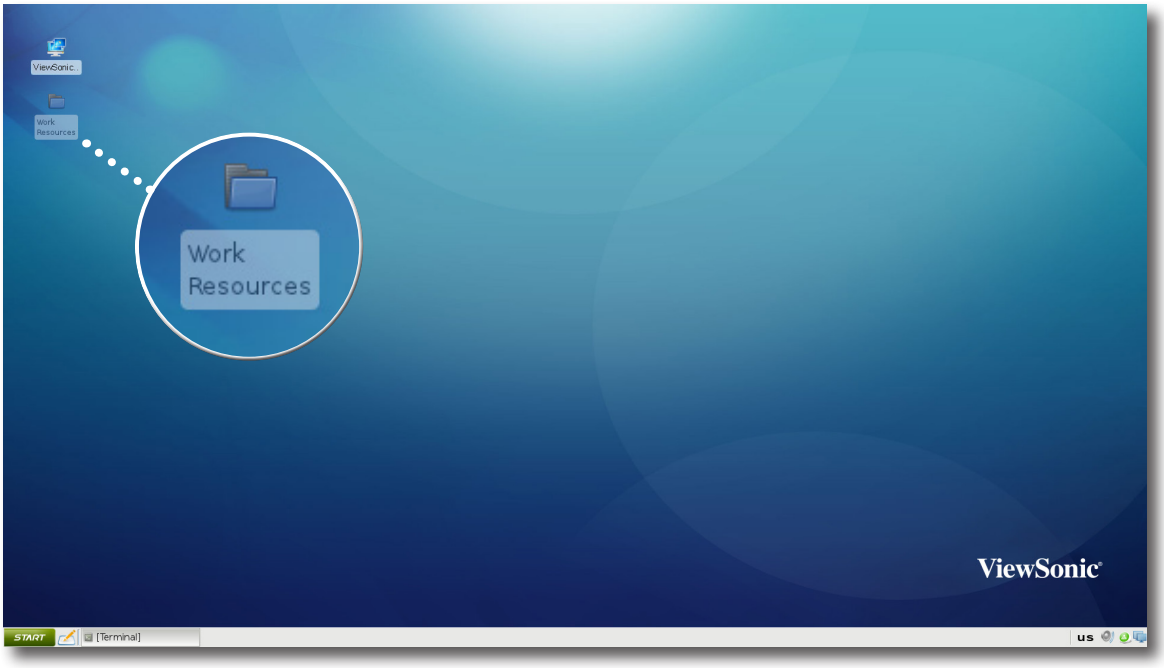

2. Les raccourcis d'accès aux applications disponibles se trouvent dans ce dossier.

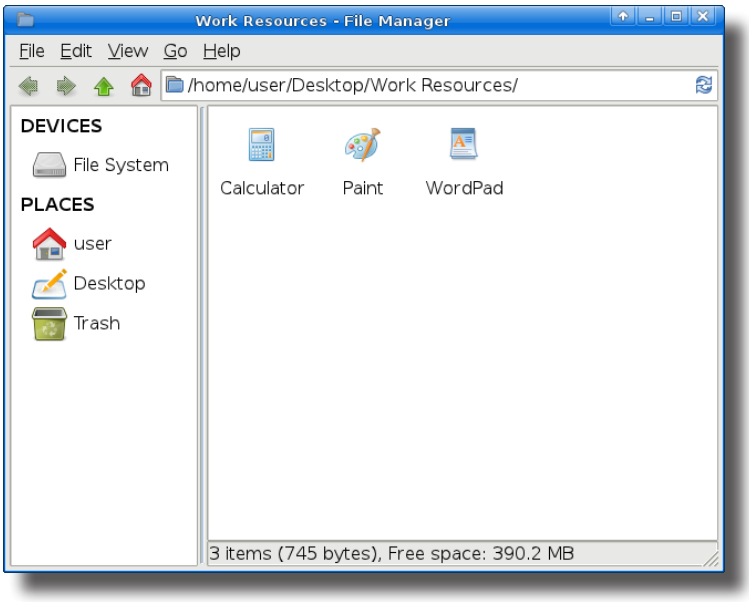

3. Double-cliquez pour choisir l'application souhaitée.

4. Une fenêtre demandant des justificatifs s'affiche.

5. Fournissez vos informations d'identification, puis cliquez sur **OK** pour lancer l'application sélectionnée.

Exemples d'applications à distance
Mozilla Firefox et calculatrice

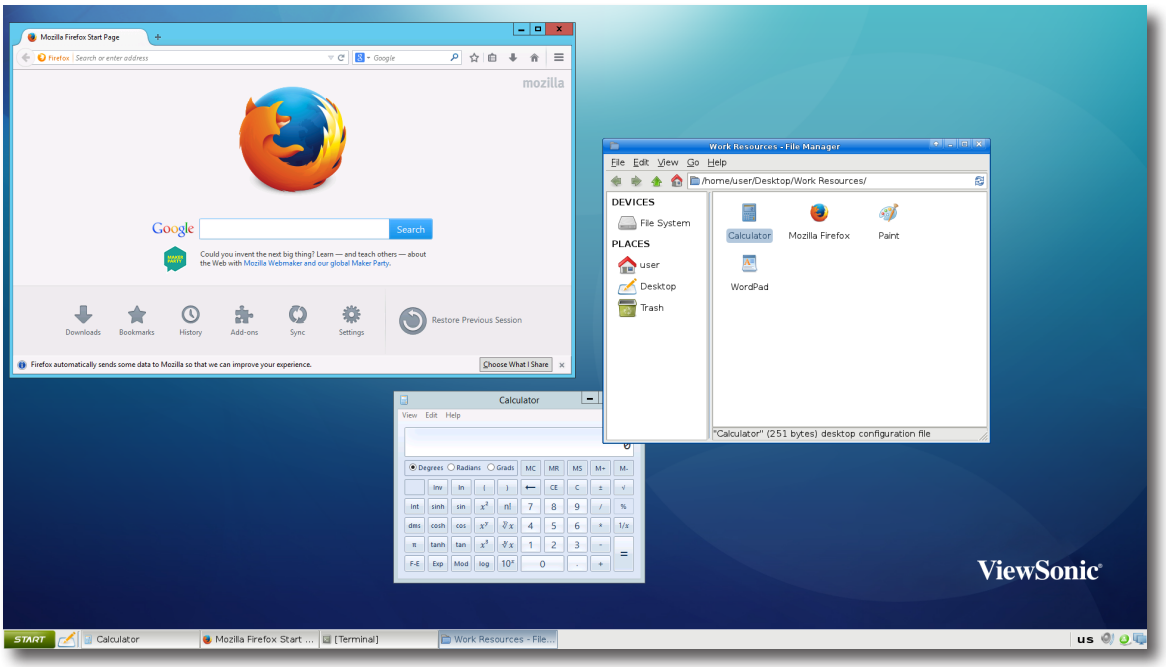

4.6.5 Configurer les paramètres de connexion RDP avancés

Le tableau suivant propose une description de chaque paramètre pour les connexions RDP. Veuillez vous référer à ce tableau pour configurer les paramètres avancés et personnaliser les raccourcis du bureau local et du menu START (Démarrer) pour l'accès au service.

REMARQUE

- Veuillez noter que les paramètres disponibles varient selon le type de connexion sélectionné.

Paramètres pour le type de connexion Remote Desktop (Bureau à distance)

REMARQUE

- Pour les descriptions des paramètres disponibles pour le type de connexion Remote Web Access, veuillez vous référer à "Paramètres pour le type de connexion Remote Web Access (Accès Web à distance)" en page 121.
- Pour les descriptions des paramètres disponibles pour le type de connexion Web Feed, veuillez vous référer à "Paramètres pour le type de connexion de la connexion Web Feed (Fil d'actualité)" en page 124.

Sous-onglet **General (Général)**

<table>
<tr><th colspan="2">Paramètres serveur</th></tr>
<tr><th>Élément</th><th>Description</th></tr>
<tr><td>Session Name (Nom de session)</td><td>Saisissez le nom des sessions Remote Desktop.</td></tr>
<tr><td>Computer (Ordinateur)</td><td>Saisissez le nom de l'ordinateur ou l'adresse IP du serveur sur lequel lancer une session Remote Desktop (Bureau à distance).</td></tr>
<tr><td>Connection Type (Type de connexion)</td><td>Ce tableau fournit uniquement des descriptions pour les paramètres disponibles quand Remote Desktop (Bureau à distance) est sélectionné.

Trois types de connexion sont disponibles :

<table><tr><th>Option</th><th>Description</th></tr><tr><td>Remote Desktop (Bureau à distance)</td><td>Sélectionnez pour accéder aux services des bureaux/ applications distants.</td></tr><tr><td>Remote Web Access (Accès Web à distance)</td><td>Sélectionnez pour accéder aux services de l'application distante via un navigateur Web (Mozilla Firefox).</td></tr><tr><td>Web Feed (Fil d'actualité)</td><td>Sélectionnez pour accéder aux services de l'application distante via des raccourcis bureau publiés.</td></tr></table></td></tr>
<tr><td>Connection Quality (Qualité de la connexion)</td><td>Sélectionnez le paramètre qui décrit le mieux la qualité de votre connexion réseau. Trois options sont disponibles : LAN (Very Fast) (Très rapide - Lan), Broadband (Fast) (Rapide - Haut débit), et Modem (Slow) (Lente - Modem).</td></tr>
</table>

<table>
<tr><td>Network Level Authentication (Authentification au niveau réseau)</td><td>Pour activer/désactiver l'authentification au niveau réseau.

REMARQUE : L'authentification au niveau réseau est la méthode d'authentification utilisée pour améliorer la sécurité du serveur en demandant à l'utilisateur de s'authentifier avant que l'écran de connexion ne s'affiche et qu'une session ne soit créée. Il s'agit d'une méthode d'authentification plus sûre qui peut contribuer à protéger l'ordinateur distant des logiciels et utilisateurs malveillants.</td></tr>
<tr><td>Server Authentication (Authentification serveur)</td><td>Sélectionnez quoi faire ensuite si le client ne peut pas vérifier l'identité de l'ordinateur distant. Trois options sont disponibles : Connect and don’t warn me (Se connecter et ne pas m’avertir), Warn me (M’avertir) et Do not connect (Ne pas se connecter).

<table><tr><th>Option</th><th>Description</th></tr><tr><td>Connect and don’t warn me (Se connecter et ne pas m'avertir)</td><td>Se connecte quand même sans aucun avertissement.</td></tr><tr><td>Warn me (M'avertir)</td><td>Avertit et permet aux utilisateurs de choisir de se connecter ou non.</td></tr><tr><td>Do not connect (Ne pas se connecter)</td><td>Refuse la connexion.</td></tr></table>
REMARQUE : Pour importer des certificats de sécurité pour les ordinateurs distants, veuillez vous référer à la section “4.2.11 Importer les certificats des ordinateurs distants” en page 55 .</td></tr>
<tr><td colspan="2">Paramètres de connexion</td></tr>
<tr><td>Élément</td><td>Description</td></tr>
<tr><td>Username (Nom d'utilisateur)</td><td>Saisissez le nom de compte/d'utilisateur pour l'authentification.</td></tr>
<tr><td>Password (Mot de passe)</td><td>Saisissez le mot de passe du compte utilisateur pour l'authentification.</td></tr>
<tr><td>Domain (Domaine)</td><td>Saisissez le domaine du serveur.

REMARQUE : Un domaine est une collection d'ordinateurs sur un réseau partageant une base de données et une stratégie de sécurité identiques. Laissez ce champ vide si le serveur n'appartient à aucun domaine.</td></tr>
</table>

<table>
<tr><th colspan="2">Common Settings (Paramètres communs)</th></tr>
<tr><th>Élément</th><th>Description</th></tr>
<tr><td>Autostart When Startup (Lancer automatiquement au démarrage)</td><td>
Choisissez si vous souhaitez ou non ouvrir automatiquement une session Remote Desktop quand le client SC-T46 est démarré (Mode démarrage auto).

REMARQUE : Il existe trois modes similaires mais différents pour votre SC-T46, et un seul mode prendra effet si tous sont activés. Les trois modes et l'ordre de priorité sont indiqués ci-dessous :
<table>
<tr><th>Numéro</th><th>Mode</th><th>Description</th></tr>
<tr><td>1</td><td>Appliance (Appareil)</td><td>Le client démarrera directement avec la session Microsoft RDP souhaitée et s'éteindra après avoir quitté la session.</td></tr>
<tr><td>2</td><td>Autostart (Démarrage auto)</td><td>Le client démarrera directement avec la session Microsoft RDP souhaitée et effectuera l'action configurée après avoir quitté la session.

Les actions disponibles comprennent :
• Le retour au bureau local
• Le lancement d'une nouvelle session
• Le redémarrage du client léger
• L'arrêt de votre client léger</td></tr>
<tr><td>3</td><td>Quick Connection (Connexion rapide)</td><td>Par défaut. Le client accèdera à l'écran de connexion rapide ViewSonic après le démarrage du système.</td></tr>
</table>
REMARQUE : Pour utiliser le mode Autostart (Démarrage auto), assurez-vous que le mode Appliance (Appareil) est désactivé.
</td></tr>
<tr><td>On Application Exit (Quand l'application est fermée)</td><td>
Choisissez que faire quand une session Remote Desktop prend fin. Cinq options sont disponibles : Do nothing (Ne rien faire), Restart Application (Redémarrer l'application), Force-Restart Application (Forcer le redémarrage de l'application), Reboot (Redémarrer machine), et Shutdown (Éteindre).
<table>
<tr><th>Option</th><th>Description</th></tr>
<tr><td>Do Nothing (Ne rien faire)</td><td>Permet de revenir au bureau Linux local du SC-T46.</td></tr>
<tr><td>Restart Application (Redémarrer l'application)</td><td>Ouvre à nouveau une session Remote Desktop.</td></tr>
<tr><td>Force-Restart Application (Forcer le redémarrage de l'application)</td><td>Ouvre une session Bureau à distance à nouveau et saute tous les messages intermédiaires.</td></tr>
<tr><td>Reboot (Rédémarrer)</td><td>Redémarre votre SC-T46</td></tr>
<tr><td>Shutdown (Éteindre)</td><td>Éteint votre SC-T46.</td></tr>
</table>
</td></tr>
</table>

Sous-onglet **Options**

<table>
<tr><th colspan="2">Programmes</th></tr>
<tr><th>Élément</th><th>Description</th></tr>
<tr><td>Start the following program on connection (Démarrer le programme suivant à la connexion)</td><td>Cliquez sur le menu déroulant pour activer ou désactiver le mode Application. Utilisez cette option pour sélectionner le type de session. Deux types de session à distance sont disponibles :
• Remote Desktop (quand le mode Application est désactivé)
• Remote Application (quand le mode Application est activé)

REMARQUE : Les sessions Remote Application sont des sessions à distance utilisées uniquement pour accéder à certaines applications, plutôt que des bureaux complets.

REMARQUE : Avant de pouvoir ouvrir une session Remote Application, vous devez ajouter l'application souhaitée à la liste RemoteApp Programs (Programmes RemoteApp) avec RemoteApp Manager sur le serveur hôte. Pour des instructions complètes sur l'ajout de l'application souhaitée à la liste RemoteApp Programs (Programmes RemoteApp) sur le serveur, veuillez visiter le site de Microsoft sur www.microsoft.com.</td></tr>
<tr><td>Start in the following folder (Démarrer dans le dossier suivant)</td><td>Saisissez l'emplacement de l'application souhaitée (sur le serveur hôte) si Start the following program on connection (Démarrer le programme suivant lors de la connexion) est activé.

REMARQUE : Vous pouvez saisir l'emplacement/chemin de l'application souhaitée dans ce champ, et spécifier uniquement le nom de l'application dans Program path and file name (Chemin et nom de fichier du programme - le champ suivant). Ou vous pouvez saisir le chemin et le nom complets de l'application dans Program path and file name (Chemin et nom de fichier du programme), et laisser ce champ vide.</td></tr>
<tr><td>Program path and file name (Chemin et nom de fichier du programme)</td><td>Saisissez le nom de l'application souhaitée si Start the following program on connection (Démarrer le programme suivant lors de la connexion) est activé.

<table><tr><th>Remote APP (APP distante)</th><th>Exemple de format</th></tr><tr><td>Windows Media Player</td><td>C:\Programs Files (x86)\Windows Media Player\wmplayer.exe</td></tr><tr><td>Adobe Reader X</td><td>C:\Programs Files (x86)\Adobe\Reader 10.0\Reader\ArcoRd32.exe</td></tr><tr><td>Adobe Reader X</td><td>C:\Programs Files (x86)\Adobe\Reader 10.0\Reader\ArcoRd32</td></tr></table>
REMARQUE : l'extension du fichier est facultative.</td></tr>
<tr><th colspan="2">Window Settings (Paramètres de la fenêtre)</th></tr>
<tr><th>Élément</th><th>Description</th></tr>
<tr><td>Color Depth (Profondeur des couleurs)</td><td>Cliquez sur le menu déroulant pour sélectionner la profondeur de couleurs d'une session Remote Desktop. Cinq options sont disponibles : Automatic (Automatique), 15 Bit, 16 Bit, 24 Bit, et 32 Bit.

REMARQUE : Si RemoteFX est activé, alors du 32 bits par pixel sera appliqué peu importe la profondeur de couleurs que vous choisissez ici.

REMARQUE : L'option Automatic (Automatique) utilise le paramètre défini par le serveur hôte.

REMARQUE : Vous pouvez configurer la limite supérieure de profondeur de couleurs pour une session Remote Desktop sur le serveur hôte. Dans ce cas, la valeur ne peut excéder la limite définie peu importe la profondeur de couleurs que vous choisissez ici.</td></tr>
</table>

<table>
<tr><td>Resolution (Résolution)</td><td>Cliquez sur le menu déroulant pour sélectionner la résolution d'affichage d'une session Remote Desktop. Quatre options sont disponibles : Fullscreen (Plein écran), Large Window (Grande fenêtre), Medium Window (Fenêtre moyenne), et Small Window (Petite fenêtre).

<table><tr><th>Option</th><th>Description</th></tr><tr><td>Fullscreen (Plein écran)</td><td>Ouvre une session Remote Desktop en plein écran avec la même résolution d'affichage que le bureau local.</td></tr><tr><td>Large Window (Grande fenêtre)</td><td>Ouvre une session Remote Desktop dans une granderésolution d'affichage.</td></tr><tr><td>Medium Window (Fenêtre moyenne)</td><td>Ouvre une session Remote Desktop dans unerésolution d'affichage moyenne.</td></tr><tr><td>Small Window (Petite fenêtre)</td><td>Ouvre une session Remote Desktop dans une petiterésolution d'affichage.</td></tr></table>
REMARQUE : Pour configurer la résolution d'affichage du bureau local, veuillez vous référer à la section “4.3.3 Configuration des paramètres d’affichage” en page 60.</td></tr>
<tr><td>Use Toolbar (Utiliser la barre d'outils)</td><td>Cliquez sur le menu déroulant pour sélectionner si vous souhaitez utiliser la barre d'outils ViewSonic sur une session Remote Desktop. La barre d'outils vous permet d'ajuster la taille de la fenêtre d'une session ou de suspendre celle-ci.

 </td></tr>
<tr><td>Cursor Auto-hide (Masquer automatiquement le curseur)</td><td>Cliquez sur le menu déroulant pour activer / désactiver le masquage automatique du curseur de la souris ou du pointeur en cas d'inactivité dans les sessions Bureau à distance.</td></tr>
<tr><td>Use RemoteFX (Utiliser RemoteFX)</td><td>Cliquez sur le menu déroulant pour activer/désactiver RemoteFX.

REMARQUE : Windows® RemoteFX™ est une nouvelle technologie qui propose une expérience utilisateur riche en réseau pour les utilisateurs de bureaux distants.

REMARQUE : Pour activer la fonctionnalité RemoteFX pour les sessions Remote Desktop de votre client léger SC-T46, vous devez tout de même configurer le serveur hôte. Pour des instructions détaillées sur l'activation de RemoteFX sur un serveur hôte, veuillez visiter le site Web d'assistance de Microsoft sur support.microsoft.com.</td></tr>
<tr><td>Progressive Rendering (Rendu progressif)</td><td>Cliquez sur le menu déroulant pour activer/désactiver le rendu progressif.

Lorsqu'il est activé, les images et les vidéos sont encodées et envoyées sur progressivement lorsque la bande passante réseau est limitée. Cette nouvelle fonctionnalité RemoteFX est prise en charge par Windows Server 2012 et Windows 8.

REMARQUE : Cette option ne s'affiche que si Use RemoteFX (Utiliser RemoteFX) est activée.</td></tr>
<tr><td>Use Bulk Compression (Utiliser la compression de masse)</td><td>Cliquer pour activer/désactiver la compression de masse du trafic de données entre le client et le serveur.</td></tr>
<tr><td colspan="2">Connection Settings (Paramètres de connexion)</td></tr>
<tr><td>Élément</td><td>Description</td></tr>
<tr><td>Multimedia Redirection (Redirection multimédia)</td><td>Cliquez sur le menu déroulant pour activer/désactiver la redirection multimédia.

Lorsqu'il est activé, le client reçoit des flux multimédia originaux compressés et décode localement pour l'affichage. Cette fonctionnalité augmente la charge sur le client, mais permet d'économiser les ressources du serveur, de diminuer la consommation de bande passante, et d'améliorer l'expérience de lecture audio et vidéo.</td></tr>
</table>

USB Storage Mapping (Mappage du stockage USB)	Cliquez sur le menu déroulant pour activer/désactiver le mappage du stockage USB. Quand **Enable (Activé)** est sélectionné, les utilisateurs peuvent accéder aux appareils de stockage USB locaux, comme les clés USB et les lecteurs de cartes mémoires, dans une session Remote Desktop. **REMARQUE :** ViewSonic Client Setup vous permet également d'activer ou désactiver l'utilisation d'appareils de stockage USB connectés localement. Vous devez activer les appareils de stockage USB connectés localement avant de pourvoir les utiliser dans une session Remote Desktop. Ce paramètre est activé par défaut. **REMARQUE :** Pour configurer l'utilisation des appareils de stockage USB, veuillez vous référer à la section "4.4.3 Configurer les paramètres pour les appareils de stockage USB" en page 70.
Printer Mapping (Mappage de l'imprimante)	Cliquez sur le menu déroulant pour activer/désactiver le mappage de l'imprimante. Quand **Enable (Activé)** est sélectionné, les utilisateurs peuvent accéder à une imprimante locale ou en réseau sur une session Remote Desktop. **REMARQUE :** Vous devez d'abord ajouter une imprimante ou en réseau sur votre SC-T46, puis activer cette fonctionnalité pour utiliser cette imprimante sur une session Remote Desktop. **REMARQUE :** Pour des instructions détaillées sur l'ajout d'une imprimante locale ou en réseau sur votre SC-T46, veuillez vous référer à la section "4.4.6 Ajouter une imprimante locale" en page 73 or "4.4.7 Ajouter une imprimante en réseau" en page 76.
Serial Port Mapping (Mappage des ports série)	Cliquez sur le menu déroulant pour activer/désactiver le mappage des ports série. Quand **Enable (Activé)** est sélectionné, les utilisateurs peuvent accéder à un appareil en série, par exemple un lecteur de code-barres, sur une session Remote Desktop.
Parallel Port Mapping (Mappage des ports parallèles)	Cliquez sur le menu déroulant pour activer/désactiver le mappage des ports parallèles. Quand **Enable (Activé)** est sélectionné, les utilisateurs peuvent accéder à un appareil parallèle, par exemple une imprimante ou un scanner, sur une session Remote Desktop.
Smart Card Mapping (Mappage de smart card)	Cliquez sur le menu déroulant pour activer/désactiver le mappage de smart card. Quand **Enable (Activé)** est sélectionné, les utilisateurs peuvent accéder à un lecteur de smart card sur une session Remote Desktop.

Paramètres des ressources locales

Élément	Description
Remote Audio Playback (Lecture audio à distance)	Cliquez sur le menu déroulant pour configurer les paramètres de lecture audio sur une session Remote Desktop. Trois options sont disponibles : **Bring to this computer (Lire sur cet ordinateur)**, **Play on remote computer (Lire sur l'ordinateur distant)**, et **Do not play (Ne pas lire)**.

Option	Description
Play on this computer (Lire sur cet ordinateur)	Permet de lire l'audio d'une session Remote Desktop à l'aide des appareils audio locaux.
Play on remote computer (Lire sur l'ordinateur distant)	Permet de lire l'audio sur une session Remote Desktop à l'aide des appareils audio connectés à l'ordinateur distant.
Do not play (Ne pas lire)	Désactive la lecture audio d'une session Remote Desktop à l'aide des appareils audio locaux.

<table>
<tr><td>Remote Audio Recording (Enregistrement audio à distance)</td><td>Cliquez sur le menu déroulant pour configurer les paramètres de lecture audio sur une session Remote Desktop. Deux options sont disponibles : Recording from this computer (Enregistrer à partir de cet ordinateur) et Do not record (Ne pas enregistrer).

Option — Description
Recording from this computer (Enregistrer à partir de cet ordinateur) — Permet d'enregistrer l'audio d'une session Remote Desktop à l'aide des appareils audio locaux.
Do not record (Ne pas enregistrer) — Désactive l'enregistrement audio d'une session Remote Desktop par les appareils audio locaux.</td></tr>
<tr><td colspan="2">Paramètres de redirection USB RemoteFX</td></tr>
<tr><td>Élément</td><td>Description</td></tr>
<tr><td>Use RemoteFX USB Redirection (Utiliser la redirection USB RemoteFX)</td><td>Cocher/décocher pour activer/désactiver les appareils USB connectés localement sur une session Remote Desktop (machines virtuelles uniquement).

REMARQUE : La redirection USB RemoteFX permet la redirection d'appareils USB vers des machines virtuelles hébergées sur un serveur (avec système d'exploitation invité).

REMARQUE : La redirection USB RemoteFX ne s'applique qu'aux services Remote Desktop basés sur des machines virtuelles et non ceux basés sur des sessions. Pour plus d'informations, veuillez visiter le site d'assistance Microsoft sur support.microsoft.com.

Du côté client, veuillez procéder comme suit pour activer les appareils USB connectés localement sur un bureau basé sur une machine virtuelle :
1. Assurez-vous que l'appareil USB souhaité est bien connecté au client.
2. Assurez-vous que RemoteFX est activé sur votre SC-T46 (voir “Use RemoteFX (Utiliser RemoteFX)” en page 118).
3. Cliquez pour cocher Use RemoteFX USB Redirection (Utiliser la redirection USB RemoteFX).
4. Une nouvelle case à cocher apparaît avec le pilote requis pour l'appareil. Cochez pour activer le pilote.
5. Cliquez sur Save (Enregistrer) pour confirmer.

REMARQUE : Vous devez aussi configurer le serveur hôte et son OS invité pour activer la redirection USB RemoteFX sur une session Remote Desktop. Pour plus d'instructions sur la configuration côté serveur, veuillez visiter le site Web de l'assistance Microsoft sur support.microsoft.com.</td></tr>
</table>

Sous-onglet **RD Gateway (Passerelle RD)**

Connection Settings (Paramètres de connexion)	
Élément	**Description**
Use RD Gateway server (Utiliser un serveur passerelle RD)	Cocher/Décocher pour activer/désactiver l'utilisation d'un serveur passerelle RD. Une fois coché, les deux éléments suivants apparaissent dans ce tableau.
Server Name (Nom du serveur)	Saisissez le nom du serveur passerelle RD. Demandez ces informations à l'administrateur.
Use my Remote Desktop credentials for the RD Gateway (Utiliser mes identifiants du Bureau à distance pour la passerelle RD)	Cochez pour utiliser les même identifiants pour l'ordinateur Bureau à distance et pour le serveur RD Gateway.
Bypass RD Gateway for local address (Contourner le serveur RD Gateway pour les adresses locales)	Cochez pour empêcher le trafic vers et depuis les adresses du réseau local d'être acheminé via le serveur RD Gateway. Ceci peut rendre votre connexion RDP plus rapide.

Paramètres pour le type de connexion Remote Web Access (Accès Web à distance)

REMARQUE

- Pour les descriptions des paramètres disponibles pour le type de connexion Remote Desktop, veuillez vous référer à "Paramètres pour le type de connexion Remote Desktop (Bureau à distance)" en page 114.
- Pour les descriptions des paramètres disponibles pour le type de connexion Web Feed, veuillez vous référer à "Paramètres pour le type de connexion de la connexion Web Feed (Fil d'actualité)" en page 124.

Sous-onglet **General (Général)**

<table>
<tr><th colspan="2">Paramètres serveur</th></tr>
<tr><th>Élément</th><th>Description</th></tr>
<tr><td>Session Name (Nom de session)</td><td>Saisissez le nom des sessions Remote Web Access (Accès Web à distance).</td></tr>
<tr><td>Connection URL (URL de connexion)</td><td>Saisissez l'URL du serveur sur lequel envoyer les sessions Remote Web Access.</td></tr>
<tr><td>Connection Type (Type de connexion)</td><td>Ce tableau fournit uniquement des descriptions pour les paramètres disponibles quand Remote Web Access (Accès Web à distance) est sélectionné.

Trois types de connexion sont disponibles :

<table>
<tr><th>Option</th><th>Description</th></tr>
<tr><td>Remote Desktop (Bureau à distance)</td><td>Sélectionnez pour accéder aux services des bureaux/applications distants.</td></tr>
<tr><td>Remote Web Access (Accès Web à distance)</td><td>Sélectionnez pour accéder aux services de l'application distante via un navigateur Web (Mozilla Firefox).</td></tr>
<tr><td>Web Feed (Fil d'actualité)</td><td>Sélectionnez pour accéder aux services de l'application distante via des raccourcis bureau publiés.</td></tr>
</table>
</td></tr>
</table>

<table>
<tr><th colspan="2">Common Settings (Paramètres communs)</th></tr>
<tr><th>Élément</th><th>Description</th></tr>
<tr><td>Autostart When Startup (Lancer automatiquement au démarrage)</td><td>
Choisissez si vous souhaitez ou non ouvrir automatiquement une session Remote Access Web quand le client SC-T46 est démarré (Mode démarrage auto).

REMARQUE : Il existe trois modes similaires mais différents pour votre SC-T46, et un seul mode prendra effet si tous sont activés. Les trois modes et l'ordre de priorité sont indiqués ci-dessous :

<table>
<tr><th>Numéro</th><th>Mode</th><th>Description</th></tr>
<tr><td>1</td><td>Appliance (Appareil)</td><td>Le client démarrera directement avec la session Microsoft RDP souhaitée et s'éteindra après avoir quitté la session.</td></tr>
<tr><td>2</td><td>Autostart (Démarrage auto)</td><td>Le client démarrera directement avec la session Microsoft RDP souhaitée et effectuera l'action configurée après avoir quitté la session.

Les actions disponibles comprennent :
• Le retour au bureau local
• Le lancement d'une nouvelle session
• Le redémarrage du client léger
• L'arrêt de votre client léger</td></tr>
<tr><td>3</td><td>Quick Connection (Connexion rapide)</td><td>Par défaut. Le client accèdera à l'écran de connexion rapide ViewSonic après le démarrage du système.</td></tr>
</table>

REMARQUE : Pour utiliser le mode Autostart (Démarrage auto), assurez-vous que le mode Appliance (Appareil) est désactivé.
</td></tr>
<tr><td>On Application Exit (Quand l'application est fermée)</td><td>
Choisissez que faire quand une session Remote Web Access prend fin. Cinq options sont disponibles : Do nothing (Ne rien faire), Restart Application (Redémarrer l'application), Force-Restart Application (Forcer le redémarrage de l'application), Reboot (Redémarrer machine), et Shutdown (Éteindre).

<table>
<tr><th>Option</th><th>Description</th></tr>
<tr><td>Do Nothing (Ne rien faire)</td><td>Permet de revenir au bureau Linux local du SC-T46.</td></tr>
<tr><td>Restart Application (Redémarrer l'application)</td><td>Ouvre à nouveau une session Remote Web Access.</td></tr>
<tr><td>Force-Restart Application (Forcer le redémarrage de l'application)</td><td>Ouvre une session Remote Web Access à nouveau et saute tous les messages intermédiaires.</td></tr>
<tr><td>Reboot (Rédémarrer)</td><td>Redémarre votre SC-T46</td></tr>
<tr><td>Shutdown (Éteindre)</td><td>Éteint votre SC-T46.</td></tr>
</table>
</td></tr>
</table>

Sous-onglet **Options**

REMARQUE

- Aucune option n'est disponible dans le sous-onglet **Options** pour les connexions de type Remote Web Access (Accès Web à distance).

Sous-onglet **RD Gateway (Passerelle RD)**

REMARQUE

- Aucune option n'est disponible dans le sous-onglet **RD Gateway (Passerelle RD)** pour les connexions de type Remote Web Access (Accès Web à distance).

Paramètres pour le type de connexion de la connexion Web Feed (Fil d'actualité)

REMARQUE

- Pour les descriptions des paramètres disponibles pour le type de connexion Remote Desktop, veuillez vous référer à "Paramètres pour le type de connexion Remote Desktop (Bureau à distance)" en page 114.
- Pour les descriptions des paramètres disponibles pour le type de connexion Remote Web Access, veuillez vous référer à "Paramètres pour le type de connexion Remote Web Access (Accès Web à distance)" en page 121.

Sous-onglet **General (Général)**

Paramètres serveur	
Élément	**Description**
Session Name (Nom de session)	Saisissez le nom des sessions Web Feed (Fil d'actualité).
URL Web Feed (Fil d'actualité)	Saisissez l'URL du serveur sur lequel envoyer les sessions Web Feed.
Connection Type (Type de connexion)	Ce tableau fournit uniquement des descriptions pour les paramètres disponibles quand **Web Feed (Fil d'actualité)** est sélectionné. Trois types de connexion sont disponibles : **Option** — **Description** Remote Desktop (Bureau à distance) — Sélectionnez pour accéder aux services des bureaux/ applications distants. Remote Web Access (Accès Web à distance) — Sélectionnez pour accéder aux services de l'application distante via un navigateur Web (Mozilla Firefox). Web Feed (Fil d'actualité) — Sélectionnez pour accéder aux services de l'application distante via des raccourcis bureau publiés.
Paramètres de connexion	
Élément	**Description**
Username (Nom d'utilisateur)	Saisissez le nom de compte/d'utilisateur pour l'authentification.
Password (Mot de passe)	Saisissez le mot de passe du compte utilisateur pour l'authentification.
Domain (Domaine)	Saisissez le domaine du serveur.
RemoteApp and Desktop Connections (Connexions RemoteApp et Bureau à distance)	
Élément	**Description**
Update Now (Mettre à jour maintenant)	Cliquez pour rechercher et mettre à jour la liste des applications publiées depuis le serveur.

Sous-onglet **Options**

Window Settings (Paramètres de la fenêtre)	
Élément	**Description**
Color Depth (Profondeur des couleurs)	Cliquez sur le menu déroulant pour sélectionner la profondeur de couleurs d'une session Remote Desktop. Cinq options sont disponibles : **Automatic (Automatique)**, **15 Bit**, **16 Bit**, **24 Bit**, et **32 Bit**. **REMARQUE :** Si RemoteFX est activé, alors du 32 bits par pixel sera appliqué peu importe la profondeur de couleurs que vous choisissez ici. **REMARQUE :** L'option **Automatic (Automatique)** utilise le paramètre défini par le serveur hôte. **REMARQUE :** Vous pouvez configurer la limite supérieure de profondeur de couleurs pour une session Remote Desktop sur le serveur hôte. Dans ce cas, la valeur ne peut excéder la limite définie peu importe la profondeur de couleurs que vous choisissez ici.
Cursor Auto-hide (Masquer automatiquement le curseur)	Cliquez sur le menu déroulant pour activer / désactiver le masquage automatique du curseur de la souris ou du pointeur en cas d'inactivité dans les sessions Bureau à distance.
Use RemoteFX (Utiliser RemoteFX)	Cliquez sur le menu déroulant pour activer/désactiver RemoteFX. **REMARQUE :** Windows® RemoteFX™ est une nouvelle technologie qui propose une expérience utilisateur riche en réseau pour les utilisateurs de bureaux distants. **REMARQUE :** Pour activer la fonctionnalité RemoteFX pour les sessions Remote Desktop de votre client léger SC-T46, vous devez tout de même configurer le serveur hôte. Pour des instructions détaillées sur l'activation de RemoteFX sur un serveur hôte, veuillez visiter le site Web d'assistance de Microsoft sur support.microsoft.com.
Use Bulk Compression (Utiliser la compression de masse)	Cliquer pour activer/désactiver la compression de masse du trafic de données entre le client et le serveur.
Connection Settings (Paramètres de connexion)	
Élément	**Description**
USB Storage Mapping (Mappage du stockage USB)	Cliquez sur le menu déroulant pour activer/désactiver le mappage du stockage USB. Quand **Enable (Activé)** est sélectionné, les utilisateurs peuvent accéder aux appareils de stockage USB locaux, comme les clés USB et les lecteurs de cartes mémoires, dans une session Remote Desktop. **REMARQUE :** ViewSonic Client Setup vous permet également d'activer ou désactiver l'utilisation d'appareils de stockage USB connectés localement. Vous devez activer les appareils de stockage USB connectés localement avant de pourvoir les utiliser dans une session Remote Desktop. Ce paramètre est activé par défaut. **REMARQUE :** Pour configurer l'utilisation des appareils de stockage USB, veuillez vous référer à la section “4.4.3 Configurer les paramètres pour les appareils de stockage USB” en page 70.
Printer Mapping (Mappage de l'imprimante)	Cliquez sur le menu déroulant pour activer/désactiver le mappage de l'imprimante. Quand **Enable (Activé)** est sélectionné, les utilisateurs peuvent accéder à une imprimante locale ou en réseau sur une session Remote Desktop. **REMARQUE :** Vous devez d'abord ajouter une imprimante ou en réseau sur votre SC-T46, puis activer cette fonctionnalité pour utiliser cette imprimante sur une session Remote Desktop. **REMARQUE :** Pour des instructions détaillées sur l'ajout d'une imprimante locale ou en réseau sur votre SC-T46, veuillez vous référer à la section “4.4.6 Ajouter une imprimante locale” en page 73 or “4.4.7 Ajouter une imprimante en réseau” en page 76.

Serial Port Mapping (Mappage des ports série)	Cliquez sur le menu déroulant pour activer/désactiver le mappage des ports série. Quand **Enable (Activé)** est sélectionné, les utilisateurs peuvent accéder à un appareil en série, par exemple un lecteur de code-barres, sur une session Remote Desktop.
Parallel Port Mapping (Mappage des ports parallèles)	Cliquez sur le menu déroulant pour activer/désactiver le mappage des ports parallèles. Quand **Enable (Activé)** est sélectionné, les utilisateurs peuvent accéder à un appareil parallèle, par exemple une imprimante ou un scanner, sur une session Remote Desktop.
Mappage de smart card	Cliquez sur le menu déroulant pour activer/désactiver le mappage de smart card. Quand **Enable (Activé)** est sélectionné, les utilisateurs peuvent accéder à un lecteur de smart card sur une session Remote Desktop.

Paramètres des ressources locales

Élément	Description
Remote Audio Playback (Lecture audio à distance)	Cliquez sur le menu déroulant pour configurer les paramètres de lecture audio sur une session Remote Desktop. Trois options sont disponibles : **Bring to this computer (Lire sur cet ordinateur)**, **Play on remote computer (Lire sur l'ordinateur distant)**, et **Do not play (Ne pas lire)**.

Option	Description
Play on this computer (Lire sur cet ordinateur)	Permet de lire l'audio d'une session Remote Desktop à l'aide des appareils audio locaux.
Play on remote computer (Lire sur l'ordinateur distant)	Permet de lire l'audio sur une session Remote Desktop à l'aide des appareils audio connectés à l'ordinateur distant.
Do not play (Ne pas lire)	Désactive la lecture audio d'une session Remote Desktop à l'aide des appareils audio locaux.

Remote Audio Recording (Enregistrement audio à distance)	Cliquez sur le menu déroulant pour configurer les paramètres de lecture audio sur une session Remote Desktop. Deux options sont disponibles : **Recording from this computer (Enregistrer à partir de cet ordinateur)** et **Do not record (Ne pas enregistrer)**.

Option	Description
Recording from this computer (Enregistrer à partir de cet ordinateur)	Permet d'enregistrer l'audio d'une session Remote Desktop à l'aide des appareils audio locaux.
Do not record (Ne pas enregistrer)	Désactive l'enregistrement audio d'une session Remote Desktop par les appareils audio locaux.

Paramètres de redirection USB RemoteFX	
Élément	**Description**
Use RemoteFX USB Redirection (Utiliser la redirection USB RemoteFX)	Cocher/décocher pour activer/désactiver les appareils USB connectés localement sur une session Remote Desktop (machines virtuelles uniquement). **REMARQUE :** La redirection USB RemoteFX permet la redirection d'appareils USB vers des machines virtuelles hébergées sur un serveur (avec système d'exploitation invité). **REMARQUE :** La redirection USB RemoteFX ne s'applique qu'aux services Remote Desktop basés sur des machines virtuelles et non ceux basés sur des sessions. Pour plus d'informations, veuillez visiter le site d'assistance Microsoft sur support.microsoft.com. Du côté client, veuillez procéder comme suit pour activer les appareils USB connectés localement sur un bureau basé sur une machine virtuelle : 1. Assurez-vous que l'appareil USB souhaité est bien connecté au SC-T46. 2. Assurez-vous que RemoteFX est activé sur votre SC-T46 (voir "Use RemoteFX (Utiliser RemoteFX)" en page 118). 3. Cliquez pour cocher **Use RemoteFX USB Redirection (Utiliser la redirection USB RemoteFX)**. 4. Une nouvelle case à cocher apparaît avec le pilote requis pour l'appareil. Cochez pour activer le pilote. 5. Cliquez sur **Save (Enregistrer)** pour confirmer. **REMARQUE :** Vous devez aussi configurer le serveur hôte et son OS invité pour activer la redirection USB RemoteFX sur une session Remote Desktop. Pour plus d'instructions sur la configuration côté serveur, veuillez visiter le site Web de l'assistance Microsoft sur support.microsoft.com.

Sous-onglet **RD Gateway (Passerelle RD)**

REMARQUE

- Aucune option n'est disponible dans le **sous-onglet Options** pour les connexions de type Web Logon (Connexion Web).

4.6.6 Configurer les paramètres de base de connexion ICA

Le paramètre **Citrix ICA** vous permet de configurer les paramètres de connexion ICA pour les services Citrix et de créer des raccourcis sur le bureau local et dans le menu START (Démarrer) pour un accès au service. Vous pouvez accéder aux bureaux virtuels et applications pour le travail facilement grâce à ces raccourcis.

REMARQUE

- Pour plus d'informations sur les solutions de virtualisation de bureau de Citrix, veuillez visiter le site de Citrix sur www.citrix.com ou le centre de connaissances de Citrix sur support.citrix.com.

Six types de connexion sont disponibles :

Type de connexion	Description	Page
Web Logon (Connexion Web)	Sélectionner pour accéder aux services de bureau/d'application via un navigateur Web.	129
StoreFront	Sélectionner pour accéder aux services de bureau/d'application via un StoreFront.	131
VDI-in-a-Box	Sélectionner pour accéder aux services de bureau via un VDI-in-a-Box.	133
XenDesktop	Sélectionner pour accéder aux services de bureau via une version antérieure de XenDesktop.	135
XenApp	Sélectionner pour accéder aux services d'applications via une version antérieure de XenApp.	137
Server Connection (Connexion serveur)	Sélectionner pour accéder aux serveurs de remise de service (Serveurs XenApp uniquement).	139

REMARQUE

- Reportez-vous au tableau suivant pour les produits Citrix et les types de connexion recommandés :

Produit Citrix	Type de connexion recommandé
XenApp 6.5 ou antérieur	XenApp / Web Logon
XenDesktop 5.6 ou antérieur	XenDesktop / Web Logon
XenApp et XenDesktop 7.5	StoreFront / Web Logon
VDI-in-a-Box	VDI-in-a-Box / Web Logon

Type de connexion : Web Logon (Connexion Web)

Pour configurer rapidement les paramètres de connexion ICA pour le type de connexion Web Logon (Connexion Web), veuillez procéder comme suit :

1. Sur ViewSonic Client Setup, cliquez sur **Applications** > **Citrix ICA**.
2. La liste de connexions ICA disponibles s'affiche dans la zone de configuration.

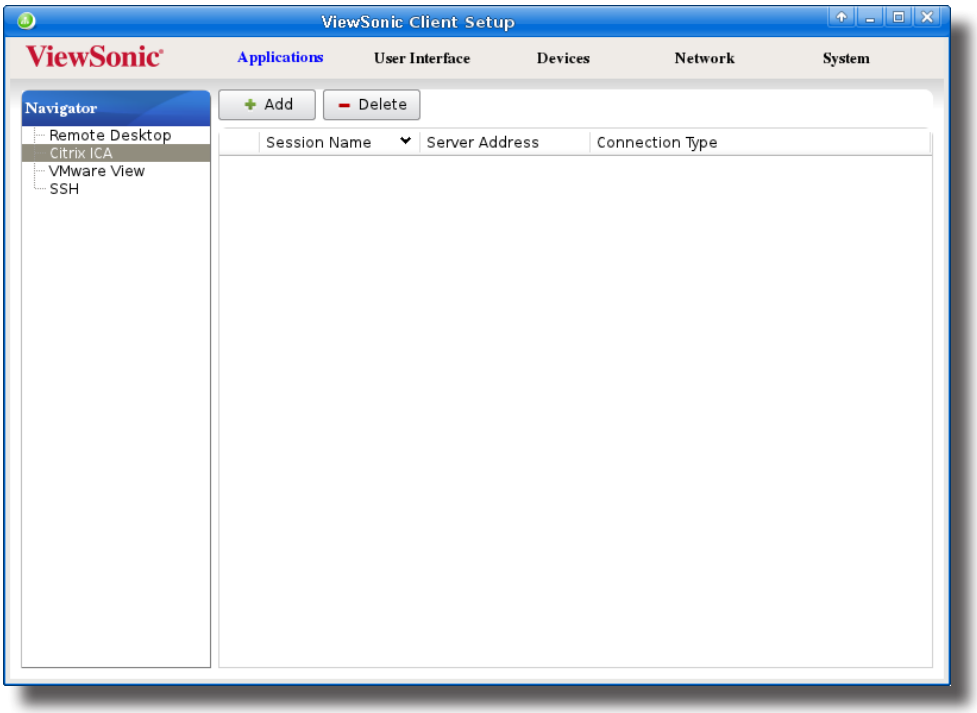

REMARQUE

- Si vous n'avez pas créé de connexion, la liste de connexions ICA sera vide.

3. Cliquez sur **Add (Ajouter)** au sommet de la liste de connexions ICA pour créer une nouvelle connexion ICA.

4. Dans le sous-onglet **General (Général)**, laissez le type de connexion **Web Logon (Connexion Web)** en tant que défaut puis saisissez le nom de session et l'adresse IP/l'URL/le FQDN du serveur via lequel les services Citrix sont accessibles.

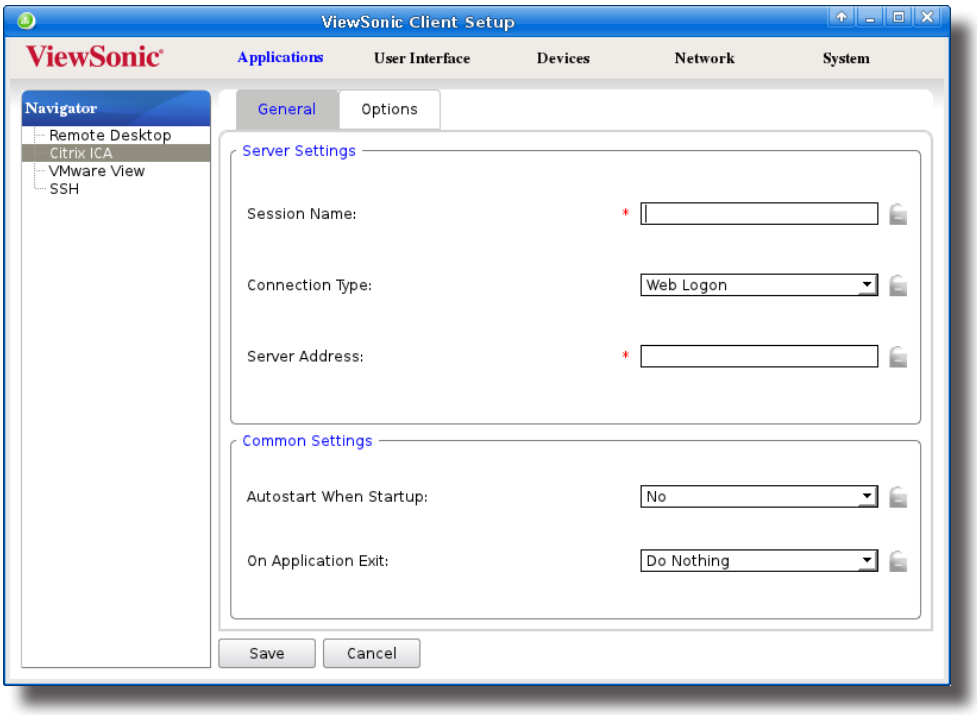

REMARQUE

- Pour les versions plus récentes de XenDesktop et XenApp, vous devrez peut-être de préciser le ***sous-chemin*** du serveur. Reportez-vous au tableau suivant pour plus de détails :

Produit Citrix	Composant à connecter	Adresse de connexion
XenApp 6.5 ou antérieur	Web Interface (Interface Web)	IP / URL / FQDN
XenDesktop 5.6 ou antérieur	Web Interface (Interface Web)	IP / URL / FQDN
XenApp et XenDesktop 7.5	StoreFront	IP / URL / FQDN **plus** *sous-chemin* **Par exemple —** **FQDN :** X75.CTX.poc **Sous-chemin :** /Citrix/StoreWeb (par défaut) **Adresse de connexion :** X75.CTX.poc/Citrix/StoreWeb

- FQDN est l'acronyme de Fully Qualified Domain Name (Nom de domaine complètement qualifié).

5. Cliquez sur **Save (Enregistrer)** pour ajouter cette connexion ICA. Les raccourcis d'accès sont créés automatiquement sur le bureau local et dans le menu START (Démarrer)

REMARQUE

- Selon votre plan de remise de service et la configuration de vos serveurs, vous pourriez avoir à configurer d'autres paramètres de connexion ICA avancés pour l'accès au service. Pour plus d'informations sur les paramètres disponibles, veuillez vous référer à la section “4.6.8 Configurer les paramètres de connexion ICA avancés” en page 148.

Type de connexion : StoreFront

Pour configurer rapidement les paramètres de connexion ICA pour le type de connexion StoreFront, veuillez procéder comme suit :

REMARQUE

- Reportez-vous au tableau suivant pour les produits Citrix et les types de connexion recommandés :

Produit Citrix	Type de connexion recommandé
XenApp 6.5 ou antérieur	XenApp / Web Logon
XenDesktop 5.6 ou antérieur	XenDesktop / Web Logon
XenApp et XenDesktop 7.5	StoreFront / Web Logon
VDI-in-a-Box	VDI-in-a-Box / Web Logon

1. Sur ViewSonic Client Setup, cliquez sur **Applications** > **Citrix ICA**.
2. La liste de connexions ICA disponibles s'affiche dans la zone de configuration.

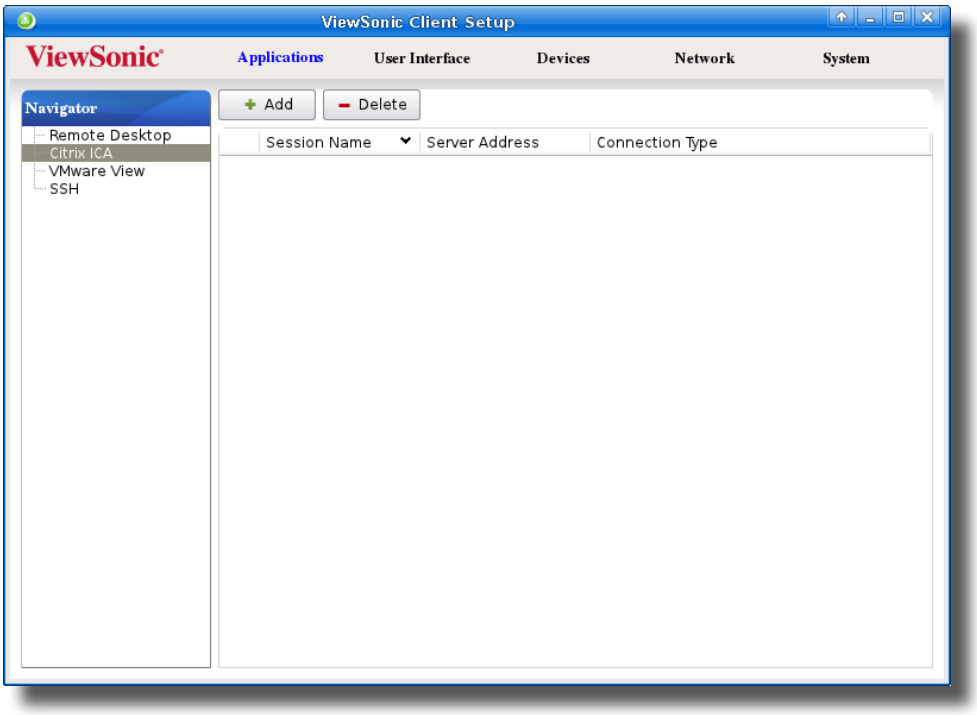

REMARQUE

- Si vous n'avez pas créé de connexion, la liste de connexions ICA sera vide.

3. Cliquez sur **Add (Ajouter)** au sommet de la liste de connexions ICA pour créer une nouvelle connexion ICA.

4. Dans le sous-onglet **General (Général)**, cliquez sur le menu déroulant Connection Type (Type de connexion) pour sélectionner **StoreFront**.

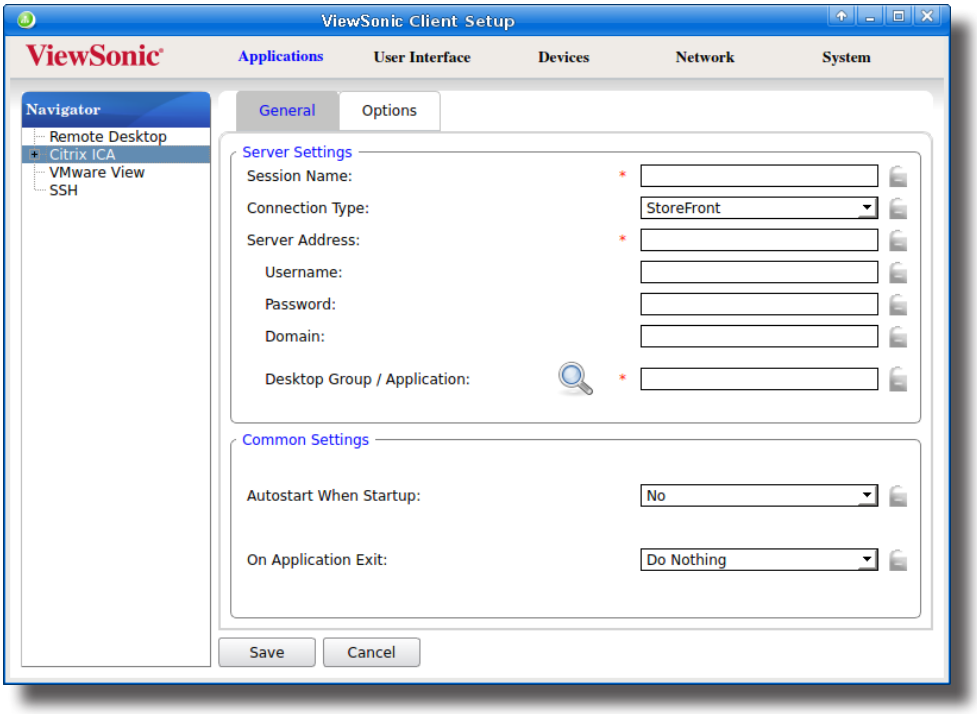

5. Saisissez le nom de la session, l'adresse IP / l' URL / le FQDN du serveur par lequel les applications/bureaux virtuels sont accessibles, et le nom du groupe de bureaux ou de l'application.

REMARQUE

- Vous pouvez utiliser l'icône de recherche pour vous aider à découvrir les groupes de bureau et les applications disponibles pour des identifiants donnés.

6. Cliquez sur **Save (Enregistrer)** pour confirmer. Les raccourcis d'accès personnalisés sont créés automatiquement sur le bureau local et dans le menu START (Démarrer).

REMARQUE

- Selon votre plan de remise de service et la configuration de vos serveurs, vous pourriez avoir à configurer d'autres paramètres de connexion ICA avancés pour l'accès au service. Pour plus d'informations sur les paramètres disponibles, veuillez vous référer à la section “4.6.8 Configurer les paramètres de connexion ICA avancés” en page 148.

Type de connexion : VDI-in-a-Box

Pour configurer rapidement les paramètres de connexion ICA pour le type de connexion VDI-in-a-Box, veuillez procéder comme suit :

REMARQUE

- Reportez-vous au tableau suivant pour les produits Citrix et les types de connexion recommandés :

Produit Citrix	Type de connexion recommandé
XenApp 6.5 ou antérieur	XenApp / Web Logon
XenDesktop 5.6 ou antérieur	XenDesktop / Web Logon
XenApp et XenDesktop 7.5	StoreFront / Web Logon
VDI-in-a-Box	VDI-in-a-Box / Web Logon

1. Sur ViewSonic Client Setup, cliquez sur **Applications** > **Citrix ICA**.
2. La liste de connexions ICA disponibles s'affiche dans la zone de configuration.

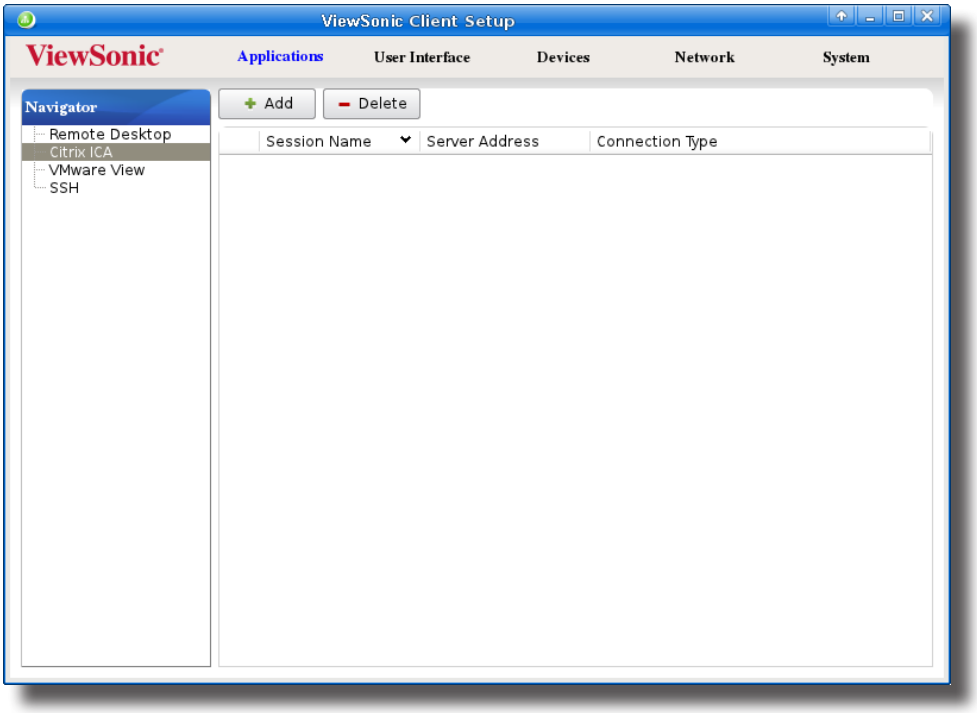

REMARQUE

- Si vous n'avez pas créé de connexion, la liste de connexions ICA sera vide.

3. Cliquez sur **Add (Ajouter)** au sommet de la liste de connexions ICA pour créer une nouvelle connexion ICA.

4. Dans le sous-onglet **General (Général)**, cliquez sur le menu déroulant Connection Type (Type de connexion) pour sélectionner **VDI-in-a-Box**.

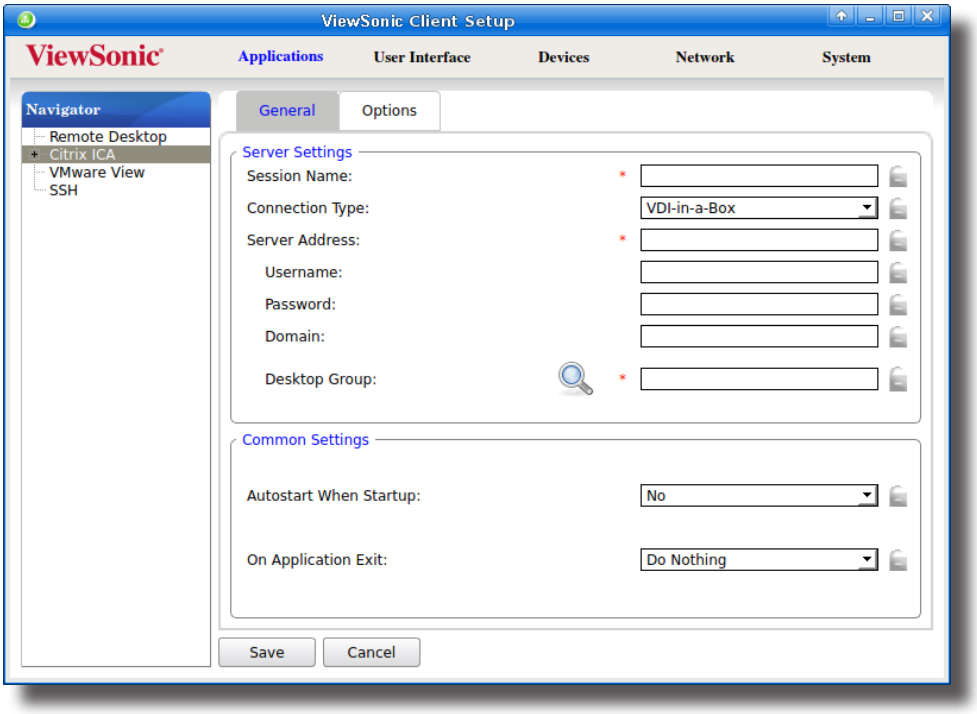

5. Saisissez le nom de la session, l'adresse IP / l' URL / le FQDN du serveur par lequel les bureaux virtuels sont accessibles, et le nom du groupe de bureaux.

REMARQUE

- Vous pouvez utiliser l'icône de recherche pour vous aider à découvrir les groupes de bureau disponibles pour des identifiants donnés.

6. Cliquez sur **Save (Enregistrer)** pour confirmer. Les raccourcis d'accès personnalisés sont créés automatiquement sur le bureau local et dans le menu START (Démarrer).

REMARQUE

- Selon votre plan de remise de service et la configuration de vos serveurs, vous pourriez avoir à configurer d'autres paramètres de connexion ICA avancés pour l'accès au service. Pour plus d'informations sur les paramètres disponibles, veuillez vous référer à la section “4.6.8 Configurer les paramètres de connexion ICA avancés” en page 148.

Type de connexion : XenDesktop

Pour configurer rapidement les paramètres de connexion ICA pour le type de connexion XenDesktop, veuillez procéder comme suit :

REMARQUE

- Reportez-vous au tableau suivant pour les produits Citrix et les types de connexion recommandés :

Produit Citrix	Type de connexion recommandé
XenApp 6.5 ou antérieur	XenApp / Web Logon
XenDesktop 5.6 ou antérieur	XenDesktop / Web Logon
XenApp et XenDesktop 7.5	StoreFront / Web Logon
VDI-in-a-Box	VDI-in-a-Box / Web Logon

1. Sur ViewSonic Client Setup, cliquez sur **Applications** > **Citrix ICA**.
2. La liste de connexions ICA disponibles s'affiche dans la zone de configuration.

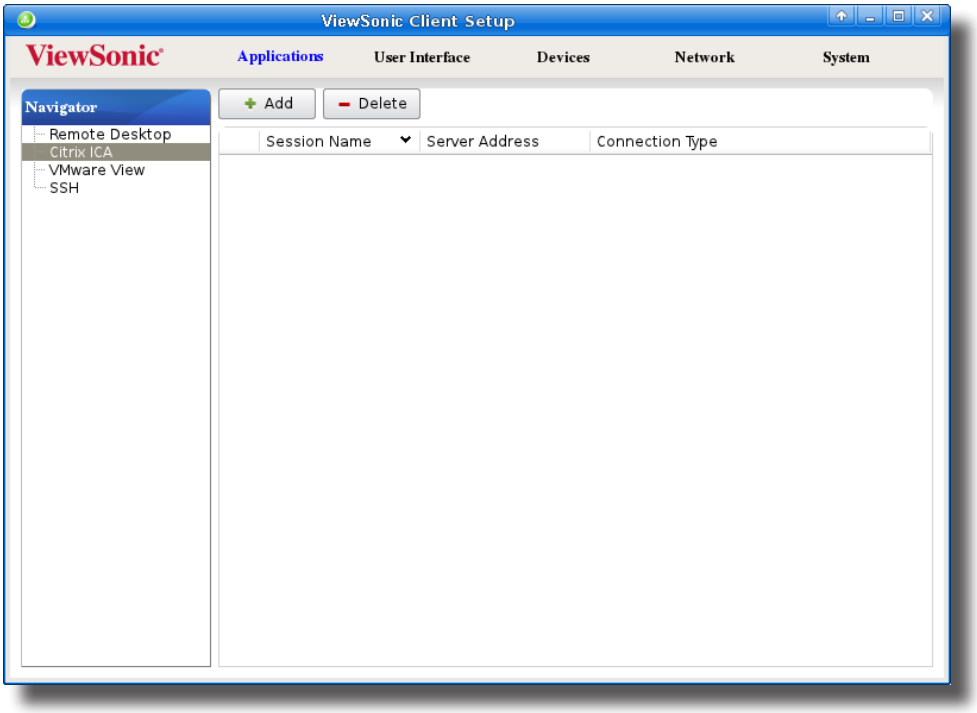

REMARQUE

- Si vous n'avez pas créé de connexion, la liste de connexions ICA sera vide.

3. Cliquez sur **Add (Ajouter)** au sommet de la liste de connexions ICA pour créer une nouvelle connexion ICA.

4. Dans le sous-onglet **General (Général)**, cliquez sur le menu déroulant Connection Type (Type de connexion) pour sélectionner **XenDesktop**.

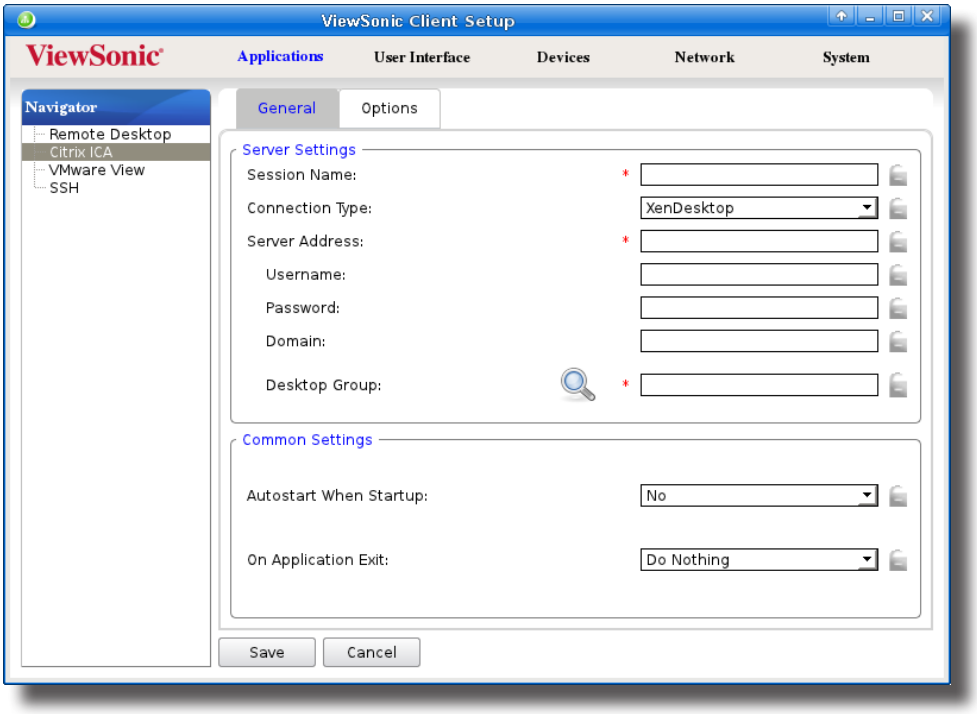

5. Saisissez le nom de la session, l'adresse IP / l' URL / le FQDN du serveur par lequel les bureaux virtuels sont accessibles, et le groupe de bureaux souhaité.

REMARQUE

- Vous pouvez utiliser l'icône de recherche pour vous aider à découvrir les groupes de bureau disponibles pour des identifiants donnés.

6. Cliquez sur **Save (Enregistrer)** pour confirmer. Les raccourcis d'accès personnalisés sont créés automatiquement sur le bureau local et dans le menu START (Démarrer).

REMARQUE

- Selon votre plan de remise de service et la configuration de vos serveurs, vous pourriez avoir à configurer d'autres paramètres de connexion ICA avancés pour l'accès au service. Pour plus d'informations sur les paramètres disponibles, veuillez vous référer à la section “4.6.8 Configurer les paramètres de connexion ICA avancés” en page 148.

Type de connexion : XenApp

Pour configurer rapidement les paramètres de connexion ICA pour le type de connexion XenApp, veuillez procéder comme suit :

REMARQUE

- Reportez-vous au tableau suivant pour les produits Citrix et les types de connexion recommandés :

Produit Citrix	Type de connexion recommandé
XenApp 6.5 ou antérieur	XenApp / Web Logon
XenDesktop 5.6 ou antérieur	XenDesktop / Web Logon
XenApp et XenDesktop 7.5	StoreFront / Web Logon
VDI-in-a-Box	VDI-in-a-Box / Web Logon

1. Sur ViewSonic Client Setup, cliquez sur **Applications** > **Citrix ICA**.
2. La liste de connexions ICA disponibles s'affiche dans la zone de configuration.

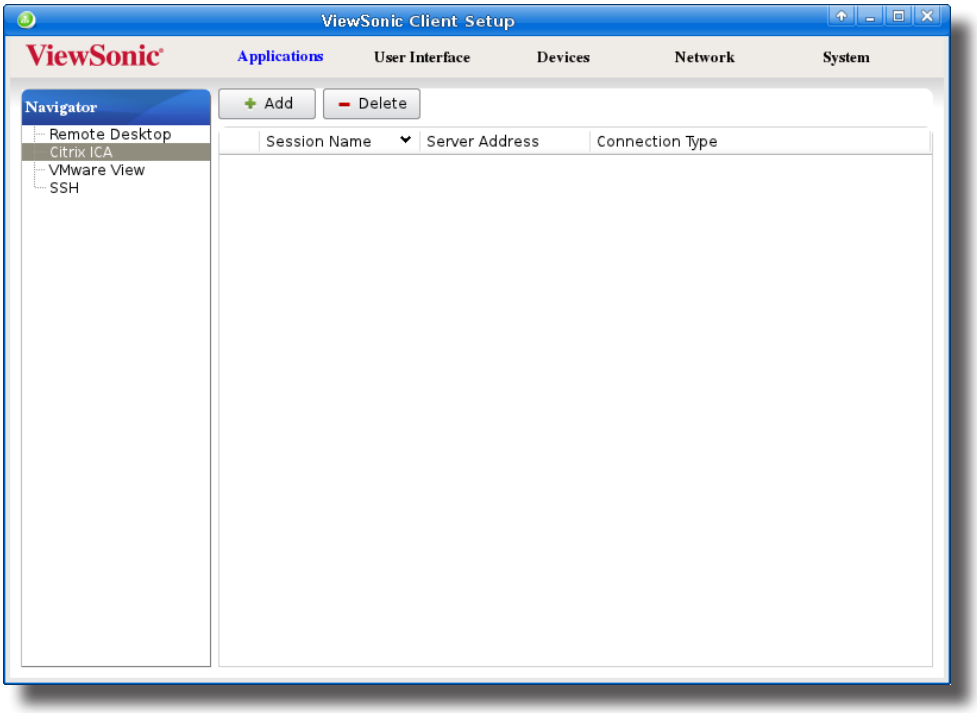

REMARQUE

- Si vous n'avez pas créé de connexion, la liste de connexions ICA sera vide.

3. Cliquez sur **Add (Ajouter)** au sommet de la liste de connexions ICA pour créer une nouvelle connexion ICA.

4. Dans le sous-onglet **General (Général)**, cliquez sur le menu déroulant Connection Type (Type de connexion) pour sélectionner **XenApp**.

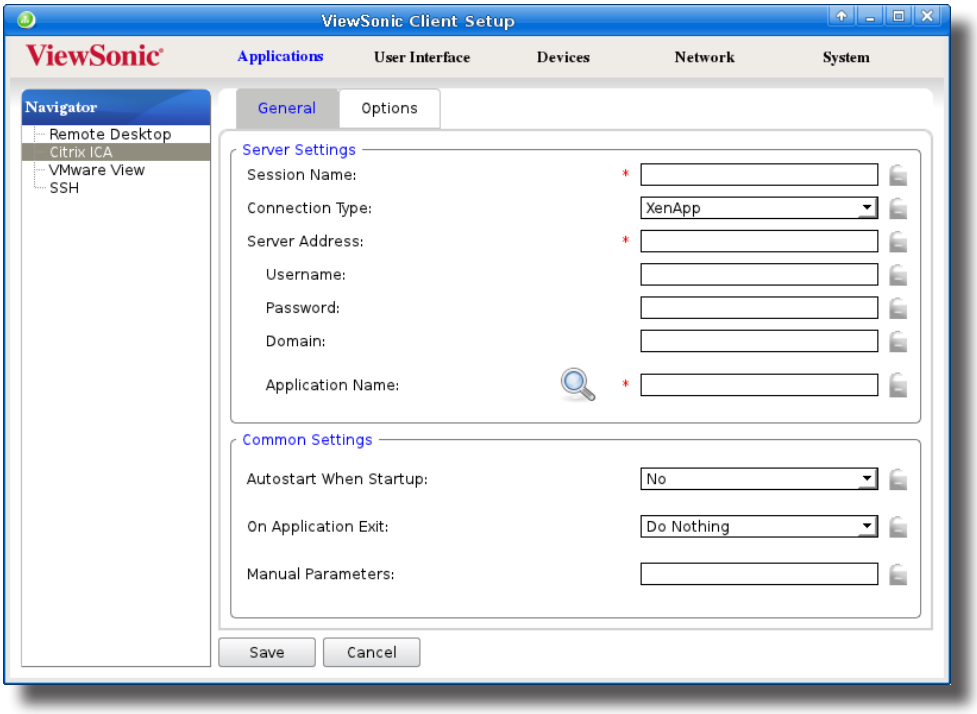

5. Saisissez le nom de la session, l'adresse IP / l' URL / le FQDN du serveur par lequel les applications virtuelles sont accessibles, et le nom de l'application souhaitée.

REMARQUE

- Vous devrez peut-être fournir également le ***numéro de port XML*** pour l'adresse de votre serveur (par exemple, XA65P.CTX.poc:**8080**), en fonction de votre configuration côté serveur.

REMARQUE

- Vous pouvez utiliser l'icône de recherche pour vous aider à découvrir les applications disponibles pour des identifiants donnés.

6. Cliquez sur **Save (Enregistrer)** pour confirmer. Les raccourcis d'accès personnalisés sont créés automatiquement sur le bureau local et dans le menu START (Démarrer).

REMARQUE

- Selon votre plan de remise de service et la configuration de vos serveurs, vous pourriez avoir à configurer d'autres paramètres de connexion ICA avancés pour l'accès au service. Pour plus d'informations sur les paramètres disponibles, veuillez vous référer à la section “4.6.8 Configurer les paramètres de connexion ICA avancés” en page 148.

Type de connexion : Server Connection (Connexion serveur)

Pour configurer rapidement les paramètres de connexion ICA pour le type de connexion Server Connection (Connexion serveur), veuillez procéder comme suit :

REMARQUE

- Ce type de connexion sert à se connecter au serveur XenApp pour l'***administration*** et prend en charge ***uniquement*** *XenApp 6.5 et les versions antérieures*.

1. Sur ViewSonic Client Setup, cliquez sur **Applications** > **Citrix ICA**.
2. La liste de connexions ICA disponibles s'affiche dans la zone de configuration.

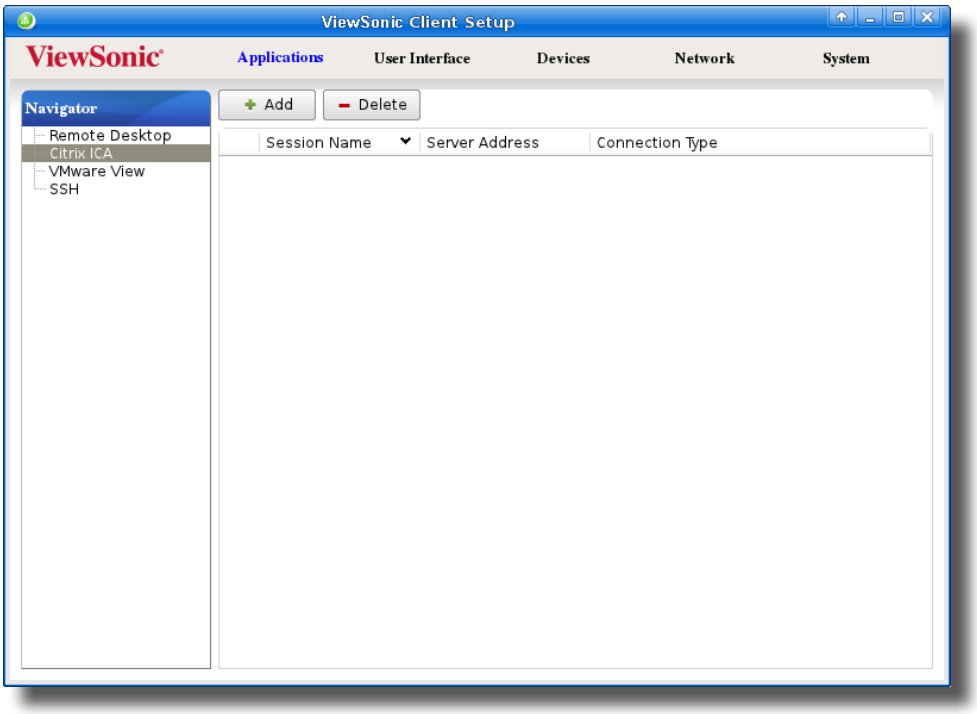

REMARQUE

- Si vous n'avez pas créé de connexion, la liste de connexions ICA sera vide.

3. Cliquez sur **Add (Ajouter)** au sommet de la liste de connexions ICA pour créer une nouvelle connexion ICA.

4. Dans le sous-onglet **General (Général)**, cliquez sur le menu déroulant Connection Type (Type de connexion) pour sélectionner **Server Connection (Connexion serveur)**.

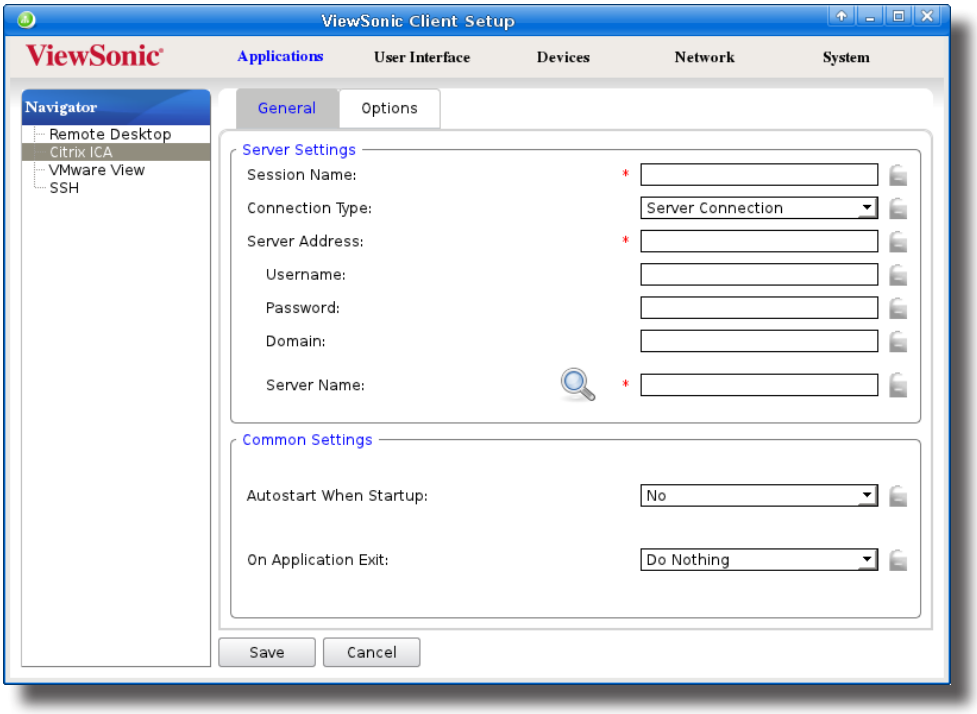

5. Saisissez le nom de la session, l'adresse du serveur, et le nom du serveur.

REMARQUE

- Vous devrez peut-être fournir également le ***numéro de port XML*** pour l'adresse de votre serveur (par exemple, 192.168.77.10:**8080**), en fonction de votre configuration côté serveur.

REMARQUE

- Seules les connexions à des serveurs XenApp sont prises en charge par ce type de connexion.
- Vous pouvez utiliser l'icône de recherche pour vous aider à détecter le nom du serveur.

6. Cliquez sur **Save (Enregistrer)** pour confirmer. Les raccourcis d'accès personnalisés sont créés automatiquement sur le bureau local et dans le menu START (Démarrer).

REMARQUE

- Selon votre plan de remise de service et la configuration de vos serveurs, vous pourriez avoir à configurer d'autres paramètres de connexion ICA avancés pour l'accès au service. Pour plus d'informations sur les paramètres disponibles, veuillez vous référer à la section “4.6.8 Configurer les paramètres de connexion ICA avancés” en page 148.

4.6.7 Accéder aux services Citrix

Pour les types de connexion StoreFront, VDI-in-a-Box, XenDesktop, XenApp et les connexions serveur

Pour accéder aux services Citrix, veuillez procéder comme suit :

1. Double cliquez sur le raccourci créé '(personnalisée) sur le bureau, puis fournissez vos informations d'identification si nécessaire.
2. Le bureau à distance souhaité sera affiché sur l'écran.

Pour le type de connexion Web Logon

Pour accéder aux services Citrix, veuillez procéder comme suit :

1. Double-cliquez sur le raccourci d'accès créé (personnalisé) sur le bureau.
2. Le navigateur est lancé en ***plein écran*** avec l'écran de connexion Citrix.

Exemple d'écran de connexion Citrix : XenApp 6.0 Fundamentals

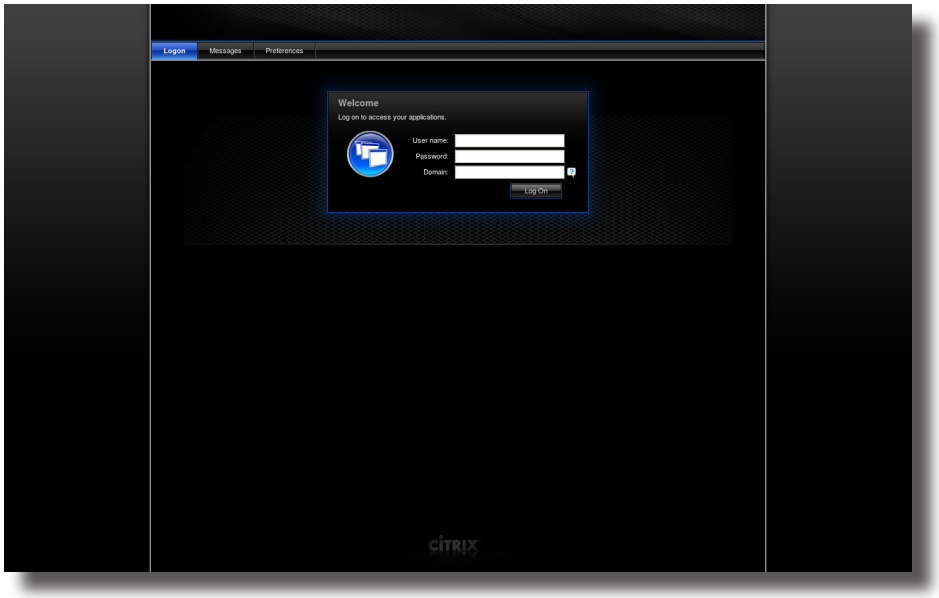

Exemple d'écran de connexion Citrix : XenApp 6.5 Platinum

Exemple d'écran de connexion Citrix : XenDesktop 5.6 Platinum

Exemple d'écran de connexion Citrix : VDI-in-a-Box

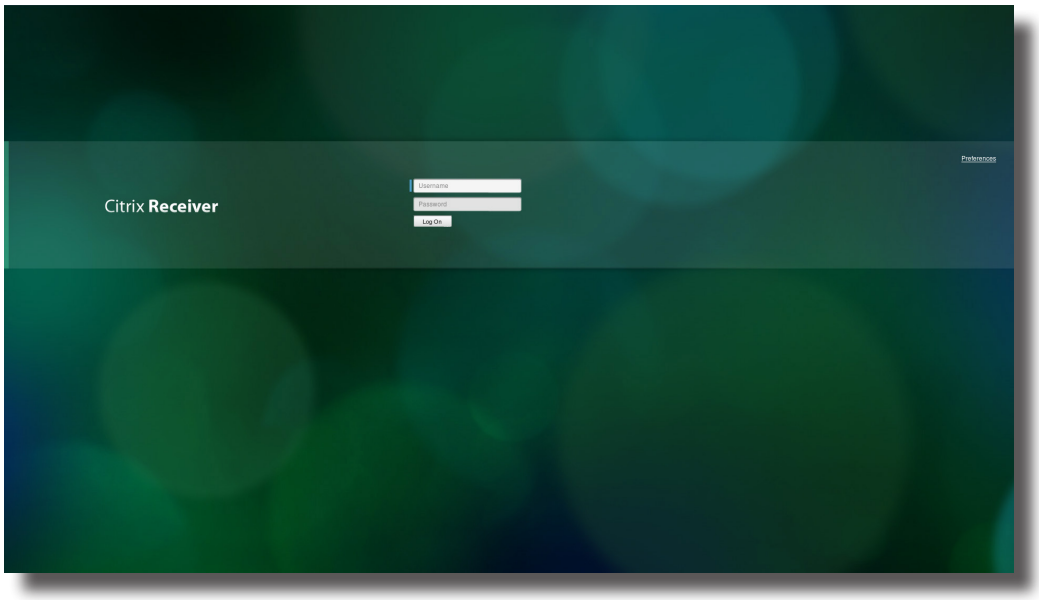

Exemple d'écran de connexion Citrix : XenApp et XenDesktop 7.5 Platinum

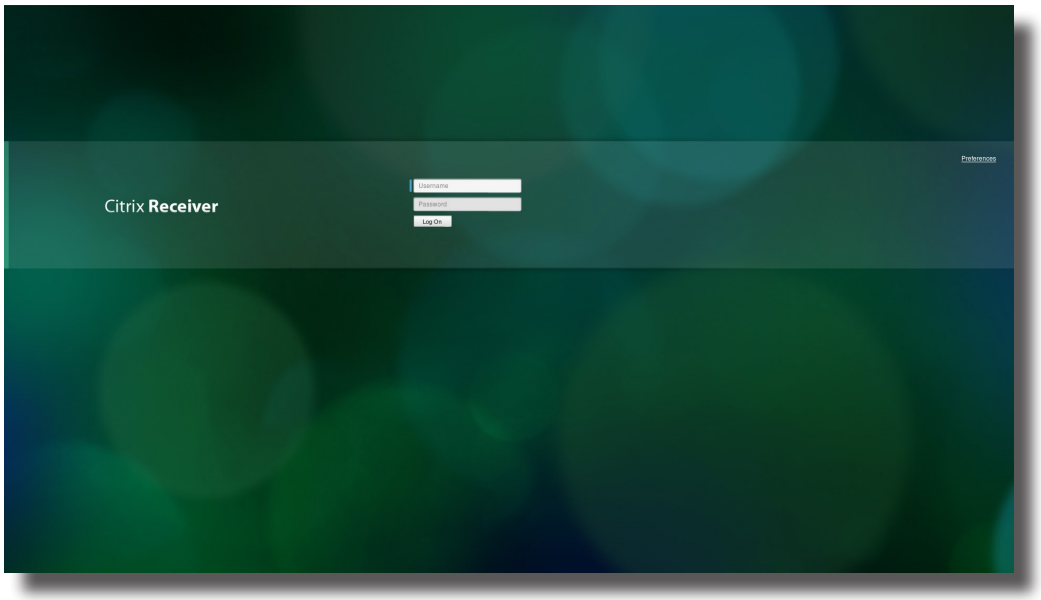

3. Saisissez les justificatifs requis, puis cliquez sur **Log On (Se connecter)**.

REMARQUE

- Si votre serveur XenApp n'appartient à aucun domaine, entrez le nom de serveur dans le champ Domain (Domaine) à la place.

4. Sur l'écran du bureau ou de l'application, vous pouvez cliquer pour sélectionner l'application ou le bureau que vous souhaitez.

REMARQUE

- Vous pouvez entrer sur le bureau virtuel directement si un seul type de bureau virtuel correspond aux justificatifs fournis.

Exemple d'écran de sélection : XenApp 6.5 Platinum

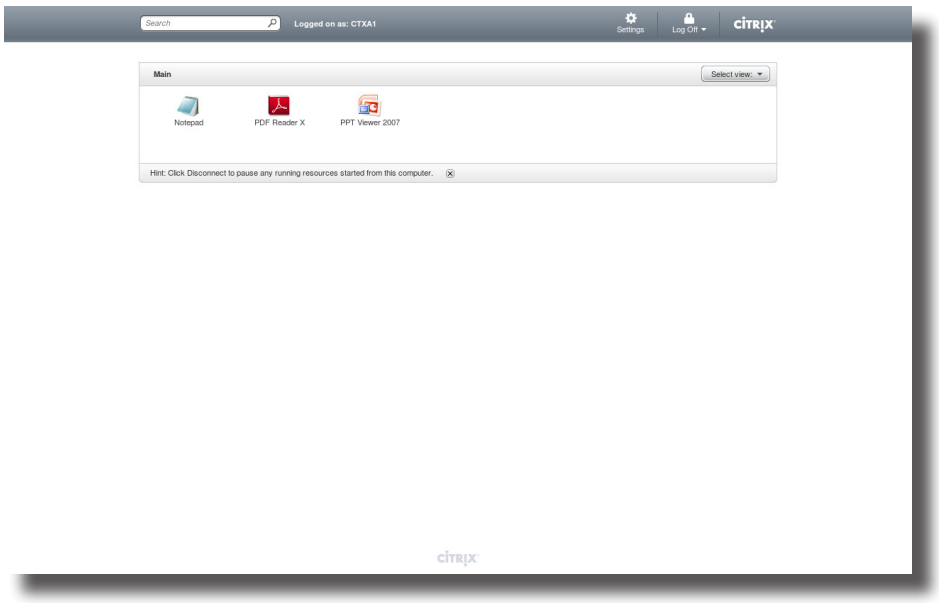

Exemple d'écran de sélection : XenDesktop 5.6 Platinum

Exemple d'écran de sélection : XenApp 7.5 Platinum

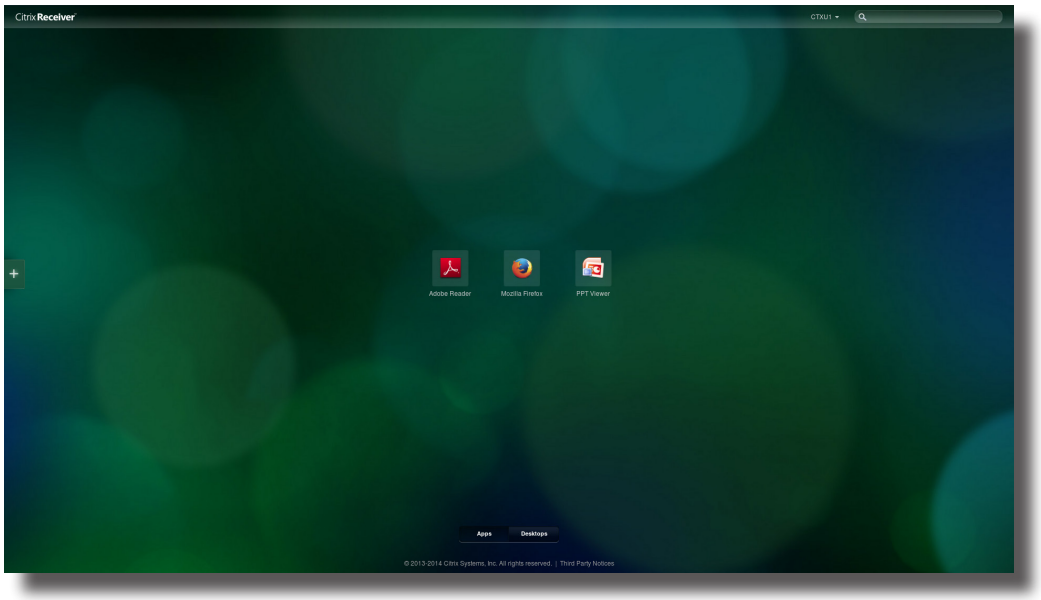

Exemple d'écran de sélection : XenDesktop 7.5 Platinum

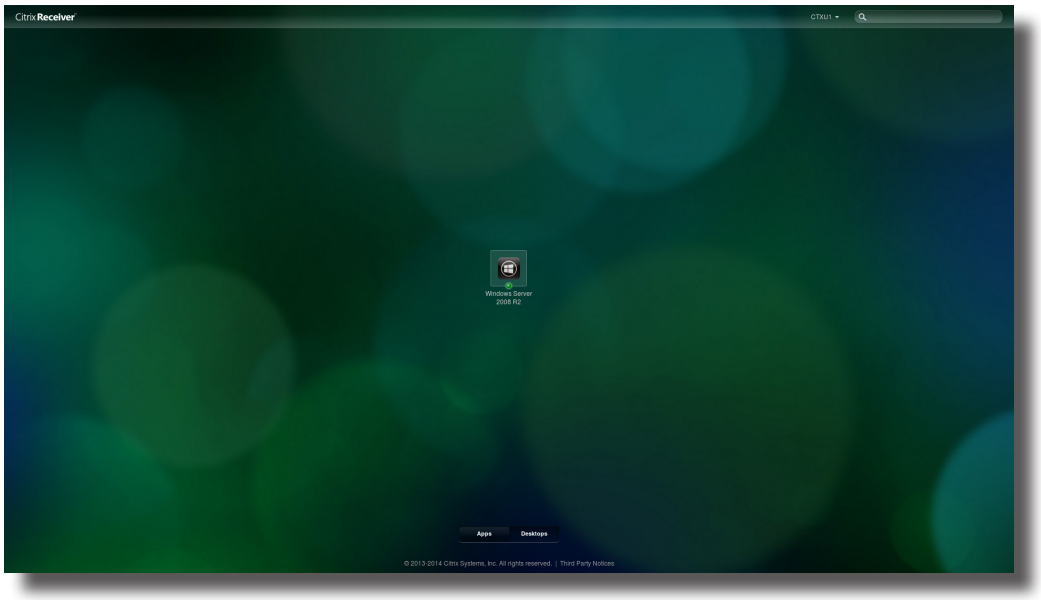

5. L'application ou le bureau virtuel que vous avez sélectionné s'affichera à l'écran.

Exemples d'applications virtuelles
PowerPoint Viewer, Adobe Reader, et Notepad

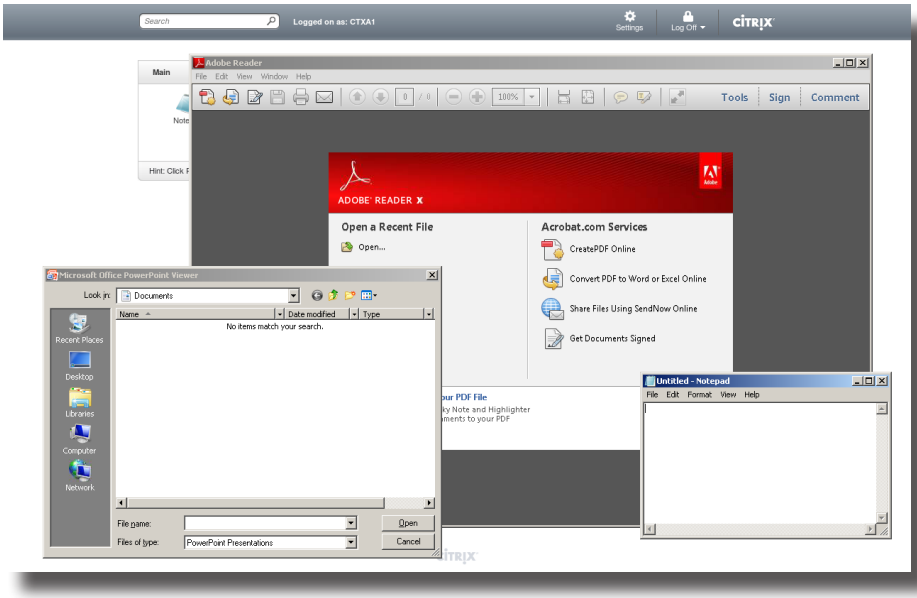

Exemples d'applications virtuelles
Adobe Reader, Mozilla Firefox, et PowerPoint Viewer

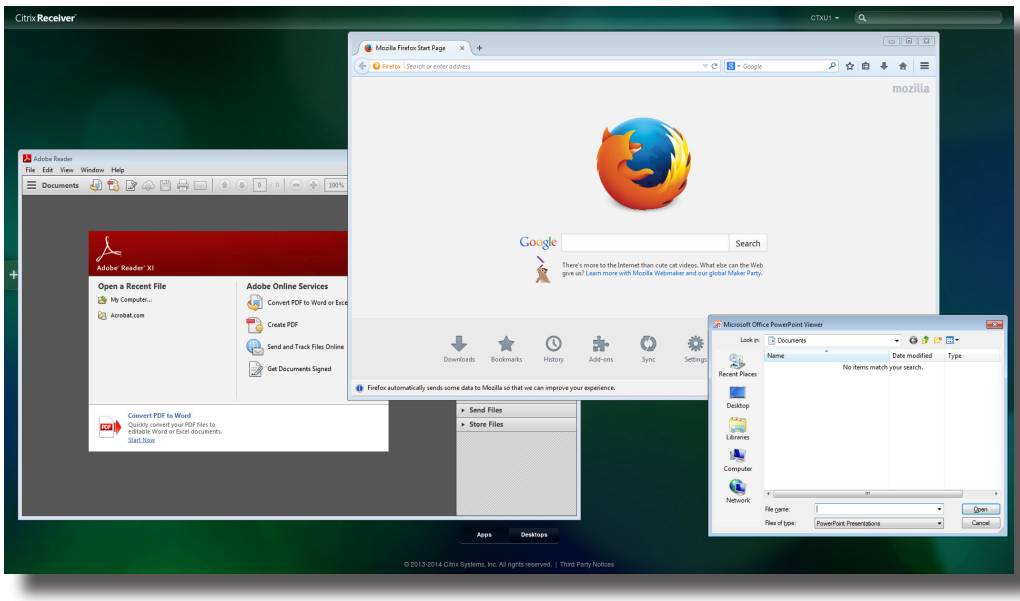

Exemple de bureau virtuel
Windows 7 Ultimate

Exemple de bureau virtuel
Windows Server 2008 R2

4.6.8 Configurer les paramètres de connexion ICA avancés

Les tableaux suivants proposent une description de chaque paramètre pour les connexions ICA. Veuillez vous référer à ce tableau pour configurer les paramètres avancés et personnaliser les raccourcis du bureau local et du menu START (Démarrer) pour l'accès au service.

REMARQUE

- Veuillez noter que les paramètres disponibles varient selon le type de connexion sélectionné.

Paramètres pour le type de connexion de la connexion Web

REMARQUE

- Pour les descriptions des paramètres disponibles pour le type de connexion StoreFront, veuillez vous référer à “Paramètres pour le type de connexion StoreFront” en page 152.
- Pour les descriptions des paramètres disponibles pour le type de connexion VDI-in-a-Box, veuillez vous référer à “Paramètres pour le type de connexion VDI-in-a-Box” en page 156.
- Pour les descriptions des paramètres pour le type de connexion XenDesktop, veuillez vous référer à “Paramètres pour le type de connexion XenDesktop” en page 160.
- Pour les descriptions des paramètres pour le type de connexion XenApp, veuillez vous référer à “Paramètres pour le type de connexion XenApp” en page 164.
- Pour les descriptions des paramètres disponibles pour le type de connexion Serveur, veuillez vous référer à “Paramètres pour le type Connexion au serveur” en page 168.

Sous-onglet **General (Général)**

<table>
<tr><th colspan="2">Paramètres serveur</th></tr>
<tr><th>Élément</th><th>Description</th></tr>
<tr><td>Session Name (Nom de session)</td><td>Saisissez le nom des sessions de navigateur pour l'accès aux services Citrix.</td></tr>
<tr><td>Connection Type (Type de connexion)</td><td>Ce tableau fournit uniquement des descriptions pour les paramètres disponibles quand Web Logon (Connexion Web) est sélectionné.

Six types de connexion sont disponibles :
<table>
<tr><th>Option</th><th>Description</th></tr>
<tr><td>Web Logon (Connexion Web)</td><td>Propose un accès aux bureaux et applications virtuels à travers une interface sur navigateur Web (Mozilla Firefox).</td></tr>
<tr><td>StoreFront</td><td>Propose l'accès aux bureaux et applications virtuels via un StoreFront.</td></tr>
<tr><td>VDI-in-a-Box</td><td>Propose l'accès aux bureaux virtuels via VDI-in-a-Box.</td></tr>
<tr><td>XenDesktop</td><td>Propose l'accès aux bureaux virtuels pour une version antérieure de XenDesktop.</td></tr>
<tr><td>XenApp</td><td>Propose l'accès aux applications virtuelles pour une version antérieure de XenApp.</td></tr>
<tr><td>Server Connection (Connexion serveur)</td><td>Propose l'accès aux serveurs pour l'administration (serveurs XenApp uniquement).</td></tr>
</table>
Reportez-vous au tableau ci-dessous pour les produits Citrix et les types de connexion recommandés :
<table>
<tr><th>Produit Citrix</th><th>Type de connexion recommandé</th></tr>
<tr><td>XenApp 6.5 ou antérieur</td><td>XenApp / Web Logon</td></tr>
<tr><td>XenDesktop 5.6 ou antérieur</td><td>XenDesktop / Web Logon</td></tr>
<tr><td>XenApp et XenDesktop 7.5</td><td>StoreFront / Web Logon</td></tr>
<tr><td>VDI-in-a-Box</td><td>VDI-in-a-Box / Web Logon</td></tr>
</table></td></tr>
<tr><td>Server Address (Adresse du serveur)</td><td>Saisissez l'adresse IP / l'URL / le FQDN du serveur via lequel les services Citrix sont accessibles.

Reportez-vous au tableau ci-dessous pour plus de détails :
<table>
<tr><th>Produit Citrix</th><th>Composant à connecter</th><th>Adresse de connexion</th></tr>
<tr><td>XenApp 6.5 ou antérieur</td><td>Web Interface (Interface Web)</td><td>IP / URL / FQDN</td></tr>
<tr><td>XenDesktop 5.6 ou antérieur</td><td>Web Interface (Interface Web)</td><td>IP / URL / FQDN</td></tr>
<tr><td>XenApp et XenDesktop 7.5</td><td>StoreFront</td><td>IP / URL / FQDN plus sous-chemin

Par exemple —
FQDN : X75.CTX.poc
Sous-chemin : /Citrix/StoreWeb (par défaut)
Adresse de connexion : X75.CTX.poc/Citrix/StoreWeb</td></tr>
</table></td></tr>
</table>

<table>
<tr><th colspan="2">Common Settings (Paramètres communs)</th></tr>
<tr><th>Élément</th><th>Description</th></tr>
<tr><td>Autostart When Startup (Lancer automatiquement au démarrage)</td><td>
Choisissez si vous souhaitez ou non ouvrir automatiquement une session de navigateur pour l'accès aux services Citrix quand votre client SC-T46 est démarré (Mode démarrage auto).

REMARQUE : Il existe trois modes similaires mais différents pour votre SC-T46, et un seul mode prendra effet si tous sont activés. Les trois modes et l'ordre de priorité sont indiqués ci-dessous :

<table>
<tr><th>Numéro</th><th>Mode</th><th>Description</th></tr>
<tr><td>1</td><td>Appliance (Appareil)</td><td>Le client démarrera directement avec la session Citrix ICA souhaitée et s'éteindra après avoir quitté la session.</td></tr>
<tr><td>2</td><td>Autostart (Démarrage auto)</td><td>Le client démarrera directement avec la session Citrix ICA souhaitée et effectuera l'action configurée après avoir quitté la session.

Les actions disponibles comprennent :
• Le retour au bureau local
• Le lancement d'une nouvelle session
• Le redémarrage du client léger
• L'arrêt de votre client léger</td></tr>
<tr><td>3</td><td>Quick Connection (Connexion rapide)</td><td>Par défaut. Le client accèdera à l'écran de connexion rapide ViewSonic après le démarrage du système.</td></tr>
</table>

REMARQUE : Pour utiliser le mode Autostart (Démarrage auto), assurez-vous que le mode Appliance (Appareil) est désactivé.
</td></tr>
<tr><td>On Application Exit (Quand l'application est fermée)</td><td>
Choisissez que faire quand une session de navigateur pour l'accès aux services Citrix prend fin. Quatre options sont disponibles : Do Nothing (Ne rien faire), Restart Application (Redémarrer l'application), Reboot (Redémarrer machine), et Shutdown (Éteindre).

<table>
<tr><th>Option</th><th>Description</th></tr>
<tr><td>Do Nothing (Ne rien faire)</td><td>Permet de revenir au bureau Linux local.</td></tr>
<tr><td>Restart Application (Redémarrer l'application)</td><td>Ouvre à nouveau une session de navigateur pour l'accès au service.</td></tr>
<tr><td>Reboot (Rédémarrer)</td><td>Redémarre votre client léger.</td></tr>
<tr><td>Shutdown (Éteindre)</td><td>Éteint votre client léger.</td></tr>
</table>
</td></tr>
</table>

Sous-onglet **Options**

Mappage de périphériques	
Élément	**Description**
Mapping Local USB Storage (Mappage des appareils de stockage USB locaux)	Cliquez sur le menu déroulant pour activer/désactiver le mappage des lecteurs USB locaux et pour sélectionner le type d'accès d'une session Citrix ICA. Trois options sont disponibles : **No (Non)**, **Read Only (Lecture seule)**, et **Read Write (Lecture et écriture)**. Si **Read Only (Lecture seule)** ou **Read Write (Lecture seule)** est sélectionné, les lecteurs USB connectés localement seront disponibles dans les sessions Citrix ICA lancées. **REMARQUE :** Vous devez également activer les appareils de stockage USB locaux. Voir la section "4.4.3 Configurer les paramètres pour les appareils de stockage USB" en page 70 pour plus de détails.
Mapping Local Serial Ports (Mapper les ports série locaux)	Cliquez sur le menu déroulant pour activer/désactiver le mappage des périphériques sur port série locaux d'une session Citrix ICA. Si **Yes (Oui)** est sélectionné, les périphériques sur port série seront disponibles dans les sessions Citrix ICA lancées. **REMARQUE :** Ce paramètre ne s'applique pas à votre SC-T46. Cependant, si vous utilisez un lecteur de code-barres en série et que vous le connectez à votre SC-T46 avec un adaptateur série vers USB, vous devrez activer ce paramètre pour pouvoir utiliser le lecteur de code-barres local sur un bureau virtuel.
Mapping local Printers (Mapper les imprimantes locales)	Cliquez sur le menu déroulant pour activer/désactiver le mappage des imprimantes locales d'une session Citrix ICA. Si **Yes (Oui)** est sélectionné, les imprimantes connectées seront disponibles dans les sessions Citrix ICA lancées. **REMARQUE :** Pour activer les imprimantes connectées localement, veuillez vous référer à la section "4.4.6 Ajouter une imprimante locale" en page 73 pour plus d'instructions.
Connection Settings (Paramètres de connexion)	
Élément	**Description**
Rendering Type (Type de rendu)	Cliquez sur le menu déroulant pour sélectionner d'utiliser le rendu des ressources du client ou du serveur. Deux options sont disponibles : **Server Rendering (Rendu serveur)** ou **Client Rendering (Rendu client)**. **REMARQUE :** L'option **Client Rendering (Rendu client)** peut ne pas être disponible pour votre système.
Webcam HDX RealTime	Cet élément n'est disponible que quand **Client Rendering (Rendu client)** est sélectionné. Quand **Yes (Oui)** est sélectionné, une webcam connectée localement peut être utilisé dans une session ICA.

Paramètres pour le type de connexion StoreFront

REMARQUE

- Pour les descriptions des paramètres disponibles pour le type de connexion Web Logon (Connexion Web), veuillez vous référer à "Paramètres pour le type de connexion de la connexion Web" en page 148.
- Pour les descriptions des paramètres pour le type de connexion VDI-in-a-Box, veuillez vous référer à "Paramètres pour le type de connexion VDI-in-a-Box" en page 156.
- Pour les descriptions des paramètres pour le type de connexion XenDesktop, veuillez vous référer à "Paramètres pour le type de connexion XenDesktop" en page 160.
- Pour les descriptions des paramètres pour le type de connexion XenApp, veuillez vous référer à "Paramètres pour le type de connexion XenApp" en page 164.
- Pour les descriptions des paramètres disponibles pour le type de connexion Serveur, veuillez vous référer à "Paramètres pour le type Connexion au serveur" en page 168.

Sous-onglet **General (Général)**

<table>
<tr><th colspan="2">Paramètres serveur</th></tr>
<tr><th>Élément</th><th>Description</th></tr>
<tr><td>Session Name (Nom de session)</td><td>Saisissez le nom des sessions Citrix ICA.</td></tr>
<tr><td>Connection Type (Type de connexion)</td><td>Ce tableau fournit uniquement des descriptions pour les paramètres disponibles quand StoreFront est sélectionné.

Six types de connexion sont disponibles :
<table>
<tr><th>Option</th><th>Description</th></tr>
<tr><td>Web Logon (Connexion Web)</td><td>Propose un accès aux bureaux et applications virtuels à travers une interface sur navigateur Web (Mozilla Firefox).</td></tr>
<tr><td>StoreFront</td><td>Propose l'accès aux bureaux et applications virtuels via un StoreFront.</td></tr>
<tr><td>VDI-in-a-Box</td><td>Propose l'accès aux bureaux virtuels via VDI-in-a-Box.</td></tr>
<tr><td>XenDesktop</td><td>Propose l'accès aux bureaux virtuels pour une version antérieure de XenDesktop.</td></tr>
<tr><td>XenApp</td><td>Propose l'accès aux applications virtuelles pour une version antérieure de XenApp.</td></tr>
<tr><td>Server Connection (Connexion serveur)</td><td>Propose l'accès aux serveurs pour l'administration (serveurs XenApp uniquement).</td></tr>
</table>
Reportez-vous au tableau ci-dessous pour les produits Citrix et les types de connexion recommandés :
<table>
<tr><th>Produit Citrix</th><th>Type de connexion recommandé</th></tr>
<tr><td>XenApp 6.5 ou antérieur</td><td>XenApp / Web Logon</td></tr>
<tr><td>XenDesktop 5.6 ou antérieur</td><td>XenDesktop / Web Logon</td></tr>
<tr><td>XenApp et XenDesktop 7.5</td><td>StoreFront / Web Logon</td></tr>
<tr><td>VDI-in-a-Box</td><td>VDI-in-a-Box / Web Logon</td></tr>
</table></td></tr>
</table>

Server Address (Adresse du serveur)	Saisissez l'adresse IP / l'URL / le FQDN du serveur par lequel les bureaux ou applications virtuels sont accessibles (où un StoreFront est hébergé).
Username (Nom d'utilisateur)	Saisissez le nom de compte/d'utilisateur pour l'authentification.
Password (Mot de passe)	Saisissez le mot de passe du compte utilisateur pour l'authentification.
Domain (Domaine)	Saisissez le domaine du serveur.
Desktop Group (Groupe de bureaux) / Application	Saisissez le nom du groupe de bureaux / de l'application ou utilisez l'icône de recherche en face du champ pour découvrir les groupes de bureaux / les applications disponibles.

Common Settings (Paramètres communs)

Élément	**Description**
Autostart When Startup (Lancer automatiquement au démarrage)	Choisissez si vous souhaitez ou non ouvrir automatiquement une session Citrix ICA quand votre client SC-T46 est démarré (Mode démarrage auto). **REMARQUE :** Il existe trois modes similaires mais différents pour votre SC-T46, et un seul mode prendra effet si tous sont activés. Les trois modes et l'ordre de priorité sont indiqués ci-dessous :

Numéro	**Mode**	**Description**
1	Appliance (Appareil)	Le client démarrera directement avec la session Citrix ICA souhaitée et s'éteindra après avoir quitté la session.
2	Autostart (Démarrage auto)	Le client démarrera directement avec la session Citrix ICA souhaitée et effectuera l'action configurée après avoir quitté la session. Les actions disponibles comprennent : • Le retour au bureau local • Le lancement d'une nouvelle session • Le redémarrage du client léger • L'arrêt de votre client léger
3	Quick Connection (Connexion rapide)	**Par défaut.** Le client accèdera à l'écran de connexion rapide ViewSonic après le démarrage du système.

REMARQUE : Pour utiliser le mode Autostart (Démarrage auto), assurez-vous que le mode Appliance (Appareil) est désactivé.

On Application Exit (Quand l'application est fermée)

Choisissez que faire quand une session Citrix ICA prend fin. Quatre options sont disponibles : **Do Nothing (Ne rien faire)**, **Restart Application (Redémarrer l'application)**, **Reboot (Redémarrer machine)**, et **Shutdown (Éteindre)**.

Option	**Description**
Do Nothing (Ne rien faire)	Permet de revenir au bureau Linux local.
Restart Application (Redémarrer l'application)	Ouvre à nouveau une session ICA.
Reboot (Rédémarrer)	Redémarre votre client léger.
Shutdown (Éteindre)	Éteint votre client léger.

Sous-onglet **Options**

Window Settings (Paramètres de la fenêtre)	
Élément	**Description**
Color Depth (Profondeur des couleurs)	Cliquez sur le menu déroulant pour sélectionner la qualité des couleurs d'une session Citrix ICA. Trois options sont disponibles : **16 Bit**, **24 Bit**, et **Automatic (Automatique)**.
Window Size (Taille de la fenêtre)	Cliquez sur le menu déroulant pour sélectionner la taille de la fenêtre d'une session Citrix ICA. Quatre options sont disponibles : **Full Screen (Plein écran)**, **1280x1024**, **1024x768**, et **800x600**.
Window Mode (Mode fenêtre)	Cliquez sur le menu déroulant pour sélectionner le mode de fenêtre souhaité. Deux options sont disponibles : **Regular Window (Fenêtre normale)** et **Seamless Window (Fenêtre homogène)**.
Mappage de périphériques	
Élément	**Description**
Mapping Local USB Storage (Mappage des appareils de stockage USB locaux)	Cliquez sur le menu déroulant pour activer/désactiver le mappage des lecteurs USB locaux d'une session Citrix ICA. **REMARQUE :** Vous devez également activer les appareils de stockage USB locaux. Voir la section "4.4.3 Configurer les paramètres pour les appareils de stockage USB" en page 70 pour plus de détails.
Mapping Local Serial Ports (Mapper les ports série locaux)	Cliquez sur le menu déroulant pour activer/désactiver le mappage des périphériques sur port série locaux d'une session Citrix ICA. Si **Yes (Oui)** est sélectionné, les périphériques sur port série seront disponibles dans les sessions Citrix ICA lancées. **REMARQUE :** Ce paramètre ne s'applique pas à votre SC-T46. Cependant, si vous utilisez un lecteur de code-barres en série et que vous le connectez à votre SC-T46 avec un adaptateur série vers USB, vous devrez activer ce paramètre pour pouvoir utiliser le lecteur de code-barres local sur un bureau virtuel.
Mapping local Printers (Mapper les imprimantes locales)	Cliquez sur le menu déroulant pour activer/désactiver le mappage des imprimantes locales d'une session Citrix ICA. Si **Yes (Oui)** est sélectionné, les imprimantes connectées seront disponibles dans les sessions Citrix ICA lancées. **REMARQUE :** Pour activer les imprimantes connectées localement, veuillez vous référer à la section "4.4.6 Ajouter une imprimante locale" en page 73 pour plus d'instructions.
Connection Settings (Paramètres de connexion)	
Élément	**Description**
Rendering Type (Type de rendu)	Cliquez sur le menu déroulant pour sélectionner d'utiliser le rendu des ressources du client ou du serveur. Deux options sont disponibles : **Server Rendering (Rendu serveur)** ou **Client Rendering (Rendu client)**. **REMARQUE :** L'option **Client Rendering (Rendu client)** peut ne pas être disponible pour votre système.
Webcam HDX RealTime	Cet élément n'est disponible que quand **Client Rendering (Rendu client)** est sélectionné. Quand **Yes (Oui)** est sélectionné, une webcam connectée localement peut être utilisé dans une session ICA.
Enable Automatic Reconnect (Activer la reconnexion automatique)	Cochez/décochez pour activer/désactiver la reconnexion automatique après interruption d'une session ICA. **REMARQUE :** La reconnexion automatique (Reconnexion client automatique) peut ne pas fonctionner pour une session XenDesktop ICA. Nous sommes au courant de ce problème. Pour plus de détails, veuillez visiter les sites Web de Citrix sur support.citrix.com ou www.citrix.com.

<table>
<tr><td>Number of Retries (Nombre de nouvelles tentatives)</td><td>Cliquez sur le menu déroulant pour sélectionner le nombre de nouvelles tentatives, de 1 à 10.</td></tr>
<tr><td>Delay between Retries (Attente entre nouvelles tentatives)</td><td>Cliquez sur le menu déroulant pour sélectionner le temps d'attente entre nouvelles tentatives, de 5 à 60 secondes.</td></tr>
<tr><td>Enable Audio (Activer l'audio)</td><td>Cochez/décochez pour activer/désactiver le son d'une session ICA.</td></tr>
<tr><td>Audio Quality (Qualité audio)</td><td>Cliquez sur le menu déroulant pour sélectionner la qualité du son d'une session Citrix ICA. Trois options sont disponibles : High Quality (Haute qualité), Medium Quality (Qualité moyenne), et Low Quality (Faible qualité).

<table>
<tr><th>Option</th><th>Description</th></tr>
<tr><td>High Quality (Haute qualité)</td><td>Permet aux appareils finaux de lire un fichier sonore à sa vitesse de transfert native. Ceci est conseillé pour les connexions à grande bande passante et pour lesquelles la qualité audio est importante.</td></tr>
<tr><td>Medium Quality (Qualité moyenne)</td><td>Compresse tous les sons envoyés aux appareils finaux à un maximum de 64 Kbps, pour une perte de qualité audio modérée. Cette option est adaptée aux conversations et conseillée pour la plupart des connexions locales.</td></tr>
<tr><td>Low Quality (Faible qualité)</td><td>Compresse tous les sons envoyés aux appareils finaux à un maximum de 16 Kbps, pour une perte de qualité audio significative. Cette option est adaptée aux connexions à faible bande passante, permettant d'obtenir une performance audio raisonnable même pour les connexions lentes.</td></tr>
</table></td></tr>
<tr><td>Enable Audio Input (Activer l'entrée audio)</td><td>Cochez/décochez pour activer/désactiver l'entrée audio d'une session ICA.</td></tr>
<tr><td>Windows key combination (Combinaison de touches Windows)</td><td>Cliquez sur le menu déroulant pour choisir où appliquer les combinaisons de touches Windows. Trois options sont disponibles : On the local computer (Sur l'ordinateur local), On the remote serveur (Sur le serveur distant), In full screen mode only (En plein écran uniquement).

<table>
<tr><th>Option</th><th>Description</th></tr>
<tr><td>On the local computer (Sur l'ordinateur local)</td><td>S'applique uniquement aux bureaux locaux.</td></tr>
<tr><td>On the remote server (Sur le serveur distant)</td><td>S'applique uniquement aux bureaux distants.</td></tr>
<tr><td>In full screen mode only (En plein écran uniquement)</td><td>S'applique uniquement aux bureaux virtuels quand le bureau est en mode plein écran.</td></tr>
</table></td></tr>
</table>

Paramètres pour le type de connexion VDI-in-a-Box

REMARQUE

- Pour les descriptions des paramètres disponibles pour le type de connexion Web Logon (Connexion Web), veuillez vous référer à "Paramètres pour le type de connexion de la connexion Web" en page 148.
- Pour les descriptions des paramètres pour le type de connexion StoreFront, veuillez vous référer à "Paramètres pour le type de connexion StoreFront" en page 152.
- Pour les descriptions des paramètres pour le type de connexion XenDesktop, veuillez vous référer à "Paramètres pour le type de connexion XenDesktop" en page 160.
- Pour les descriptions des paramètres pour le type de connexion XenApp, veuillez vous référer à "Paramètres pour le type de connexion XenApp" en page 164.
- Pour les descriptions des paramètres disponibles pour le type de connexion Serveur, veuillez vous référer à "Paramètres pour le type Connexion au serveur" en page 168.

Sous-onglet **General (Général)**

<table>
<tr><th colspan="2">Paramètres serveur</th></tr>
<tr><th>Élément</th><th>Description</th></tr>
<tr><td>Session Name (Nom de session)</td><td>Saisissez le nom des sessions Citrix ICA.</td></tr>
<tr><td>Connection Type (Type de connexion)</td><td>Ce tableau fournit uniquement des descriptions pour les paramètres disponibles quand VDI-in-a-Box est sélectionné.

Six types de connexion sont disponibles :
<table>
<tr><th>Option</th><th>Description</th></tr>
<tr><td>Web Logon (Connexion Web)</td><td>Propose un accès aux bureaux et applications virtuels à travers une interface sur navigateur Web (Mozilla Firefox).</td></tr>
<tr><td>StoreFront</td><td>Propose l'accès aux bureaux et applications virtuels via un StoreFront.</td></tr>
<tr><td>VDI-in-a-Box</td><td>Propose l'accès aux bureaux virtuels via VDI-in-a-Box.</td></tr>
<tr><td>XenDesktop</td><td>Propose l'accès aux bureaux virtuels pour une version antérieure de XenDesktop.</td></tr>
<tr><td>XenApp</td><td>Propose l'accès aux applications virtuelles pour une version antérieure de XenApp.</td></tr>
<tr><td>Server Connection (Connexion serveur)</td><td>Propose l'accès aux serveurs pour l'administration (serveurs XenApp uniquement).</td></tr>
</table>
Reportez-vous au tableau ci-dessous pour les produits Citrix et les types de connexion recommandés :
<table>
<tr><th>Produit Citrix</th><th>Type de connexion recommandé</th></tr>
<tr><td>XenApp 6.5 ou antérieur</td><td>XenApp / Web Logon</td></tr>
<tr><td>XenDesktop 5.6 ou antérieur</td><td>XenDesktop / Web Logon</td></tr>
<tr><td>XenApp et XenDesktop 7.5</td><td>StoreFront / Web Logon</td></tr>
<tr><td>VDI-in-a-Box</td><td>VDI-in-a-Box / Web Logon</td></tr>
</table></td></tr>
</table>

Server Address (Adresse du serveur)	Saisissez l'adresse IP / l'URL / le FQDN du serveur via lequel les bureaux virtuels sont accessibles.
Username (Nom d'utilisateur)	Saisissez le nom de compte/d'utilisateur pour l'authentification.
Password (Mot de passe)	Saisissez le mot de passe du compte utilisateur pour l'authentification.
Domain (Domaine)	Saisissez le domaine du serveur.
Groupe de bureaux / Application	Saisissez le nom du groupe de bureaux ou utilisez l'icône de recherche en face du champ pour découvrir les groupes de bureaux disponibles.

Common Settings (Paramètres communs)

Élément	**Description**
Autostart When Startup (Lancer automatiquement au démarrage)	Choisissez si vous souhaitez ou non ouvrir automatiquement une session Citrix ICA quand votre client SC-T46 est démarré (Mode démarrage auto). **REMARQUE :** Il existe trois modes similaires mais différents pour votre SC-T46, et un seul mode prendra effet si tous sont activés. Les trois modes et l'ordre de priorité sont indiqués ci-dessous :

Numéro	Mode	Description
1	Appliance (Appareil)	Le client démarrera directement avec la session Citrix ICA souhaitée et s'éteindra après avoir quitté la session.
2	Autostart (Démarrage auto)	Le client démarrera directement avec la session Citrix ICA souhaitée et effectuera l'action configurée après avoir quitté la session. Les actions disponibles comprennent : • Le retour au bureau local • Le lancement d'une nouvelle session • Le redémarrage du client léger • L'arrêt de votre client léger
3	Quick Connection (Connexion rapide)	**Par défaut.** Le client accèdera à l'écran de connexion rapide ViewSonic après le démarrage du système.

REMARQUE : Pour utiliser le mode Autostart (Démarrage auto), assurez-vous que le mode Appliance (Appareil) est désactivé.

On Application Exit (Quand l'application est fermée)

Choisissez que faire quand une session Citrix ICA prend fin. Quatre options sont disponibles : **Do Nothing (Ne rien faire)**, **Restart Application (Redémarrer l'application)**, **Reboot (Redémarrer machine)**, et **Shutdown (Éteindre)**.

Option	Description
Do Nothing (Ne rien faire)	Permet de revenir au bureau Linux local.
Restart Application (Redémarrer l'application)	Ouvre à nouveau une session ICA.
Reboot (Rédémarrer)	Redémarre votre client léger.
Shutdown (Éteindre)	Éteint votre client léger.

Sous-onglet **Options**

Window Settings (Paramètres de la fenêtre)	
Élément	**Description**
Color Depth (Profondeur des couleurs)	Cliquez sur le menu déroulant pour sélectionner la qualité des couleurs d'une session Citrix ICA. Trois options sont disponibles : **16 Bit**, **24 Bit**, et **Automatic (Automatique)**.
Window Size (Taille de la fenêtre)	Cliquez sur le menu déroulant pour sélectionner la taille de la fenêtre d'une session Citrix ICA. Quatre options sont disponibles : **Full Screen (Plein écran)**, **1280x1024**, **1024x768**, et **800x600**.
Mappage de périphériques	
Élément	**Description**
Mapping Local USB Storage (Mappage des appareils de stockage USB locaux)	Cliquez sur le menu déroulant pour activer/désactiver le mappage des lecteurs USB locaux d'une session Citrix ICA. **REMARQUE :** Vous devez également activer les appareils de stockage USB locaux. Voir la section "4.4.3 Configurer les paramètres pour les appareils de stockage USB" en page 70 pour plus de détails.
Mapping Local Serial Ports (Mapper les ports série locaux)	Cliquez sur le menu déroulant pour activer/désactiver le mappage des périphériques sur port série locaux d'une session Citrix ICA. Si **Yes (Oui)** est sélectionné, les périphériques sur port série seront disponibles dans les sessions Citrix ICA lancées. **REMARQUE :** Ce paramètre ne s'applique pas à votre SC-T46. Cependant, si vous utilisez un lecteur de code-barres en série et que vous le connectez à votre SC-T46 avec un adaptateur série vers USB, vous devrez activer ce paramètre pour pouvoir utiliser le lecteur de code-barres local sur un bureau virtuel.
Mapping local Printers (Mapper les imprimantes locales)	Cliquez sur le menu déroulant pour activer/désactiver le mappage des imprimantes locales d'une session Citrix ICA. Si **Yes (Oui)** est sélectionné, les imprimantes connectées seront disponibles dans les sessions Citrix ICA lancées. **REMARQUE :** Pour activer les imprimantes connectées localement, veuillez vous référer à la section "4.4.6 Ajouter une imprimante locale" en page 73 pour plus d'instructions.
Connection Settings (Paramètres de connexion)	
Élément	**Description**
Rendering Type (Type de rendu)	Cliquez sur le menu déroulant pour sélectionner d'utiliser le rendu des ressources du client ou du serveur. Deux options sont disponibles : **Server Rendering (Rendu serveur)** ou **Client Rendering (Rendu client)**. **REMARQUE :** L'option **Client Rendering (Rendu client)** peut ne pas être disponible pour votre système.
Webcam HDX RealTime	Cet élément n'est disponible que quand **Client Rendering (Rendu client)** est sélectionné. Quand **Yes (Oui)** est sélectionné, une webcam connectée localement peut être utilisé dans une session ICA.
Enable Automatic Reconnect (Activer la reconnexion automatique)	Cochez/décochez pour activer/désactiver la reconnexion automatique après interruption d'une session ICA. **REMARQUE :** La reconnexion automatique (Reconnexion client automatique) peut ne pas fonctioner pour une session XenDesktop ICA. Nous sommes au courant de ce problème. Pour plus de détails, veuillez visiter les sites Web de Citrix sur support.citrix.com ou www.citrix.com.
Number of Retries (Nombre de nouvelles tentatives)	Cliquez sur le menu déroulant pour sélectionner le nombre de nouvelles tentatives, de 1 à 10.

<table>
<tr><td>Delay between Retries (Attente entre nouvelles tentatives)</td><td>Cliquez sur le menu déroulant pour sélectionner le temps d'attente entre nouvelles tentatives, de 5 à 60 secondes.</td></tr>
<tr><td>Enable Audio (Activer l'audio)</td><td>Cochez/décochez pour activer/désactiver le son d'une session ICA.</td></tr>
<tr><td>Audio Quality (Qualité audio)</td><td>Cliquez sur le menu déroulant pour sélectionner la qualité du son d'une session ICA. Trois options sont disponibles : High Quality (Haute qualité), Medium Quality (Qualité moyenne), et Low Quality (Faible qualité).

<table><tr><th>Option</th><th>Description</th></tr><tr><td>High Quality (Haute qualité)</td><td>Permet aux appareils finaux de lire un fichier sonore à sa vitesse de transfert native. Ceci est conseillé pour les connexions à grande bande passante et pour lesquelles la qualité audio est importante.</td></tr><tr><td>Medium Quality (Qualité moyenne)</td><td>Compresse tous les sons envoyés aux appareils finaux à un maximum de 64 Kbps, pour une perte de qualité audio modérée. Cette option est adaptée aux conversations et conseillée pour la plupart des connexions locales.</td></tr><tr><td>Low Quality (Faible qualité)</td><td>Compresse tous les sons envoyés aux appareils finaux à un maximum de 16 Kbps, pour une perte de qualité audio significative. Cette option est adaptée aux connexions à faible bande passante, permettant d'obtenir une performance audio raisonnable même pour les connexions lentes.</td></tr></table></td></tr>
<tr><td>Enable Audio Input (Activer l'entrée audio)</td><td>Cochez/décochez pour activer/désactiver l'entrée audio d'une session ICA.</td></tr>
<tr><td>Windows key combination (Combinaison de touches Windows)</td><td>Cliquez sur le menu déroulant pour choisir où appliquer les combinaisons de touches Windows. Trois options sont disponibles : On the local computer (Sur l'ordinateur local), On the remote serveur (Sur le serveur distant), In full screen mode only (En plein écran uniquement).

<table><tr><th>Option</th><th>Description</th></tr><tr><td>On the local computer (Sur l'ordinateur local)</td><td>S'applique uniquement aux bureaux locaux.</td></tr><tr><td>On the remote server (Sur le serveur distant)</td><td>S'applique uniquement aux bureaux distants.</td></tr><tr><td>In full screen mode only (En plein écran uniquement)</td><td>S'applique uniquement aux bureaux virtuels quand le bureau est en mode plein écran.</td></tr></table></td></tr>
</table>

Paramètres pour le type de connexion XenDesktop

REMARQUE

- Pour les descriptions des paramètres disponibles pour le type de connexion Web Logon (Connexion Web), veuillez vous référer à "Paramètres pour le type de connexion de la connexion Web" en page 148.
- Pour les descriptions des paramètres pour le type de connexion StoreFront, veuillez vous référer à "Paramètres pour le type de connexion StoreFront" en page 152.
- Pour les descriptions des paramètres pour le type de connexion VDI-in-a-Box, veuillez vous référer à "Paramètres pour le type de connexion VDI-in-a-Box" en page 156.
- Pour les descriptions des paramètres pour le type de connexion XenApp, veuillez vous référer à "Paramètres pour le type de connexion XenApp" en page 164.
- Pour les descriptions des paramètres disponibles pour le type de connexion Serveur, veuillez vous référer à "Paramètres pour le type Connexion au serveur" en page 168.

Sous-onglet **General (Général)**

<table>
<tr><th colspan="2">Paramètres serveur</th></tr>
<tr><th>Élément</th><th>Description</th></tr>
<tr><td>Session Name (Nom de session)</td><td>Saisissez le nom des sessions Citrix ICA.</td></tr>
<tr><td>Connection Type (Type de connexion)</td><td>Ce tableau fournit uniquement des descriptions pour les paramètres disponibles quand XenDesktop est sélectionné.

Six types de connexion sont disponibles :
<table>
<tr><th>Option</th><th>Description</th></tr>
<tr><td>Web Logon (Connexion Web)</td><td>Propose un accès aux bureaux et applications virtuels à travers une interface sur navigateur Web (Mozilla Firefox).</td></tr>
<tr><td>StoreFront</td><td>Propose l'accès aux bureaux et applications virtuels via un StoreFront.</td></tr>
<tr><td>VDI-in-a-Box</td><td>Propose l'accès aux bureaux virtuels via VDI-in-a-Box.</td></tr>
<tr><td>XenDesktop</td><td>Propose l'accès aux bureaux virtuels pour une version antérieure de XenDesktop.</td></tr>
<tr><td>XenApp</td><td>Propose l'accès aux applications virtuelles pour une version antérieure de XenApp.</td></tr>
<tr><td>Server Connection (Connexion serveur)</td><td>Propose l'accès aux serveurs pour l'administration (serveurs XenApp uniquement).</td></tr>
</table>
Reportez-vous au tableau ci-dessous pour les produits Citrix et les types de connexion recommandés :
<table>
<tr><th>Produit Citrix</th><th>Type de connexion recommandé</th></tr>
<tr><td>XenApp 6.5 ou antérieur</td><td>XenApp / Web Logon</td></tr>
<tr><td>XenDesktop 5.6 ou antérieur</td><td>XenDesktop / Web Logon</td></tr>
<tr><td>XenApp et XenDesktop 7.5</td><td>StoreFront / Web Logon</td></tr>
<tr><td>VDI-in-a-Box</td><td>VDI-in-a-Box / Web Logon</td></tr>
</table></td></tr>
</table>

Server Address (Adresse du serveur)	Saisissez l'adresse IP / l'URL / le FQDN du serveur par lequel les bureaux virtuels sont accessibles (où une interface Web est hébergée).
Username (Nom d'utilisateur)	Saisissez le nom de compte/d'utilisateur pour l'authentification.
Password (Mot de passe)	Saisissez le mot de passe du compte utilisateur pour l'authentification.
Domain (Domaine)	Saisissez le domaine du serveur.
Desktop Group (Groupe de bureaux)	Saisissez le nom du groupe de bureaux ou utilisez l'icône de recherche en face du champ pour découvrir les groupes de bureaux disponibles.

Common Settings (Paramètres communs)

Élément	**Description**
Autostart When Startup (Lancer automatiquement au démarrage)	Choisissez si vous souhaitez ou non ouvrir automatiquement une session Citrix ICA quand votre client SC-T46 est démarré (Mode démarrage auto). **REMARQUE :** Il existe trois modes similaires mais différents pour votre SC-T46, et un seul mode prendra effet si tous sont activés. Les trois modes et l'ordre de priorité sont indiqués ci-dessous :

Numéro	**Mode**	**Description**
1	Appliance (Appareil)	Le client démarrera directement avec la session Citrix ICA souhaitée et s'éteindra après avoir quitté la session.
2	Autostart (Démarrage auto)	Le client démarrera directement avec la session Citrix ICA souhaitée et effectuera l'action configurée après avoir quitté la session. Les actions disponibles comprennent : • Le retour au bureau local • Le lancement d'une nouvelle session • Le redémarrage du client léger • L'arrêt de votre client léger
3	Quick Connection (Connexion rapide)	**Par défaut.** Le client accèdera à l'écran de connexion rapide ViewSonic après le démarrage du système.

REMARQUE : Pour utiliser le mode Autostart (Démarrage auto), assurez-vous que le mode Appliance (Appareil) est désactivé.

On Application Exit (Quand l'application est fermée)	Choisissez que faire quand une session Citrix ICA prend fin. Quatre options sont disponibles : **Do Nothing (Ne rien faire)**, **Restart Application (Redémarrer l'application)**, **Reboot (Redémarrer machine)**, et **Shutdown (Éteindre)**.

Option	**Description**
Do Nothing (Ne rien faire)	Permet de revenir au bureau Linux local.
Restart Application (Redémarrer l'application)	Ouvre à nouveau une session ICA.
Reboot (Rédémarrer)	Redémarre votre client léger.
Shutdown (Éteindre)	Éteint votre client léger.

Sous-onglet **Options**

Window Settings (Paramètres de la fenêtre)	
Élément	**Description**
Color Depth (Profondeur des couleurs)	Cliquez sur le menu déroulant pour sélectionner la qualité des couleurs d'une session Citrix ICA. Trois options sont disponibles : **16 Bit**, **24 Bit**, et **Automatic (Automatique)**.
Window Size (Taille de la fenêtre)	Cliquez sur le menu déroulant pour sélectionner la taille de la fenêtre d'une session Citrix ICA. Quatre options sont disponibles : **Full Screen (Plein écran)**, **1280x1024**, **1024x768**, et **800x600**.
Mappage de périphériques	
Élément	**Description**
Mapping Local USB Storage (Mappage des appareils de stockage USB locaux)	Cliquez sur le menu déroulant pour activer/désactiver le mappage des lecteurs USB locaux d'une session Citrix ICA. **REMARQUE :** Vous devez également activer les appareils de stockage USB locaux. Voir la section "4.4.3 Configurer les paramètres pour les appareils de stockage USB" en page 70 pour plus de détails.
Mapping Local Serial Ports (Mapper les ports série locaux)	Cliquez sur le menu déroulant pour activer/désactiver le mappage des périphériques sur port série locaux d'une session Citrix ICA. Si **Yes (Oui)** est sélectionné, les périphériques sur port série seront disponibles dans les sessions Citrix ICA lancées. **REMARQUE :** Ce paramètre ne s'applique pas à votre SC-T46. Cependant, si vous utilisez un lecteur de code-barres en série et que vous le connectez à votre SC-T46 avec un adaptateur série vers USB, vous devrez activer ce paramètre pour pouvoir utiliser le lecteur de code-barres local sur un bureau virtuel.
Mapping local Printers (Mapper les imprimantes locales)	Cliquez sur le menu déroulant pour activer/désactiver le mappage des imprimantes locales d'une session Citrix ICA. Si **Yes (Oui)** est sélectionné, les imprimantes connectées seront disponibles dans les sessions Citrix ICA lancées. **REMARQUE :** Pour activer les imprimantes connectées localement, veuillez vous référer à la section "4.4.6 Ajouter une imprimante locale" en page 73 pour plus d'instructions.
Connection Settings (Paramètres de connexion)	
Élément	**Description**
Rendering Type (Type de rendu)	Cliquez sur le menu déroulant pour sélectionner d'utiliser le rendu des ressources du client ou du serveur. Deux options sont disponibles : **Server Rendering (Rendu serveur)** ou **Client Rendering (Rendu client)**. **REMARQUE :** L'option **Client Rendering (Rendu client)** peut ne pas être disponible pour votre système.
Webcam HDX RealTime	Cet élément n'est disponible que quand **Client Rendering (Rendu client)** est sélectionné. Quand **Yes (Oui)** est sélectionné, une webcam connectée localement peut être utilisé dans une session ICA.
Enable Automatic Reconnect (Activer la reconnexion automatique)	Cochez/décochez pour activer/désactiver la reconnexion automatique après interruption d'une session ICA. **REMARQUE :** La reconnexion automatique (Reconnexion client automatique) peut ne pas fonctioner pour une session XenDesktop ICA. Nous sommes au courant de ce problème. Pour plus de détails, veuillez visiter les sites Web de Citrix sur support.citrix.com ou www.citrix.com.

<table>
<tr><td>Number of Retries (Nombre de nouvelles tentatives)</td><td>Cliquez sur le menu déroulant pour sélectionner le nombre de nouvelles tentatives, de 1 à 10.</td></tr>
<tr><td>Delay between Retries (Attente entre nouvelles tentatives)</td><td>Cliquez sur le menu déroulant pour sélectionner le temps d'attente entre nouvelles tentatives, de 5 à 60 secondes.</td></tr>
<tr><td>Enable Audio (Activer l'audio)</td><td>Cochez/décochez pour activer/désactiver le son d'une session ICA.</td></tr>
<tr><td>Audio Quality (Qualité audio)</td><td>Cliquez sur le menu déroulant pour sélectionner la qualité du son d'une session Citrix ICA. Trois options sont disponibles : High Quality (Haute qualité), Medium Quality (Qualité moyenne), et Low Quality (Faible qualité).

<table>
<tr><th>Option</th><th>Description</th></tr>
<tr><td>High Quality (Haute qualité)</td><td>Permet aux appareils finaux de lire un fichier sonore à sa vitesse de transfert native. Ceci est conseillé pour les connexions à grande bande passante et pour lesquelles la qualité audio est importante.</td></tr>
<tr><td>Medium Quality (Qualité moyenne)</td><td>Compresse tous les sons envoyés aux appareils finaux à un maximum de 64 Kbps, pour une perte de qualité audio modérée. Cette option est adaptée aux conversations et conseillée pour la plupart des connexions locales.</td></tr>
<tr><td>Low Quality (Faible qualité)</td><td>Compresse tous les sons envoyés aux appareils finaux à un maximum de 16 Kbps, pour une perte de qualité audio significative. Cette option est adaptée aux connexions à faible bande passante, permettant d'obtenir une performance audio raisonnable même pour les connexions lentes.</td></tr>
</table></td></tr>
<tr><td>Enable Audio Input (Activer l'entrée audio)</td><td>Cochez/décochez pour activer/désactiver l'entrée audio d'une session ICA.</td></tr>
<tr><td>Windows key combination (Combinaison de touches Windows)</td><td>Cliquez sur le menu déroulant pour choisir où appliquer les combinaisons de touches Windows. Trois options sont disponibles : On the local computer (Sur l'ordinateur local), On the remote serveur (Sur le serveur distant), In full screen mode only (En plein écran uniquement).

<table>
<tr><th>Option</th><th>Description</th></tr>
<tr><td>On the local computer (Sur l'ordinateur local)</td><td>S'applique uniquement aux bureaux locaux.</td></tr>
<tr><td>On the remote server (Sur le serveur distant)</td><td>S'applique uniquement aux bureaux distants.</td></tr>
<tr><td>In full screen mode only (En plein écran uniquement)</td><td>S'applique uniquement aux bureaux virtuels quand le bureau est en mode plein écran.</td></tr>
</table></td></tr>
</table>

Paramètres pour le type de connexion XenApp

REMARQUE

- Pour les descriptions des paramètres disponibles pour le type de connexion Web Logon (Connexion Web), veuillez vous référer à "Paramètres pour le type de connexion de la connexion Web" en page 148.
- Pour les descriptions des paramètres pour le type de connexion StoreFront, veuillez vous référer à "Paramètres pour le type de connexion StoreFront" en page 152.
- Pour les descriptions des paramètres pour le type de connexion VDI-in-a-Box, veuillez vous référer à "Paramètres pour le type de connexion VDI-in-a-Box" en page 156.
- Pour les descriptions des paramètres disponibles pour le type de connexion XenDesktop, veuillez vous référer à "Paramètres pour le type de connexion XenDesktop" en page 160.
- Pour les descriptions des paramètres disponibles pour le type de connexion Serveur, veuillez vous référer à "Paramètres pour le type Connexion au serveur" en page 168.

Sous-onglet **General (Général)**

<table>
<tr><th colspan="2">Paramètres serveur</th></tr>
<tr><th>Élément</th><th>Description</th></tr>
<tr><td>Session Name (Nom de session)</td><td>Saisissez le nom des sessions Citrix ICA.</td></tr>
<tr><td>Connection Type (Type de connexion)</td><td>Ce tableau fournit uniquement des descriptions pour les paramètres disponibles quand XenApp est sélectionné.

Six types de connexion sont disponibles :
<table>
<tr><th>Option</th><th>Description</th></tr>
<tr><td>Web Logon (Connexion Web)</td><td>Propose un accès aux bureaux et applications virtuels à travers une interface sur navigateur Web (Mozilla Firefox).</td></tr>
<tr><td>StoreFront</td><td>Propose l'accès aux bureaux et applications virtuels via un StoreFront.</td></tr>
<tr><td>VDI-in-a-Box</td><td>Propose l'accès aux bureaux virtuels via VDI-in-a-Box.</td></tr>
<tr><td>XenDesktop</td><td>Propose l'accès aux bureaux virtuels pour une version antérieure de XenDesktop.</td></tr>
<tr><td>XenApp</td><td>Propose l'accès aux applications virtuelles pour une version antérieure de XenApp.</td></tr>
<tr><td>Server Connection (Connexion serveur)</td><td>Propose l'accès aux serveurs pour l'administration (serveurs XenApp uniquement).</td></tr>
</table>
Reportez-vous au tableau ci-dessous pour les produits Citrix et les types de connexion recommandés :
<table>
<tr><th>Produit Citrix</th><th>Type de connexion recommandé</th></tr>
<tr><td>XenApp 6.5 ou antérieur</td><td>XenApp / Web Logon</td></tr>
<tr><td>XenDesktop 5.6 ou antérieur</td><td>XenDesktop / Web Logon</td></tr>
<tr><td>XenApp et XenDesktop 7.5</td><td>StoreFront / Web Logon</td></tr>
<tr><td>VDI-in-a-Box</td><td>VDI-in-a-Box / Web Logon</td></tr>
</table></td></tr>
</table>

Server Address (Adresse du serveur)	Entrez l'adresse IP / l'URL / le FQDN d'un serveur XenApp.
Username (Nom d'utilisateur)	Saisissez le nom de compte/d'utilisateur pour l'authentification.
Password (Mot de passe)	Saisissez le mot de passe du compte utilisateur pour l'authentification.
Domain (Domaine)	Saisissez le domaine du serveur.
Application Name (Nom de l'application)	Saisissez le nom de l'application ou utilisez l'icône de recherche en face du champ pour découvrir les applications disponibles.

Common Settings (Paramètres communs)

Élément	**Description**
Autostart When Startup (Lancer automatiquement au démarrage)	Choisissez si vous souhaitez ou non ouvrir automatiquement une session Citrix ICA quand votre client SC-T46 est démarré (Mode démarrage auto). **REMARQUE :** Il existe trois modes similaires mais différents pour votre SC-T46, et un seul mode prendra effet si tous sont activés. Les trois modes et l'ordre de priorité sont indiqués ci-dessous :

Numéro	Mode	Description
1	Appliance (Appareil)	Le client démarrera directement avec la session Citrix ICA souhaitée et s'éteindra après avoir quitté la session.
2	Autostart (Démarrage auto)	Le client démarrera directement avec la session Citrix ICA souhaitée et effectuera l'action configurée après avoir quitté la session. Les actions disponibles comprennent : • Le retour au bureau local • Le lancement d'une nouvelle session • Le redémarrage du client léger • L'arrêt de votre client léger
3	Quick Connection (Connexion rapide)	**Par défaut.** Le client accèdera à l'écran de connexion rapide ViewSonic après le démarrage du système.

REMARQUE : Pour utiliser le mode Autostart (Démarrage auto), assurez-vous que le mode Appliance (Appareil) est désactivé.

On Application Exit (Quand l'application est fermée)	Choisissez que faire quand une session Citrix ICA prend fin. Quatre options sont disponibles : **Do Nothing (Ne rien faire)**, **Restart Application (Redémarrer l'application)**, **Reboot (Redémarrer machine)**, et **Shutdown (Éteindre)**.

Option	Description
Do Nothing (Ne rien faire)	Permet de revenir au bureau Linux local.
Restart Application (Redémarrer l'application)	Ouvre à nouveau une session ICA.
Reboot (Rédémarrer)	Redémarre votre client léger.
Shutdown (Éteindre)	Éteint votre client léger.

Manual Parameters (Paramètres manuels)	Saisissez les paramètres pour le passage de paramètres étendu.

Sous-onglet **Options**

Window Settings (Paramètres de la fenêtre)	
Élément	**Description**
Color Depth (Profondeur des couleurs)	Cliquez sur le menu déroulant pour sélectionner la qualité des couleurs d'une session Citrix ICA. Trois options sont disponibles : **16 Bit**, **24 Bit**, et **Automatic (Automatique)**.
Window Size (Taille de la fenêtre)	Ce paramètre n'est disponible que quand **Regular Window (Fenêtre normale)** est sélectionné. Cliquez sur le menu déroulant pour sélectionner la taille de la fenêtre d'une session Citrix ICA. Quatre options sont disponibles : **Full Screen (Plein écran)**, **1280x1024**, **1024x768**, et **800x600**.
Window Mode (Mode fenêtre)	Cliquez sur le menu déroulant pour sélectionner le mode de fenêtre souhaité. Deux options sont disponibles : **Regular Window (Fenêtre normale)** et **Seamless Window (Fenêtre homogène)**.
Mappage de périphériques	
Élément	**Description**
Mapping Local USB Storage (Mappage des appareils de stockage USB locaux)	Cliquez sur le menu déroulant pour activer/désactiver le mappage des lecteurs USB locaux d'une session Citrix ICA. **REMARQUE :** Vous devez également activer les appareils de stockage USB locaux. Voir la section "4.4.3 Configurer les paramètres pour les appareils de stockage USB" en page 70 pour plus de détails.
Mapping Local Serial Ports (Mapper les ports série locaux)	Cliquez sur le menu déroulant pour activer/désactiver le mappage des périphériques sur port série locaux d'une session Citrix ICA. Si **Yes (Oui)** est sélectionné, les périphériques sur port série seront disponibles dans les sessions Citrix ICA lancées. **REMARQUE :** Ce paramètre ne s'applique pas à votre SC-T46. Cependant, si vous utilisez un lecteur de code-barres en série et que vous le connectez à votre SC-T46 avec un adaptateur série vers USB, vous devrez activer ce paramètre pour pouvoir utiliser le lecteur de code-barres local sur une application remise.
Mapping local Printers (Mapper les imprimantes locales)	Cliquez sur le menu déroulant pour activer/désactiver le mappage des imprimantes locales d'une session Citrix ICA. Si **Yes (Oui)** est sélectionné, les imprimantes connectées seront disponibles dans les sessions Citrix ICA lancées. **REMARQUE :** Pour activer les imprimantes connectées localement, veuillez vous référer à la section "4.4.6 Ajouter une imprimante locale" en page 73 pour plus d'instructions.
Connection Settings (Paramètres de connexion)	
Élément	**Description**
Rendering Type (Type de rendu)	Cliquez sur le menu déroulant pour sélectionner d'utiliser le rendu des ressources du client ou du serveur. Deux options sont disponibles : **Server Rendering (Rendu serveur)** ou **Client Rendering (Rendu client)**. **REMARQUE :** L'option **Client Rendering (Rendu client)** peut ne pas être disponible pour votre système.
Webcam HDX RealTime	Cet élément n'est disponible que quand **Client Rendering (Rendu client)** est sélectionné. Quand **Yes (Oui)** est sélectionné, une webcam connectée localement peut être utilisé dans une session ICA.

<table>
<tr><td>Network Protocol (Protocole réseau)</td><td>Cliquez sur le menu déroulant pour sélectionner le protocole utilisé pour la connexion. Trois options sont disponibles : TCP/IP, TCP/IP + HTTP server location (TCP/IP + emplacement serveur HTTP), et SSL/TLS + HTTPS server location (SSL/TLS + emplacement serveur HTTPS).</td></tr>
<tr><td>Enable Automatic Reconnect (Activer la reconnexion automatique)</td><td>Cochez/décochez pour activer/désactiver la reconnexion automatique après interruption d'une session ICA.</td></tr>
<tr><td>Number of Retries (Nombre de nouvelles tentatives)</td><td>Cliquez sur le menu déroulant pour sélectionner le nombre de nouvelles tentatives, de 1 à 10.</td></tr>
<tr><td>Delay between Retries (Attente entre nouvelles tentatives)</td><td>Cliquez sur le menu déroulant pour sélectionner le temps d'attente entre nouvelles tentatives, de 5 à 60 secondes.</td></tr>
<tr><td>Enable Audio (Activer l'audio)</td><td>Cochez/décochez pour activer/désactiver le son d'une session ICA.</td></tr>
<tr><td>Audio Quality (Qualité audio)</td><td>Cliquez sur le menu déroulant pour sélectionner la qualité du son d'une session ICA. Trois options sont disponibles : High Quality (Haute qualité), Medium Quality (Qualité moyenne), et Low Quality (Faible qualité).
<table>
<tr><th>Option</th><th>Description</th></tr>
<tr><td>High Quality (Haute qualité)</td><td>Permet aux appareils finaux de lire un fichier sonore à sa vitesse de transfert native. Ceci est conseillé pour les connexions à grande bande passante et pour lesquelles la qualité audio est importante.</td></tr>
<tr><td>Medium Quality (Qualité moyenne)</td><td>Compresse tous les sons envoyés aux appareils finaux à un maximum de 64 Kbps, pour une perte de qualité audio modérée. Cette option est adaptée aux conversations et conseillée pour la plupart des connexions locales.</td></tr>
<tr><td>Low Quality (Faible qualité)</td><td>Compresse tous les sons envoyés aux appareils finaux à un maximum de 16 Kbps, pour une perte de qualité audio significative. Cette option est adaptée aux connexions à faible bande passante, permettant d'obtenir une performance audio raisonnable même pour les connexions lentes.</td></tr>
</table></td></tr>
<tr><td>Enable Audio Input (Activer l'entrée audio)</td><td>Cochez/décochez pour activer/désactiver l'entrée audio d'une session ICA.</td></tr>
<tr><td>Windows key combination (Combinaison de touches Windows)</td><td>Cliquez sur le menu déroulant pour choisir où appliquer les combinaisons de touches Windows. Trois options sont disponibles : On the local computer (Sur l'ordinateur local), On the remote serveur (Sur le serveur distant), In full screen mode only (En plein écran uniquement).
<table>
<tr><th>Option</th><th>Description</th></tr>
<tr><td>On the local computer (Sur l'ordinateur local)</td><td>S'applique uniquement aux bureaux locaux.</td></tr>
<tr><td>On the remote server (Sur le serveur distant)</td><td>S'applique uniquement aux bureaux distants.</td></tr>
<tr><td>In full screen mode only (En plein écran uniquement)</td><td>S'applique uniquement aux bureaux virtuels quand le bureau est en mode plein écran.</td></tr>
</table></td></tr>
</table>

Paramètres pour le type Connexion au serveur

REMARQUE

- Pour les descriptions des paramètres disponibles pour le type de connexion Web Logon (Connexion Web), veuillez vous référer à "Paramètres pour le type de connexion de la connexion Web" en page 148.
- Pour les descriptions des paramètres pour le type de connexion StoreFront, veuillez vous référer à "Paramètres pour le type de connexion StoreFront" en page 152.
- Pour les descriptions des paramètres pour le type de connexion VDI-in-a-Box, veuillez vous référer à "Paramètres pour le type de connexion VDI-in-a-Box" en page 156.
- Pour les descriptions des paramètres disponibles pour le type de connexion XenDesktop, veuillez vous référer à "Paramètres pour le type de connexion XenDesktop" en page 160.
- Pour les descriptions des paramètres pour le type de connexion XenApp, veuillez vous référer à "Paramètres pour le type de connexion XenApp" en page 164.

Sous-onglet **General (Général)**

<table>
<tr><th colspan="2">Paramètres serveur</th></tr>
<tr><th>Élément</th><th>Description</th></tr>
<tr><td>Session Name (Nom de session)</td><td>Saisissez le nom des sessions Citrix ICA.</td></tr>
<tr><td>Connection Type (Type de connexion)</td><td>Ce tableau fournit uniquement des descriptions pour les paramètres disponibles quand Server Connection (Connexion serveur) est sélectionné.

Six types de connexion sont disponibles :
<table>
<tr><th>Option</th><th>Description</th></tr>
<tr><td>Web Logon (Connexion Web)</td><td>Propose un accès aux bureaux et applications virtuels à travers une interface sur navigateur Web (Mozilla Firefox).</td></tr>
<tr><td>StoreFront</td><td>Propose l'accès aux bureaux et applications virtuels via un StoreFront.</td></tr>
<tr><td>VDI-in-a-Box</td><td>Propose l'accès aux bureaux virtuels via VDI-in-a-Box.</td></tr>
<tr><td>XenDesktop</td><td>Propose l'accès aux bureaux virtuels pour une version antérieure de XenDesktop.</td></tr>
<tr><td>XenApp</td><td>Propose l'accès aux applications virtuelles pour une version antérieure de XenApp.</td></tr>
<tr><td>Server Connection (Connexion serveur)</td><td>Propose l'accès aux serveurs pour l'administration (serveurs XenApp uniquement).</td></tr>
</table>
Reportez-vous au tableau ci-dessous pour les produits Citrix et les types de connexion recommandés :
<table>
<tr><th>Produit Citrix</th><th>Type de connexion recommandé</th></tr>
<tr><td>XenApp 6.5 ou antérieur</td><td>XenApp / Web Logon</td></tr>
<tr><td>XenDesktop 5.6 ou antérieur</td><td>XenDesktop / Web Logon</td></tr>
<tr><td>XenApp et XenDesktop 7.5</td><td>StoreFront / Web Logon</td></tr>
<tr><td>VDI-in-a-Box</td><td>VDI-in-a-Box / Web Logon</td></tr>
</table></td></tr>
</table>

Server Address (Adresse du serveur)	Entrez l'adresse IP / l'URL / le FQDN du serveur XenApp. **REMARQUE :** Server Connection (Connexion au serveur) ne prend en charge que les connexions à des serveurs XenApp.
Username (Nom d'utilisateur)	Saisissez le nom de compte/d'utilisateur pour l'authentification.
Password (Mot de passe)	Saisissez le mot de passe du compte utilisateur pour l'authentification.
Domain (Domaine)	Saisissez le domaine du serveur.
Server Name (Nom du serveur)	Saisissez le nom du serveur.

Common Settings (Paramètres communs)

Élément	**Description**
Autostart When Startup (Lancer automatiquement au démarrage)	Choisissez si vous souhaitez ou non ouvrir automatiquement une session Citrix ICA quand votre client SC-T46 est démarré (Mode démarrage auto). **REMARQUE :** Il existe trois modes similaires mais différents pour votre SC-T46, et un seul mode prendra effet si tous sont activés. Les trois modes et l'ordre de priorité sont indiqués ci-dessous :

Numéro	**Mode**	**Description**
1	Appliance (Appareil)	Le client démarrera directement avec la session Citrix ICA souhaitée et s'éteindra après avoir quitté la session.
2	Autostart (Démarrage auto)	Le client démarrera directement avec la session Citrix ICA souhaitée et effectuera l'action configurée après avoir quitté la session. Les actions disponibles comprennent : • Le retour au bureau local • Le lancement d'une nouvelle session • Le redémarrage du client léger • L'arrêt de votre client léger
3	Quick Connection (Connexion rapide)	**Par défaut.** Le client accèdera à l'écran de connexion rapide ViewSonic après le démarrage du système.

REMARQUE : Pour utiliser le mode Autostart (Démarrage auto), assurez-vous que le mode Appliance (Appareil) est désactivé.

On Application Exit (Quand l'application est fermée)

Choisissez que faire quand une session Citrix ICA prend fin. Quatre options sont disponibles : **Do Nothing (Ne rien faire)**, **Restart Application (Redémarrer l'application)**, **Reboot (Redémarrer machine)**, et **Shutdown (Éteindre)**.

Option	**Description**
Do Nothing (Ne rien faire)	Permet de revenir au bureau Linux local.
Restart Application (Redémarrer l'application)	Ouvre à nouveau une session ICA.
Reboot (Rédémarrer)	Redémarre votre client léger.
Shutdown (Éteindre)	Éteint votre client léger.

Sous-onglet **Options**

Window Settings (Paramètres de la fenêtre)	
Élément	**Description**
Color Depth (Profondeur des couleurs)	Cliquez sur le menu déroulant pour sélectionner la qualité des couleurs d'une session Citrix ICA. Trois options sont disponibles : **16 Bit**, **24 Bit**, et **Automatic (Automatique)**.
Window Size (Taille de la fenêtre)	Cliquez sur le menu déroulant pour sélectionner la taille de la fenêtre d'une session Citrix ICA. Quatre options sont disponibles : **Full Screen (Plein écran)**, **1280x1024**, **1024x768**, et **800x600**.
Mappage de périphériques	
Élément	**Description**
Mapping Local USB Storage (Mappage des appareils de stockage USB locaux)	Cliquez sur le menu déroulant pour activer/désactiver le mappage des lecteurs USB locaux d'une session Citrix ICA. **REMARQUE :** Vous devez également activer les appareils de stockage USB locaux. Voir la section "4.4.3 Configurer les paramètres pour les appareils de stockage USB" en page 70 pour plus de détails.
Mapping Local Serial Ports (Mapper les ports série locaux)	Cliquez sur le menu déroulant pour activer/désactiver le mappage des périphériques sur port série locaux d'une session Citrix ICA. Si **Yes (Oui)** est sélectionné, les périphériques sur port série seront disponibles dans les sessions Citrix ICA lancées. **REMARQUE :** Ce paramètre ne s'applique pas à votre SC-T46. Cependant, si vous utilisez un lecteur de code-barres en série et que vous le connectez à votre SC-T46 avec un adaptateur série vers USB, vous devrez activer ce paramètre pour pouvoir utiliser le lecteur de code-barres local sur un bureau de serveur virtuel.
Mapping local Printers (Mapper les imprimantes locales)	Cliquez sur le menu déroulant pour activer/désactiver le mappage des imprimantes locales d'une session Citrix ICA. Si **Yes (Oui)** est sélectionné, les imprimantes connectées seront disponibles dans les sessions Citrix ICA lancées. **REMARQUE :** Pour activer les imprimantes connectées localement, veuillez vous référer à la section "4.4.6 Ajouter une imprimante locale" en page 73 pour plus d'instructions.
Connection Settings (Paramètres de connexion)	
Élément	**Description**
Rendering Type (Type de rendu)	Cliquez sur le menu déroulant pour sélectionner d'utiliser le rendu des ressources du client ou du serveur. Deux options sont disponibles : **Server Rendering (Rendu serveur)** ou **Client Rendering (Rendu client)**. **REMARQUE :** L'option **Client Rendering (Rendu client)** peut ne pas être disponible pour votre système.
Webcam HDX RealTime	Cet élément n'est disponible que quand **Client Rendering (Rendu client)** est sélectionné. Quand **Yes (Oui)** est sélectionné, une webcam connectée localement peut être utilisé dans une session ICA.
Network Protocol (Protocole réseau)	Cliquez sur le menu déroulant pour sélectionner le protocole utilisé pour la connexion. Trois options sont disponibles : **TCP/IP, TCP/IP + HTTP server location (TCP/IP + emplacement serveur HTTP)**, et **SSL/TLS + HTTPS server location (SSL/TLS + emplacement serveur HTTPS)**.

<table>
<tr><td>Enable Automatic Reconnect (Activer la reconnexion automatique)</td><td>Cochez/décochez pour activer/désactiver la reconnexion automatique après interruption d'une session ICA.

REMARQUE : La reconnexion automatique (Reconnexion client automatique) peut ne pas fonctioner pour une session XenDesktop ICA. Nous sommes au courant de ce problème. Pour plus de détails, veuillez visiter les sites Web de Citrix sur support.citrix.com ou www.citrix.com.</td></tr>
<tr><td>Number of Retries (Nombre de nouvelles tentatives)</td><td>Cliquez sur le menu déroulant pour sélectionner le nombre de nouvelles tentatives, de 1 à 10.</td></tr>
<tr><td>Delay between Retries (Attente entre nouvelles tentatives)</td><td>Cliquez sur le menu déroulant pour sélectionner le temps d'attente entre nouvelles tentatives, de 5 à 60 secondes.</td></tr>
<tr><td>Enable Audio (Activer l'audio)</td><td>Cochez/décochez pour activer/désactiver le son d'une session ICA.</td></tr>
<tr><td>Audio Quality (Qualité audio)</td><td>Cliquez sur le menu déroulant pour sélectionner la qualité du son d'une session ICA. Trois options sont disponibles : High Quality (Haute qualité), Medium Quality (Qualité moyenne), et Low Quality (Faible qualité).

<table>
<tr><th>Option</th><th>Description</th></tr>
<tr><td>High Quality (Haute qualité)</td><td>Permet aux appareils finaux de lire un fichier sonore à sa vitesse de transfert native. Ceci est conseillé pour les connexions à grande bande passante et pour lesquelles la qualité audio est importante.</td></tr>
<tr><td>Medium Quality (Qualité moyenne)</td><td>Compresse tous les sons envoyés aux appareils finaux à un maximum de 64 Kbps, pour une perte de qualité audio modérée. Cette option est adaptée aux conversations et conseillée pour la plupart des connexions locales.</td></tr>
<tr><td>Low Quality (Faible qualité)</td><td>Compresse tous les sons envoyés aux appareils finaux à un maximum de 16 Kbps, pour une perte de qualité audio significative. Cette option est adaptée aux connexions à faible bande passante, permettant d'obtenir une performance audio raisonnable même pour les connexions lentes.</td></tr>
</table></td></tr>
<tr><td>Enable Audio Input (Activer l'entrée audio)</td><td>Cochez/décochez pour activer/désactiver l'entrée audio d'une session ICA.</td></tr>
<tr><td>Windows key combination (Combinaison de touches Windows)</td><td>Cliquez sur le menu déroulant pour choisir où appliquer les combinaisons de touches Windows. Trois options sont disponibles : On the local computer (Sur l'ordinateur local), On the remote serveur (Sur le serveur distant), In full screen mode only (En plein écran uniquement).

<table>
<tr><th>Option</th><th>Description</th></tr>
<tr><td>On the local computer (Sur l'ordinateur local)</td><td>S'applique uniquement aux bureaux locaux.</td></tr>
<tr><td>On the remote server (Sur le serveur distant)</td><td>S'applique uniquement aux bureaux distants.</td></tr>
<tr><td>In full screen mode only (En plein écran uniquement)</td><td>S'applique uniquement aux bureaux virtuels quand le bureau est en mode plein écran.</td></tr>
</table></td></tr>
</table>

4.6.9 Configurer les paramètres de connexion Basic VMware View

Le paramètre **VMware View** vous permet de configurer les paramètres de connexion View pour les services de bureau VMware View ou Horizon View et de créer des raccourcis pour le bureau local et le menu START (Démarrer) pour l'accès au service. Vous pouvez accéder aux services de bureau pour le travail facilement et à la demande grâce à ces raccourcis.

REMARQUE

- Pour plus d'informations sur les solutions de virtualisation de bureau VMware, veuillez visiter le site Web de VMware sur www.vmware.com.

Pour configurer rapidement les paramètres de connexion VMware View, veuillez procéder comme suit :

1. Sur ViewSonic Client Setup, cliquez sur **Applications** > **VMware View**.
2. La liste de connexions View s'affiche dans la zone de configuration.

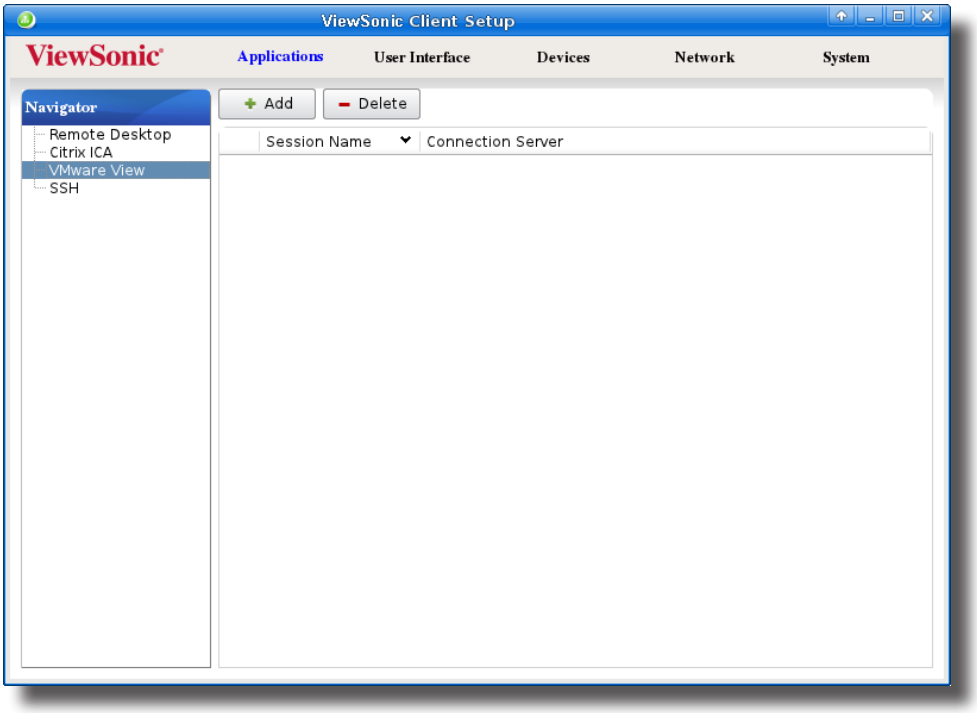

REMARQUE

- Si vous n'avez pas créé de connexion, la liste de connexions View sera vide.

3. Cliquez sur **Add (Ajouter)** au sommet de la liste de connexions View pour créer une nouvelle connexion View.

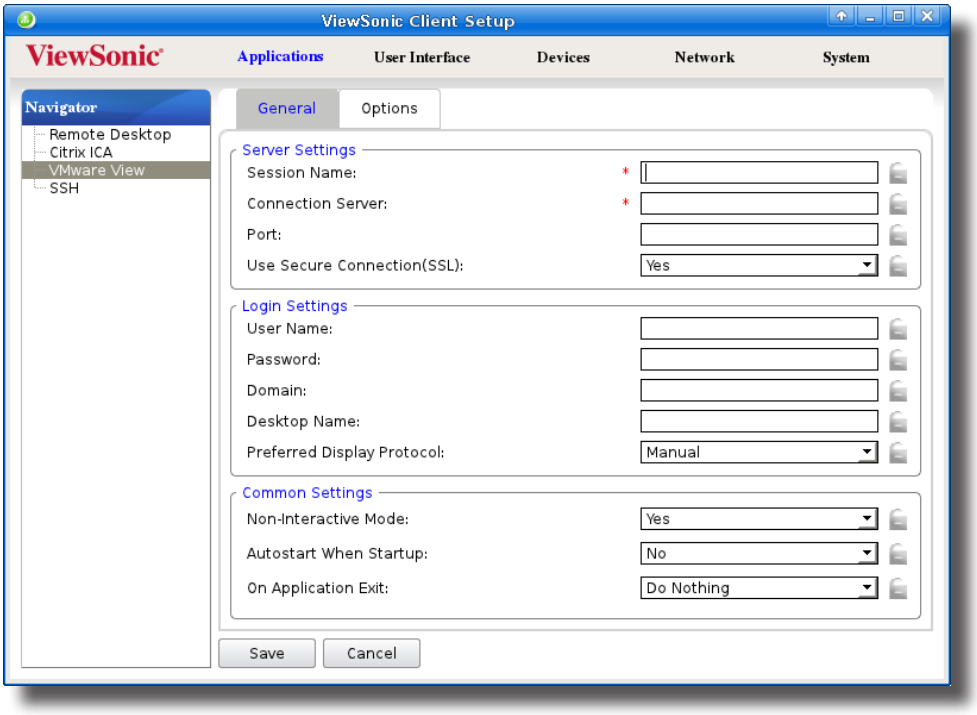

4. Saisissez le nom de session souhaité et le nom ou l'adresse IP de l'ordinateur du serveur de connexion View, puis cliquez sur **Save (Enregistrer)** pour confirmer.

> **REMARQUE**
>
> - Ce sont les seuls champs requis pour la création d'un raccourci d'accès au service sur le bureau. D'autres données peuvent être fournies lors de l'accès au service. Selon vos besoins, vous pouvez choisir d'entrer plus de données.

5. La nouvelle connexion est ajoutée à la liste de connexions View et les raccourcis d'accès sont créés automatiquement sur le bureau local et dans le menu START (Démarrer).

4.6.10 Accéder aux services VMware View ou Horizon View

Pour accéder aux services VMware View ou Horizon View, procédez de la façon suivante :

1. Double-cliquez sur le raccourci d'accès créé (personnalisé) sur le bureau.
2. Sur la fenêtre de client View qui est apparue, saisissez le nom d'ordinateur ou l'adresse IP du serveur de connexion View, puis cliquez sur **Connect (Se connecter)**.

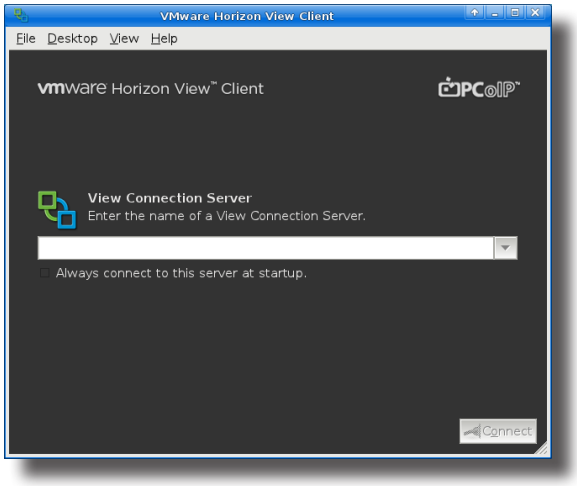

REMARQUE

- Une fenêtre peut s'afficher avec un message de certificat à propos du serveur distant.
  Consultez l'administrateur informatique pour plus de détails et vérifiez ***d'abord*** que la connexion est sécurisée.
  Pour importer un certificat de sécurité, veuillez vous référer à la section "4.2.11 Importer les certificats des ordinateurs distants" en page 55 . Pour contourner le message, cliquez sur **Connect Insecurely (Se connecter de manière non sécurisée)**.

3. Une fenêtre de bienvenue peut s'afficher. Cliquez sur **OK** pour continuer.
4. Une fenêtre demandant des justificatifs s'affiche. Entrez votre nom d'utilisateur, votre mot de passe, cliquez sur le menu déroulant Domain pour choisir le domaine, puis cliquez sur **OK**.

5. Une fenêtre s'affiche avec les bureaux disponibles d'après les justificatifs fournis.

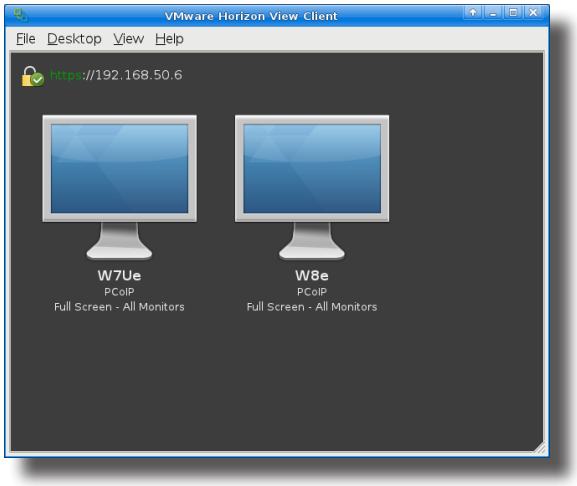

REMARQUE

- Vous pouvez cliquez sur le menu déroulant Screen Size (Taille d'écran) d'un groupe de bureaux virtuels poursélectionner la taille d'écran souhaitée. Cinq options sont disponibles : **Full Screen - All Monitors (Plein écran, tous les moniteurs)**, **Full Screen - This Monitor (Plein écran, ce moniteur)**, **Large Screen (Grand écran)**, **Small Screen (Petit écran)**, et **Custom Size (Taille personnalisée)**.

6. Double-cliquez pour sélectionner le bureau désiré.
7. Le bureau à distance sélectionné sera affiché sur l'écran.

4.6.11 Configurer les paramètres de connexion View avancés

Le tableau suivant propose une description de chaque paramètre pour les connexions View. Veuillez vous référer à ce tableau pour configurer les paramètres avancés et personnaliser les raccourcis du bureau local et du menu START (Démarrer) pour l'accès au service.

Sous-onglet **General (Général)**

<table>
<tr><th colspan="2">Paramètres serveur</th></tr>
<tr><th>Élément</th><th>Description</th></tr>
<tr><td>Session Name (Nom de session)</td><td>Saisissez le nom des sessions VMware View ou Horizon View.</td></tr>
<tr><td>Connection Server (Serveur de connexion)</td><td>Saisissez le nom d'ordinateur ou l'adresse IP du serveur de connexion View.

REMARQUE : Pour plus d'informations sur le serveur de connexion View, veuillez visiter le site de VMware sur www.vmware.com.</td></tr>
<tr><td>Port</td><td>Saisissez le numéro de port utilisé pour communiquer avec le serveur de connexion View. Pour utiliser la valeur par défaut, laissez ce champ vide.</td></tr>
<tr><td>Use secure connection (SSL) (Utiliser une connexion sécurisée - SSL)</td><td>Cochez/Décochez pour activer/désactiver la connexion sécurisée.</td></tr>
<tr><th colspan="2">Paramètres de connexion</th></tr>
<tr><th>Élément</th><th>Description</th></tr>
<tr><td>Username (Nom d'utilisateur)</td><td>Saisissez le nom d'utilisateur pour l'authentification.</td></tr>
<tr><td>Password (Mot de passe)</td><td>Saisissez le mot de passe pour l'authentification.</td></tr>
<tr><td>Domain (Domaine)</td><td>Saisissez le nom de domaine du serveur de connexion View.</td></tr>
<tr><td>Desktop Name (Nom de bureau)</td><td>Saisissez le nom du bureau. Ou, laissez ce champ vide pour que les utilisateurs en choisissent un.</td></tr>
<tr><td>Preferred Display Protocol (Protocole d'affichage préféré)</td><td>Cliquez sur le menu déroulant pour sélectionner le protocole d'affichage souhaité. Trois options sont disponibles : Manual (Manuel), Microsoft RDP, et PCoIP.

<table>
<tr><th>Option</th><th>Description</th></tr>
<tr><td>Manual (Manuel)</td><td>Sélectionnez manuellement le protocole d'affichage souhaité.</td></tr>
<tr><td>Microsoft RDP</td><td>Utilisez Microsoft RDP comme protocole d'affichage.</td></tr>
<tr><td>PCoIP</td><td>Utilisez VMware PCoIP comme protocole d'affichage.</td></tr>
</table>
</td></tr>
</table>

<table>
<tr><th colspan="2">Common Settings (Paramètres communs)</th></tr>
<tr><th>Élément</th><th>Description</th></tr>
<tr><td>Non-Interactive Mode (Mode non interactif)</td><td>Sélectionnez Yes (Oui) ou No (Non) pour activer ou désactiver le mode non interactif. Le paramètre par défaut est d'utiliser le mode non interactif.

<table><tr><th>Option</th><th>Description</th></tr><tr><td>Yes (Oui)</td><td>Le mode non interactif est utilisé. Les utilisateurs ne peuvent pas sélectionner des paramètres différents s'ils ont déjà été spécifiés dans les paramètres de la connexion View.</td></tr><tr><td>No (Non)</td><td>Le mode interactif est utilisé. Les utilisateurs peuvent sélectionner des paramètres différents même s'ils ont déjà été spécifiés dans les paramètres de la connexion View.</td></tr></table></td></tr>
<tr><td>Autostart When Startup (Lancer automatiquement au démarrage)</td><td>Choisissez si vous souhaitez ou non ouvrir automatiquement une session VMware View ou Horizon View quand votre client SC-T46 est démarré (Mode démarrage auto).

REMARQUE : Il existe trois modes similaires mais différents pour votre SC-T46, et un seul mode prendra effet si tous sont activés. Les trois modes et l'ordre de priorité sont indiqués ci-dessous :

<table><tr><th>Numéro</th><th>Mode</th><th>Description</th></tr><tr><td>1</td><td>Appliance (Appareil)</td><td>Le client démarrera directement avec la session VMware View ou Horizon View souhaitée et s'éteindra après avoir quitté la session.</td></tr><tr><td>2</td><td>Autostart (Démarrage auto)</td><td>Le client démarrera directement avec la session VMware View ou Horizon View souhaitée et effectuera l'action configurée après avoir quitté la session.

Les actions disponibles comprennent :
• Le retour au bureau local
• Le lancement d'une nouvelle session
• Le redémarrage du client léger
• L'arrêt de votre client léger</td></tr><tr><td>3</td><td>Quick Connection (Connexion rapide)</td><td>Par défaut. Le client accèdera à l'écran de connexion rapide ViewSonic après le démarrage du système.</td></tr></table>
REMARQUE : Pour utiliser le mode Autostart (Démarrage auto), assurez-vous que le mode Appliance (Appareil) est désactivé.</td></tr>
<tr><td>On Application Exit (Quand l'application est fermée)</td><td>Choisissez que faire quand une session VMware View ou Horizon View prend fin. Quatre options sont disponibles : Do nothing (Ne rien faire), Restart Application (Redémarrer l'application), Reboot (Redémarrer machine), and Shutdown (Éteindre).

<table><tr><th>Option</th><th>Description</th></tr><tr><td>Do Nothing (Ne rien faire)</td><td>Retour au bureau local</td></tr><tr><td>Restart Application (Redémarrer l'application)</td><td>Ouvre à nouveau une session VMware View ou Horizon View.</td></tr><tr><td>Reboot (Rédémarrer)</td><td>Redémarre votre client léger.</td></tr><tr><td>Shutdown (Éteindre)</td><td>Éteint votre client léger.</td></tr></table></td></tr>
</table>

Sous-onglet **Options**

<table>
<tr><th colspan="2">Window Settings (Paramètres de la fenêtre)</th></tr>
<tr><th>Élément</th><th>Description</th></tr>
<tr><td>Résolution</td><td>Cliquez sur le menu déroulant pour sélectionner la taille de la fenêtre d'une session. Trois options sont disponibles : Full Screen (Plein écran), Large Window (Grande fenêtre), et Small Window (Petite fenêtre).
<table>
<tr><th>Option</th><th>Description</th></tr>
<tr><td>Plein écran</td><td>Ouvre le bureau View sélectionné en plein écran.</td></tr>
<tr><td>Large Window (Grande fenêtre)</td><td>Ouvre le bureau View sélectionné dans une grande fenêtre.</td></tr>
<tr><td>Small Window (Petite fenêtre)</td><td>Ouvre le bureau View sélectionné dans une petite fenêtre.</td></tr>
</table></td></tr>
<tr><th colspan="2">Connection Settings (Paramètres de connexion)</th></tr>
<tr><th>Élément</th><th>Description</th></tr>
<tr><td>USB Storage Redirection (Redirection du stockage USB)</td><td>Cliquez sur le menu déroulant pour activer/désactiver les appareils de stockage USB connectés localement sur un bureau virtuel.

REMARQUE : Pour activer des appareils de stockage USB connectés localement sur un bureau virtuel, assurez-vous d'avoir activé les appareils de stockage USB connectés localement (ce qui est le cas par défaut). Pour plus de détails, veuillez vous référer à la section “4.4.3 Configurer les paramètres pour les appareils de stockage USB” en page 70.</td></tr>
<tr><th colspan="2">Pour le protocole Microsoft RDP uniquement</th></tr>
<tr><th>Élément</th><th>Description</th></tr>
<tr><td>Printer Mapping (Mappage de l'imprimante)</td><td>Cliquez sur le menu déroulant pour activer/désactiver le mappage d'imprimante quand le protocole RDP est utilisé pour les connexions VMware View.

Quand Enable (Activé) est sélectionné, les utilisateurs peuvent accéder à une imprimante locale ou en réseau sur une session de bureau virtuel.

REMARQUE : Vous devez d'abord ajouter une imprimante ou en réseau sur votre SC-T46, puis activer cette fonctionnalité pour utiliser cette imprimante sur une session de bureau virtuel.

REMARQUE : Pour des instructions détaillées sur l'ajout d'une imprimante locale ou en réseau sur votre SC-T46, veuillez vous référer à la section “4.4.6 Ajouter une imprimante locale” en page 73 or “4.4.7 Ajouter une imprimante en réseau” en page 76.</td></tr>
</table>

4.6.12 Configurer les paramètres de connexion SSH

Pour configurer les paramètres de connexion SSH (Secure SHell), veuillez procéder comme suit :

1. Sur ViewSonic Client Setup, cliquez sur **Applications** > **SSH**.
2. La liste de connexions SSH s'affiche dans la zone de configuration.

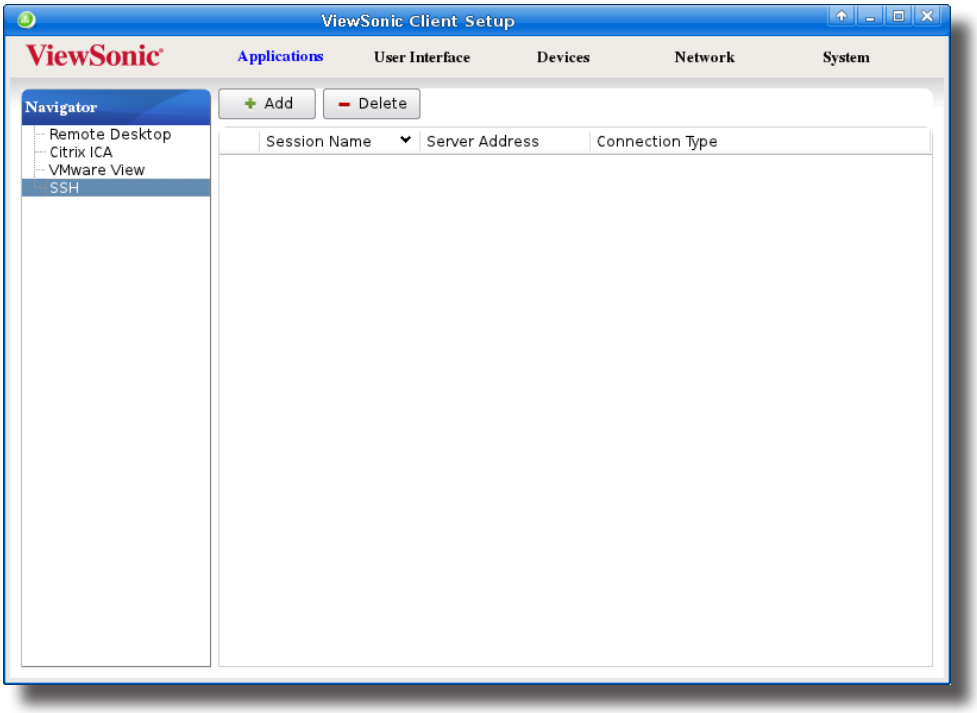

REMARQUE

- Si vous n'avez pas créé de connexion, la liste de connexions SSH sera vide.

3. Cliquez sur **Add (Ajouter)** au sommet de la liste de connexions SSH pour créer une nouvelle connexion SSH.

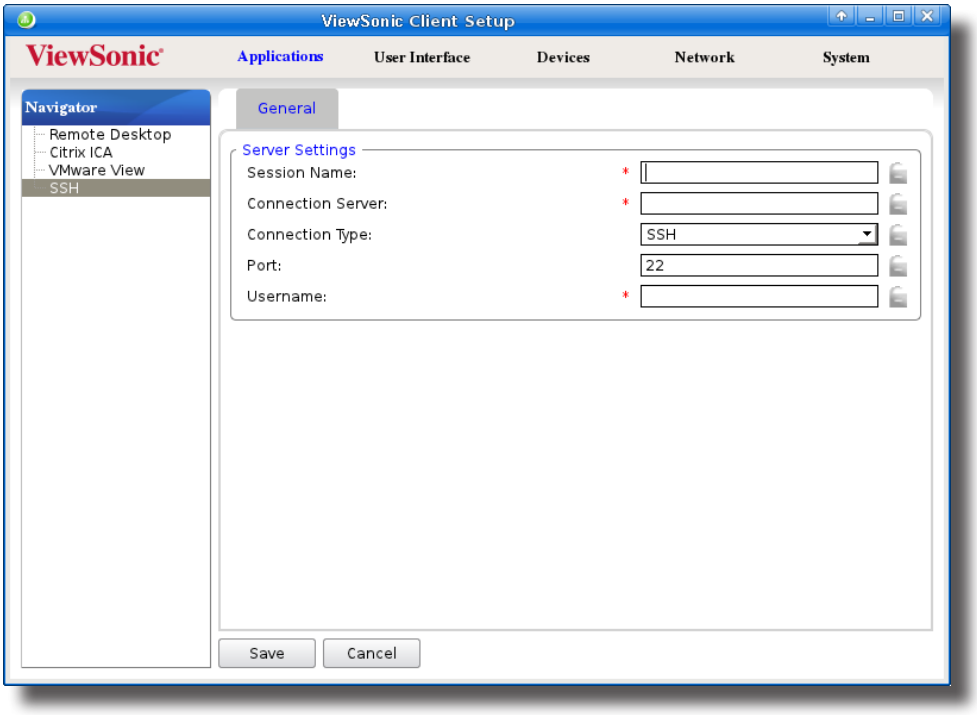

4. Cliquez sur le menu déroulant pour sélectionner le type de connexion souhaité. Deux types sont disponibles : **SSH** et **Telnet**.
5. Saisissez le nom de session souhaité, le nom ou l'adresse IP de l'ordinateur du serveur de connexion, l'identifiant utilisateur, puis cliquez sur **Save (Enregistrer)** pour confirmer.
6. La nouvelle connexion est ajoutée à la liste de connexions SSH et les raccourcis d'accès sont créés automatiquement sur le bureau local et dans le menu START (Démarrer).

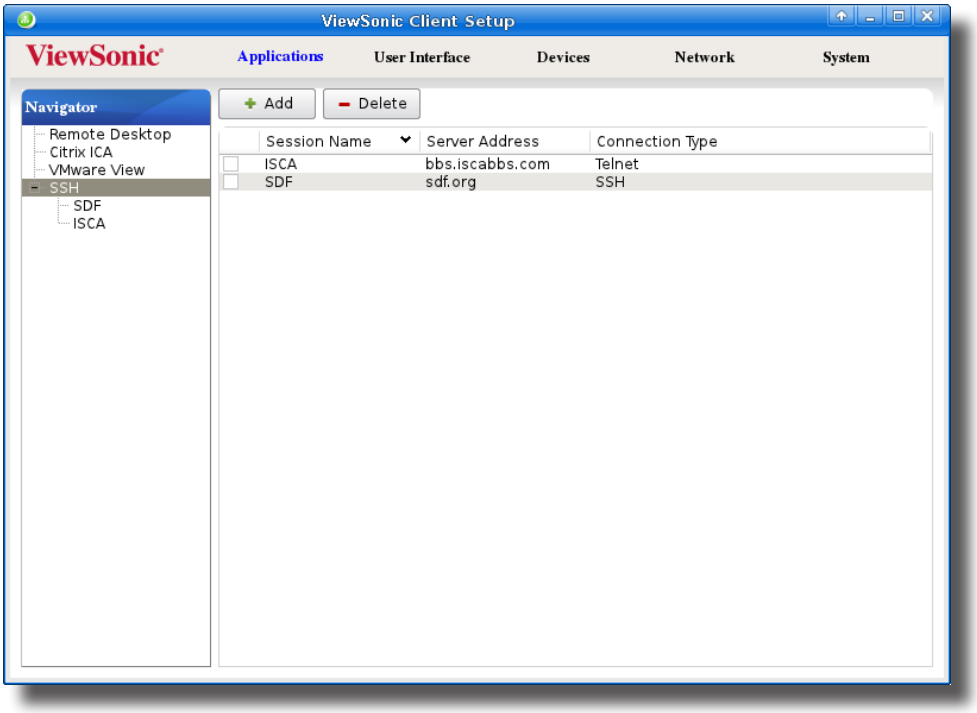

4.6.13 Lancement de sessions SSH et Telnet

Pour lancer une session SSH ou Telnet, procédez de la façon suivante :

1. Double-cliquez sur le raccourci d'accès créé sur le bureau local.
2. La session SSH ou Telnet démarre dans la fenêtre ouverte.

Par exemple : Session SSH

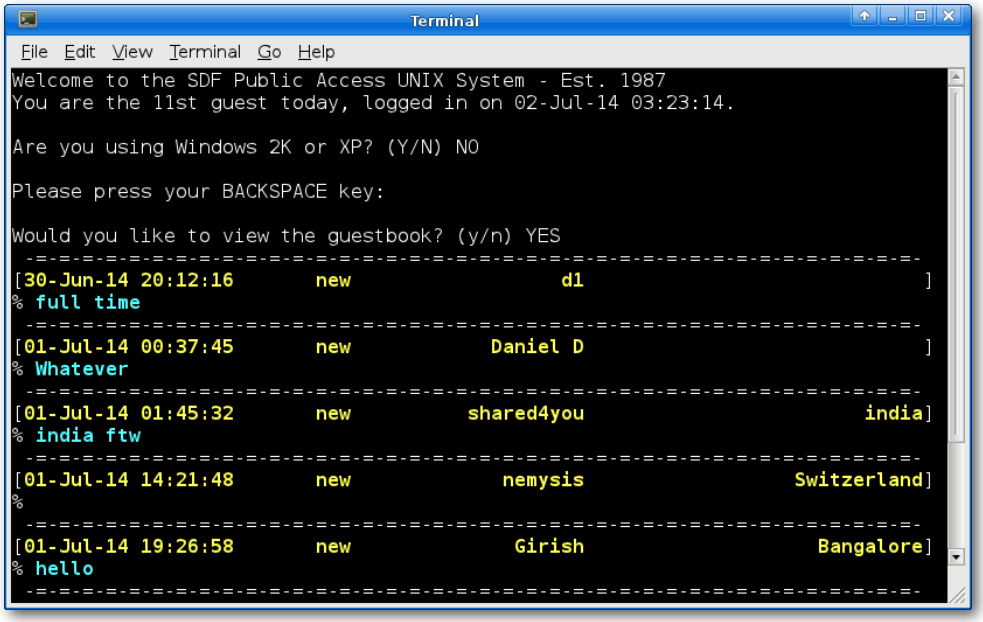

Par exemple : Session Telnet

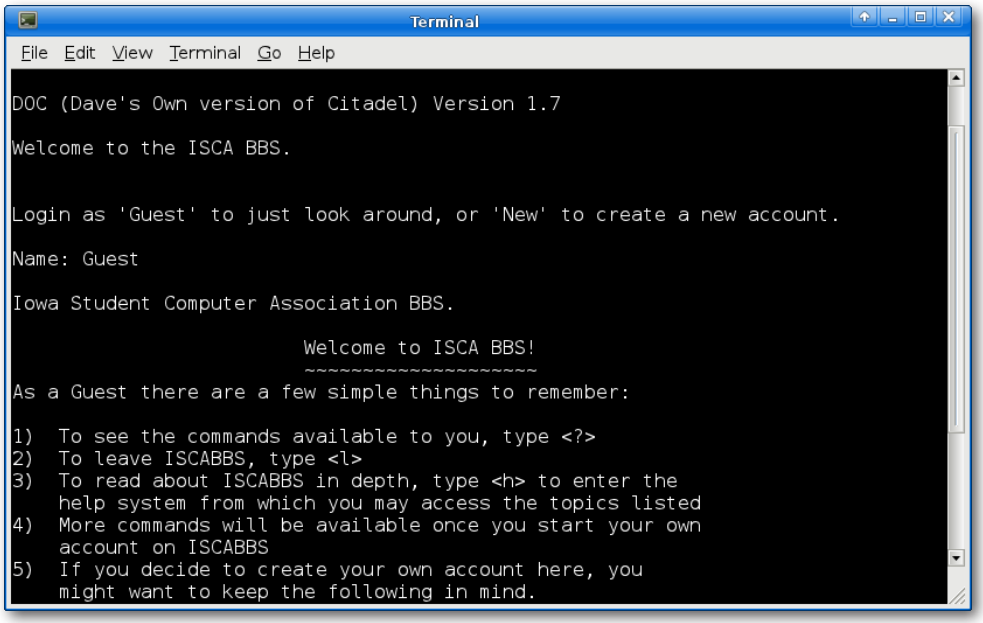

Appendices

Ce chapitre propose des informations sur la maintenance et la mise à niveau du client léger SC-T46.

A.1 Réinitialiser votre SC-T46 aux paramètres d'usine

Comment restaurer les paramètres d'usine de votre SC-T46 183

A.2 Mets à jour le firmware de votre SC-T46

Quatre façons de mettre à jour le firmware de votre SC-T46 184

A.1 Réinitialiser votre SC-T46 aux paramètres d'usine

Pour réinitialiser votre SC-T46 aux paramètres d'usine, veuillez procéder comme suit :

AVERTISSEMENT

- Rétablir les paramètres d'usine votre SC-T46 effacera tous les paramètres actuels de ViewSonic Client Setup et restaurera les paramètres par défaut.

1. Redémarrez votre SC-T46.
2. Pendant la période POST (Power-On Self-Test), appuyez sur la touche **Esc (Échappement)** du clavier pour entrer dans le menu du client léger ViewSonic.

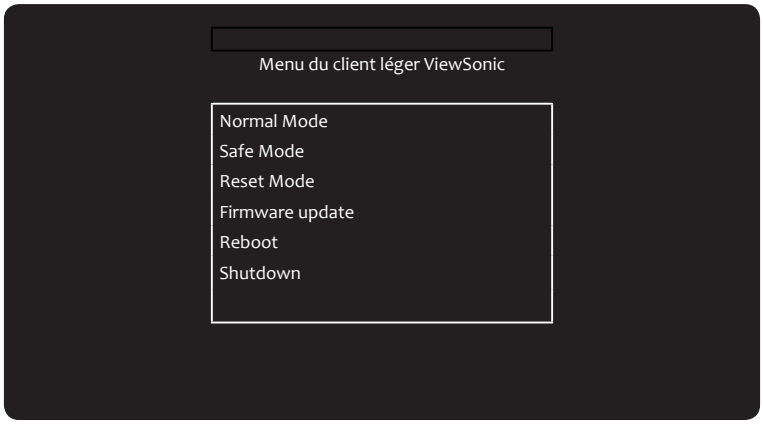

REMARQUE

- Vous devrez peut-être attendre environ 15 secondes pour que ce menu apparaisse sur l'écran.
- Six options sont disponibles pour le menu du client léger ViewSonic : **Normal Mode (Mode normal)**, **Safe Mode (Mode sécurité)**, **Reset Mode (Mode réinitialisation)**, **Firmware update (Mise à jour de firmware)**, **Reboot (Redémarrage)**, et **Shutdown (Arrêt)**. Consultez le tableau ci-dessous pour une description de chaque option :

Option de menu	Description
Normal Mode (Mode normal)	Démarre votre SC-T46 en suivant la procédure de démarrage normale.
Safe Mode (Mode de sécurité)	Efface et réinitialise le paramètre de résolution d'écran.
Reset Mode (Mode réinitialisation)	Réinitialise votre SC-T46 aux paramètres d'usine.
Firmware update (Mise à jour de firmware)	Met à jour le firmware de votre SC-T46 via le réseau.
Reboot (Rédémarrer)	Redémarre votre SC-T46.
Shutdown (Éteindre)	Éteint votre SC-T46.

3. Utilisez les flèches du clavier pour sélectionner **Reset Mode (Mode de réinitialisation)**, puis appuyez sur **Enter (Entrée)** sur le clavier pour continuer.
4. Un message demandant confirmation apparaît. Appuyez sur **y** sur le clavier pour confirmer.
5. Une fois ceci fait, appuyez sur la touche **Enter (Entrée)** pour redémarrer le système.

A.2 Mets à jour le firmware de votre SC-T46

Il existe quatre façons de mettre à jour le firmware de votre SC-T46 :

Méthode	Description
Menu du client léger ViewSonic	Télécharge le firmware depuis un ordinateur distant et met à jour firmware pour votre client léger.
Configuration du client ViewSonic	Lance la mise à jour du firmware localement sur le client léger avec l'aide de ViewSonic Client Setup.
ViewSonic Device Manager	Lance la mise à jour du firmware à distance sur l'ordinateur distant avec ViewSonic Device Manager.

A l'aide du menu du client léger ViewSonic

Pour mettre à jour le firmware à partir du menu du client léger ViewSonic, procédez de la façon suivante :

1. Connectez votre client léger au réseau, puis redémarrez-le.
2. Pendant la période POST (Power-On Self-Test), appuyez sur la touche **Esc (Échappement)** du clavier pour entrer dans le menu du client léger ViewSonic.
3. Cliquez sur **Firmware update (Mise à jour firmware)** puis suivez les instructions qui s'affichent à l'écran pour terminer la tâche.

REMARQUE

- Vous devez spécifier l'adresse IP du serveur de firmware sur le réseau. Le serveur de firmware est le serveur où ViewSonic Device Manager est installé, et les fichiers firmware du client sont importés via ViewSonic Device Manager.
- Pour plus d'informations sur ViewSonic Device Manager, veuillez vous référer au manuel de l'utilisateur de ViewSonic Device Manager.

Utilisation de client ViewSonic Client Setup

Pour mettre à jour le firmware en utilisant ViewSonic Client Setup, veuillez vous référer à la section "4.2.6 Mettre à jour le firmware à partir de l'ordinateur de gestion" en page 43.

Utiliser ViewSonic Device Manager

Pour metre à jour le firmware à l'aide de ViewSonic Device Manager, veuillez vous référer au manuel de l'utilisateur de ViewSonic Device Manager.

Caractéristiques

Clients légers ViewSonic SC-T46

Processeur	Intel® Bay Trail 1,83 GHz quad-core		
Puce	Intel® NM10 (Graphiques intégrés)		
Mémoire système	2 Go		
Mémoire flash	8 Go		
Résolutions	Jusqu'à 1920 x 1200		
Interfaces E/S	Avant : 2 x USB 2.0 1 x Microphone 1 x casque	Arrière : 1 x USB 2.0 1 x USB 3.0 1 x RJ-45	 1 x DVI-I 1 x DVI-D 1 x entrée CC
Réseau	Ethernet 10/100/1000Mb Sans fil IEEE 802.11 b/g/n (uniquement pour SC-T46 (avec Wi-Fi))		
Alimentation	Entrée/Sortie : 100-240 V CA, 1 A, 50-60 Hz / CC +12 V CC, 3 A		
Système d'exploitation	Linux		
Protocoles pris en charge	Microsoft RDP avec RemoteFX / Citrix ICA avec HDX / VMware PCoIP		
Gestion	ViewSonic Client Setup / ViewSonic Device Manager		
Security (Sécurité)	Fente de sécuritéKensington		
Support / Montage	Kit de montage VESA / Support (L) 68 x (H) 10 x (D) 111 mm		
Dimensions	(L) 39,5 x (H) 143 x (D) 103 mm		
Poids net	0,44 kg (Non Wi-Fi) / 0,47 kg (avec Wi-Fi)		
Environnement	Température en utilisation : 0° C ~ 35° C Température en stockage : -30° C ~ 60° C Humidité en utilisation (Rh) : 10% ~ 90% (sans condensation) Humidité en stockage (Rh) : 5% ~ 95%		

Autres informations

Service clientèle

Pour toute question relative au support technique ou à l'entretien du produit, reportez-vous au tableau ci-après ou contactez votre revendeur.

REMARQUE : vous devrez fournir le numéro de série du produit.

Pays / Région	Site Internet	T= Téléphone F= Fax	Courrier électronique
France et autres pays francophones en Europe	www.viewsoniceurope.com/fr/	www.viewsoniceurope.com/fr/support/call-desk/	service_fr@viewsoniceurope.com
Canada	www.viewsonic.com	T (Numéro vert)= 1-866-463-4775 T= 1-424-233-2533	service.ca@viewsonic.com
Suisse	www.viewsoniceurope.com/de/	www.viewsoniceurope.com/de/support/call-desk/	service_ch@viewsoniceurope.com
Belgique (Français)	www.viewsoniceurope.com/fr/	www.viewsoniceurope.com/fr/support/call-desk/	service_be@viewsoniceurope.com
Luxembourg (Français)	www.viewsoniceurope.com/fr/	www.viewsoniceurope.com/fr/support/call-desk/	service_lu@viewsoniceurope.com

Garantie limitée
ViewSonic® Thin Client

Étendue de la garantie :

ViewSonic garantit que ses produits sont exempts de vices de fabrication ou de malfaçon pendant toute la durée de la période de garantie. Si un produit présente un défaut matériel ou de malfaçon pendant cette période, ViewSonic devra, à sa discrétion, réparer le produit ou le remplacer par un produit similaire. Le produit de remplacement ou les pièces détachées utilisées pour la réparation peuvent inclure des éléments recyclés ou remis en état.

Durée de la garantie :

Les produits de la solution serveur ViewSonic MultiClient™ sont garantis pendant (1) an à partir de l'achat original pour les pièces et la main d'oeuvre.

L'utilisateur est responsable de la sauvegarde de toutes données avant retour de l'appareil pour réparation.

Application de la garantie :

La présente garantie est valable uniquement pour le premier acquéreur.

Exclusions de la garantie :

1. Tout produit sur lequel le numéro de série a été effacé, modifié ou retiré.
2. Les dommages, détériorations ou dysfonctionnements dus à :
   a. Un accident, une mauvaise utilisation, une négligence, un incendie, un dégât des eaux, la foudre ou toute autre catastrophe naturelle, ou résultant d'une modification non autorisée du produit ou de la non-observation des instructions fournies avec l'équipement.
   b. Tout dommage provoqué par le transport.
   c. Un déplacement ou une installation non conforme du produit.
   d. Toutes causes externes au produit, telles que des fluctuations dans l'alimentation électrique ou une panne de courant.
   e. L'utilisation de fournitures ou de pièces qui ne correspondent pas aux spécifications de ViewSonic.
   f. L'usure normale.
   g. Toute autre cause qui ne peut pas être imputée à une défectuosité du produit.
3. Tout produit affichant un état connu comme "image brûlée" qui produit une image fixe affichée à l'écran pour une période prolongée.
4. Frais concernant la désinstallation, l'installation, le transport en sens unique, l'assurance et le service de configuration.

Assistance :

1. Pour obtenir des informations sur le service dans le cadre de la garantie, veuillez contacter le Support clientèle de ViewSonic (référez-vous à la page Support Clientèle). Vous devrez fournir le numéro de série de votre produit.
2. Pour bénéficier du droit à la garantie, il vous sera nécessaire de fournir (a) la preuve d'achat originale datée, (b) votre nom, (c) votre adresse, (d) la description du problème rencontré et (e) le numéro de série du produit.
3. Veuillez rapporter ou envoyer le matériel (frais de port payés) dans son emballage d'origine à votre centre de maintenance agréé par ViewSonic ou à ViewSonic.
4. Pour obtenir toute autre information ou connaître les coordonnées du centre de maintenance ViewSonic le plus proche, veuillez contacter ViewSonic.

Limitation des garanties implicites :

Il n'existe aucune garantie, expresse ou implicite, qui s'étende au-delà des descriptions contenues dans le présent document, y compris la garantie implicite de commercialisation et d'adaptation a un usage particulier.

Exclusion des dommages :

La responsabilité de viewsonic se limite au coût de réparation ou de remplacement du produit. La sociéte viewsonic ne pourra pas être tenue pour responsable:

1. Des dommages causés à d'autres biens en raison d'un défaut du produit, les dommages résultant d'une gêne, de l'impossibilité d'utiliser le produit, d'un manque à gagner, d'une perte de temps, d'opportunités commerciales ou de clientèle, d'impact sur des relations commerciales ou toute autre nuisance commerciale, même si elle est notifiée de l'éventual-ité de tels dommages.
2. De tout dommage direct, indirect ou autre.
3. Toute réclamation effectuée auprès du client par un tiers.
4. Des réparations ou tentatives de réparation effectuées par du personnel non agréé par ViewSonic.

Législation en vigueur :

La présente garantie vous donne des droits juridiques spécifiques, mais vous pouvez également jouir d'autres droits qui varient en fonction de la législation de chaque état. Certains états n'autorisent pas les limites sur les garanties implicites et/ou n'admettent pas l'exclusion de dommages et intérêts directs ou indirects. De ce fait, les exclusions énoncées ci-dessus peuvent ne pas être applicables dans votre cas.

Ventes hors États-Unis et Canada :

Pour plus d'informations concernant la garantie et les services proposés pour les produits ViewSonic vendus en dehors des États-Unis ou du Canada, veuillez contacter ViewSonic ou votre revendeur ViewSonic agréé.

La période de garantie pour ce produit en Chine continentale (Hong Kong, Macao et Taiwan exclus) est sujette aux termes et conditions de la Carte de garantie d'entretien.

Pour les utilisateurs en Europe et en Russie, les informations détaillées concernant la garantie sont disponibles sur notre site web à l'adresse suivante www.viewsoniceurope.com sous la rubrique Support/ Warranty Information.

ViewSonic®