ViewSonic®

VX2776-sh / VX2776-smh
Ekran
Kullanıcı kılavuzu

Model Numarası VS18117
P/N: VX2776-SH / VX2776-SMH

ViewSonic’i seçtiğiniz için teşekkür ederiz.

Görsel çözümlerin dünyada önde gelen sağlayıcısı olarak ViewSonic® dünyanın teknik gelişme, yenilik ve sadelik beklentilerini aşmayı amaçlamaktadır. ViewSonic®’te, ürünlerimizin dünyada pozitif etkiyi sağlama kapasitesine sahip olduğuna inanıyoruz ve seçtiğiniz ViewSonic® ürününün size en iyi şekilde hizmet edeceğinden eminiz.

ViewSonic® markasını seçtiğiniz için bir kez daha teşekkür ederiz!

ViewSonic®

İçindekiler

1. Dikkat İbareleri ve Uyarılar 1

2. Başlarken 4

2-1. Paket İçeriği 5
2-2. Monitörün Dış Görünümü 6
2-3. Donanım Kurulumu 7
2-4. Hızlı Kurulum 9
2-5. Gücü Açma 10
2-6. Sürücü Yükleme (Windows 10 Kurulumu) 11

3. Ekran Görüntüsünü Ayarlama 12

3-1. Zamanlama Modunu Ayarlama 12
3-2. Kontrol Panelini Kullanma 13

4. Ekran Menüsünü Tanıma 16

4-1. Ekran Menüsü Ağacı 16
4-2. Ekran Menüsü Açıklaması 21
4-3. Monitör Ayarı Yönetimi 26

5. Teknik Özellikler 28

6. Arıza teşhis 30

7. Temizlik ve Bakım 31

Ekranı Temizleme 31

8. Uygunluk Bilgisi 33

8-1. Avrupa Ülkeleri için CE Uyumu 33

8-2. RoHS2 Uyum Beyanı 34

8-3. Ürün ömrünün bitiminde ürünün imha edilmesi..... 36

9. Telif Hakkı Bilgileri 37

Müşteri Desteği 38

Kullanım Kılavuzu EK-1 (Monitör) **..... 40**

1. Dikkat İbareleri ve Uyarılar

1. Cihazı kullanmadan önce bu talimatları tamamen okuyunuz.
2. Bu talimatları güvenli bir yerde muhafaza ediniz.
3. Tüm uyarıları dikkate alın ve tüm talimatları izleyin.
4. LCD ekranından en az 18 inç uzağa oturunuz.
5. LCD ekranını taşırken daima dikkatli olunuz.
6. Arka kapağı asla çıkarmayın. Bu LCD ekranında yüksek gerilim parçaları bulunmaktadır. Bu parçalara dokunursanız ciddi şekilde yaralanabilirsiniz.
7. Bu cihazı su yakınında kullanmayınız. Uyarı: Yangın veya elektrik çarpması riskini düşürmek için, bu aleti yağmura veya neme maruz bırakmayın.
8. LCD ekranını doğrudan güneş ışığına veya diğer ısı kaynaklarına maruz bırakmayınız. Gozun kamaşmaması için LCD ekranını doğrudan güneş ışığı alacak şekilde yerleştirmeyin.
9. Yumuşak, kuru bir bez kullanarak temizleyiniz. Eğer daha fazla temizlik yapmanız gerekirse, ayrıntılı talimatlar için bu kılavuzda verilen 'Ekranın Temizlenmesi' bölümüne bakınız.
10. Ekrana dokunmaktan kaçının. Cilt yağını çıkarmak çok zordur.
11. Ekrana kalıcı olarak zarar verebileceğinden LCD paneli ovalamayın veya basınç uygulamayın.
12. Havalandırma açıklıklarını kapatmayınız. Cihazı üretici firmanın talimatlarına uygun şekilde kurunuz.
13. Radyatör, ısı kaynakları, soba, fırın ve ısı çıkaran diğer cihazların yanına (amplifikatörler dahil) kurmayınız.

14. LCD ekranını iyi havalandırılan bir alana yerleştirin. LCD ekranının üzerine ısı dağıtımını engelleyen herhangi birşey yerleştirmeyin.
15. LCD ekranının, video kablosunun veya güç kordonunun üzerine ağır cisimler yerleştirmeyin.
16. Eğer duman, anormal gürültü ya da garip bir koku bulunması halinde, LCD ekranını hemen kapatın ve yetkili satıcınız ya da ViewSonic ile temas kurun. LCD ekranını kullanmaya devam etmeniz tehlikelidir.
17. Polarize edilmiş ya da topraklanmış türde fişlerin güvenlik provizyonlarını tehlikeye atmayınız. Polarize fişde biri diğerinden daha geniş iki ağız bulunmaktadır. Topraklama türündeki fişte iki ağız ve ucuncu bir topraklama dişi bulunmaktadır. Geniş ağız ve üçüncü diş güvenliğiniz için bulunmaktadır. Eğer fiş prizinize uygun değilse, prizi değiştirmek için bir elektrik teknisyeni ile görüşünüz.
18. Güç kablosunu üzerine basılmasına ya da özellikle prizde bükülmesine karşı koruyunuz ve cizhazdan göründüğü yere yönlendirin. Elektrik prizinin ekipmana yakın bir yere yerleştirildiğinden emin olun, böylece prize kolayca erişebilesiniz.
19. Sadece üretici firma tarafından belirtilen ekleri/aksesuarları kullanın.
20. Sadece üretici firma tarafından belirlenen bir araba, sehpa, üç ayaklı sehpa, destek veya masa ile birlikte ya da cihaz ile birlikte verilenle kullanın. Araba kullanıldığında, arabayı/cihazı hareket ettirirken devrilerek yaralanmaya sebep olmaması için dikkat ibaresi kullanın.

21. Uzun süre kullanılmayacaksa bu cihazı prizden çekin.

22. Tüm servis işlerinin kalifiye servis personeli tarafından yapılmasını sağlayın. Ünite herhangi bir şekilde zarar görmüşse servis görmesi gerekmektedir, örneğin: Güç besleme kablosunun veya tapanın hasar görmesi, sıvı sıçraması veya ünitenin üzerine bir cisim düşmesi, ünitenin yağmura veya neme maruz kalması ya da ünitenin normal çalışmaması veya yere düşmesi.

2. Başlarken

Sorunların ortaya çıkması ve satın aldığınız ürünü herhangi bir nedenle iade etmenizin gerekmesi durumuna karşın lütfen orijinal ambalajı, kayıt formunu ve faturayı saklayın. Bu öğelere sahip olmak, ürününüzün doğrulanmasını ve size onarım hizmeti verilmesini, geri ödeme ve/veya iade yapılmasını kolaylaştıracaktır.

Ürününüzle ilgili herhangi bir sorun yaşarsanız veya Kullanım Kılavuzunda yanıtını bulamadığınız sorularınız varsa lütfen yardım için müşteri hizmetleriyle iletişime geçin.

Önemli! İlerideki nakliye gereksinimleri için orijinal kutuyu ve tüm ambalaj malzemelerini saklayın.

NOT: Bu kullanım kılavuzundaki “Windows” sözcüğü Microsoft Windows işletim sistemine karşılık gelir.

2-1. Paket İçeriği

Monitör paketinizde aşağıdakiler bulunur:

- Ekran
- Güç kordonu
- Video kablosunu[1]
- Hızlı Başlangıç Kılavuzu

NOTE:

[1] Paketinizde bulunan video kabloları ülkenize bağlı olarak değişiklik gösterebilir. Daha fazla bilgi için lütfen yerel satıcınızla iletişime geçin.

2-2. Monitörün Dış Görünümü

A. Ön

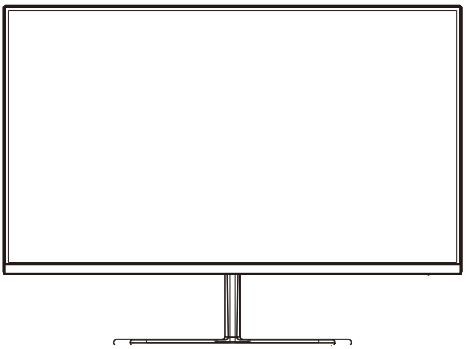

B. Sol ve Sağ

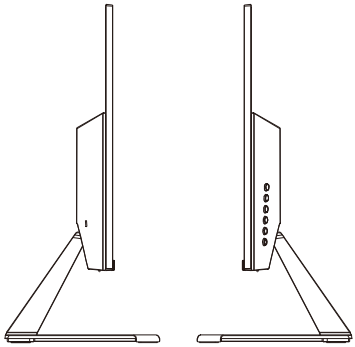

C. Arka

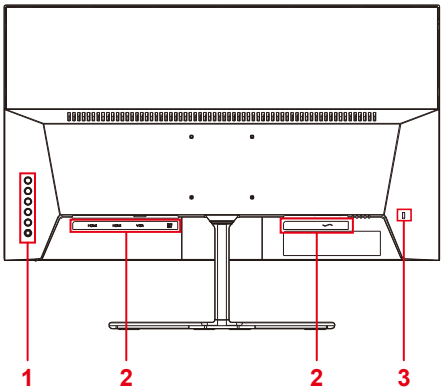

1. Kontrol paneli (3-1 kısmında açıklanmaktadır)
2. G/Ç (giriş/çıkış) bağlantı noktası. Bu alan tüm G/Ç bağlantı seçeneklerinin yanı sıra güç girişi bağlayıcıyı da içerir (2-4 kısmında açıklanmaktadır).
3. Kensington güvenlik yuvası (2-3 kısmının B maddesinde açıklanmaktadır)

2-3. Donanım Kurulumu

A. Tabanı Takma Prosedürü

1

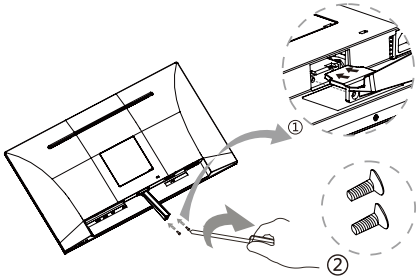

2

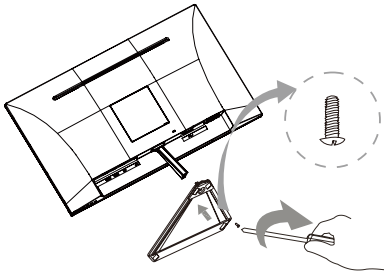

3

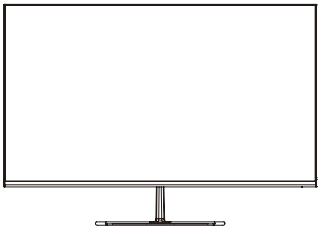

B. Tabanı Çıkarma Prosedürü

1

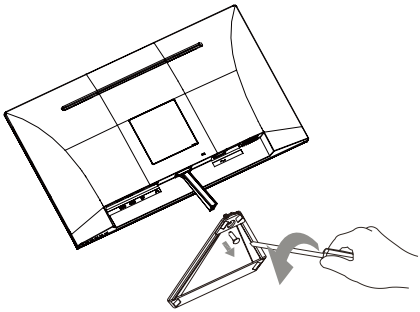

2

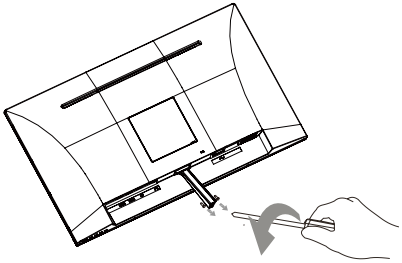

3

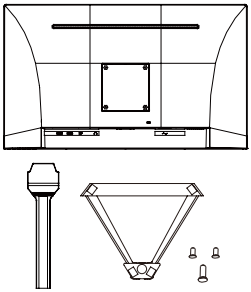

C. Kensington Kilidini Kullanma

Kensington güvenlik bağlayıcı monitörün arka tarafındadır.

Aşağıda, başvurmanız için masa üzerinde Kensington kilidi kurulumunun bir örneği verilmektedir.

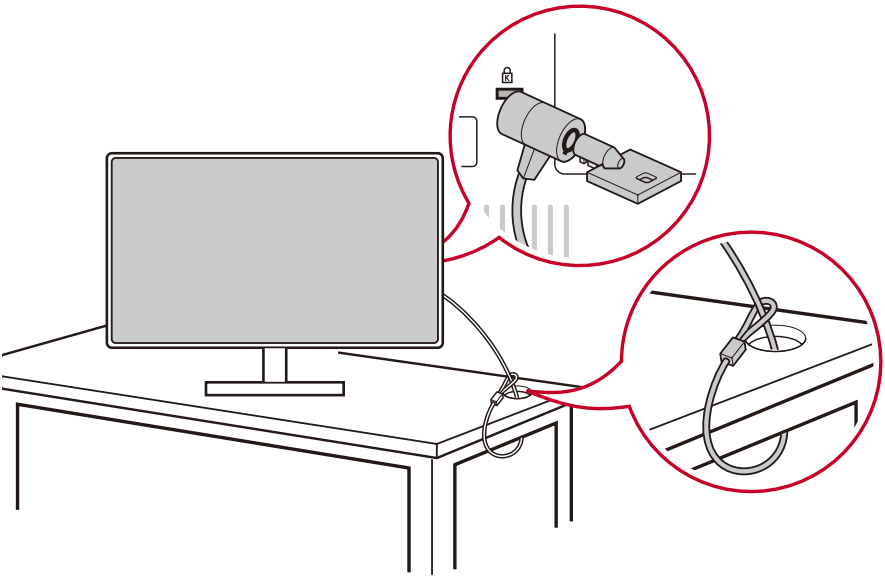

*Bu gösterim yalnızca başvuru içindir

2-4. Hızlı Kurulum

Video Kablosunu Bağlayın

1. Hem LCD monitörün hem de bilgisayarın kapalı olduğundan emin olun.
2. Gerekirse arka panel kapaklarını çıkarın.
3. LCD monitörden gelen video kablosunu bilgisayara bağlayın. Macintosh kullanıcıları: G3'ten daha eski modeller bir Macintosh adaptörü gerektirir. Adaptörü bilgisayara ve video kablosunu adaptöre takın.
   Bir ViewSonic® Macintosh adaptörü sipariş etmek için ViewSonic Müşteri Desteğiyle iletişime geçin.

3.A. Video ve Ses Kablosu

Thunderbolt çıkışına sahip bir MAC bilgisayar için, lütfen “mini DP - DisplayPort kablosunun” mini DP ucunu MAC bilgisayarın Thunderbolt çıkışına bağlayın. Kablonun diğer ucunu monitörün arkasındaki DisplayPort bağlayıcıya bağlayın.

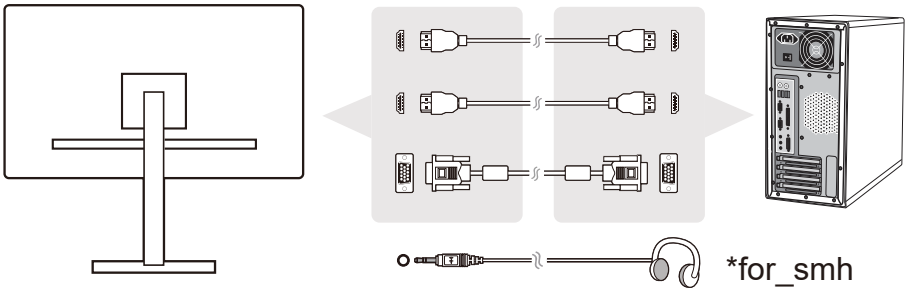

3.B. Güç Kablosu (ve gerekirse AC/DC adaptörü)

AC güç kablosunun dişi bağlayıcısını monitörün güç bağlayıcısına ve AC güç kablosunun AC fişini AC prizine bağlayın.

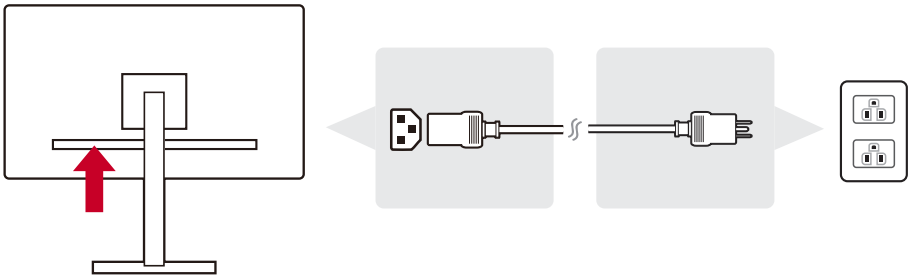

2-5. Gücü Açma

LCD Monitörü ve Bilgisayarı Açın

LCD monitörü, ardından da bilgisayarı açın. Bu sıralamayla açmak (bilgisayardan önce LCD monitör) özellikle önemlidir.

*Bu gösterim yalnızca başvuru içindir

2-6. Sürücü Yükleme (Windows 10 Kurulumu)

Sürücüyü yüklemek için önce monitörünüzü bilgisayarınıza bağlayın, bilgisayarınızı başlatın (önce monitörü açtığınızdan emin olun), bilgisayarınız açıldığında monitörü otomatik olarak algılamalıdır.

Otomatik algılamanın başarılı olduğundan emin olmak için, sisteminizin ‘Display Settings’ (Görüntü Ayarları) (ekran çözünürlüğü) penceresindeki ‘Advanced Display Settings’ (Gelişmiş Görüntü Ayarları) kısmına gidin. Gelişmiş ayarların ‘Color Management’ (Renk Yönetimi) kısmında ViewSonic monitörünüzün bilgisayarınız tarafından algılanmış olduğunu doğrulayabilirsiniz.

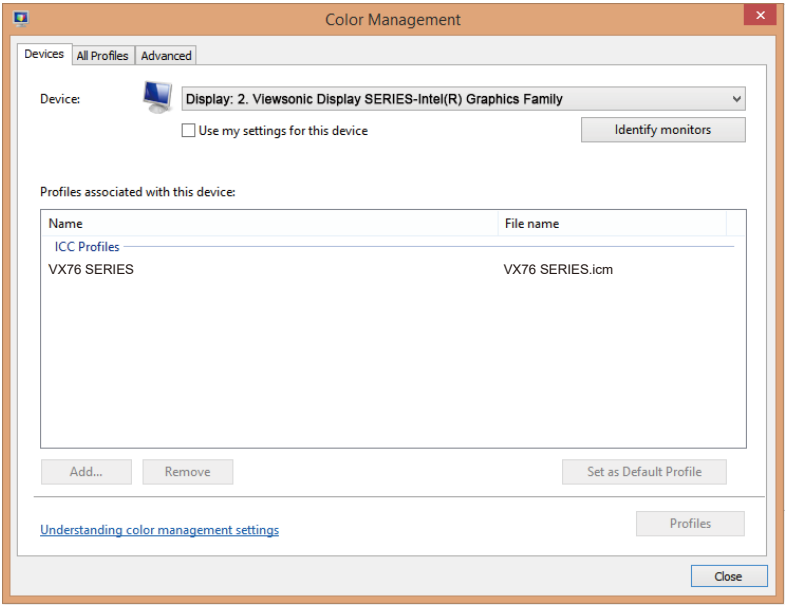

Bilgisayarınız monitörü otomatik olarak algılamamışsa ama çalışmaya devam ediyorsa, bilgisayarınızı yeniden başlatıp yukarıdaki adımları tekrar izleyebilirsiniz. Normal kullanım için bilgisayarınızın monitörü algılaması zorunlu değildir ama önerilir.

Ek sorunlarla karşılaşırsanız veya sorularınız varsa lütfen Müşteri Desteğiyle iletişime geçin.

3. Ekran Görüntüsünü Ayarlama

3-1. Zamanlama Modunu Ayarlama

Parlak renkle ve canlı metinle olası en iyi deneyimi elde etmek için monitörünüzün çözünürlüğünü önerilen çözünürlüğüne ayarlayın ("Teknik Özellikler" kısmına bakın). Bunu aşağıdaki şekilde gerçekleştirebilirsiniz:

1. Ekranınızın çözünürlük ayarları penceresine gidin (bu pencereye erişim işlemi her bir işletim sisteminde farklıdır).
2. Ardından, ekran çözünürlüğü ayarını, monitörünüzün doğal çözünürlüğüne uygun biçimde yapın. Bu size, en iyi kullanım deneyimini sağlayacaktır.

Çözünürlüğü ayarlamada zorlanırsanız veya kullanılabilir seçenekler arasında çözünürlüğü yoksa daha yeni bir video kartı sürücüsüne gereksiniminiz olabilir. En son sürücüyü edinmek için bilgisayarınızın veya video kartınızın üreticisiyle iletişime geçin.

- Gerekirse, ekran görüntüsü tamamen görülebilir olana kadar H. POSITION (Y. Konum) ve V. POSITION (D. Konum) özelliklerini kullanarak küçük ayarlamalar yapın. (*yalnızca analog için). (Ekranın kenarı çevresindeki siyah kenarlık LCD monitörün aydınlatılan "etkin alanına" biraz değmelidir.)

3-2. Kontrol Panelini Kullanma

Ekran menüsünü görüntülemek ve ayarlamak için ön veya arka kontrol panelindeki düğmeleri kullanın.....

* Konum için 2.2 kısmına başvurun.

Çerçeve ve ekran menüsü sembolü açıklaması

Çerçeve sembolü açıklaması aşağıda belirtilmektedir:

⏻	Bekleme Gücü Açık/Kapalı **NOT:** Güç ışığı Mavi = AÇIK Turuncu = Güç Tasarrufu
▢	Herhangi bir kare düğmeye basarak Menüyü görüntüleyin.
☆	Kısayol Tuşu 1: Bu Kısayol tuşudur. Varsayılan ayar Hacim'dir. Kullanıcı, 5 saniye boyunca basılı tutun: Kullanıcı Kısayol Tuşu 1'in varsayılanını ayarlamak için Ses, Mavi Işık Filtresi, Oyun Modu, En / Boy Oranı ve Renk Sıcaklığı seçeneklerinden birini seçebilir.

Ekran Menüsü ve Ekran Menüsü Hızlı Menü Sembolü açıklamaları ve işlevsel kullanımları aşağıda belirtilmektedir.

	Menü sistemini çalıştırırken çeşitli modları açmak için etkinleştirme sembolü.
	Çıkmak, geri dönmek veya seçilen işlevi devre dışı bırakmak için devre dışı bırakma sembolü.
	Menü seçenekleri arasında gezinir ve monitör kontrollerini ayarlar.
	Önceki menüye dönmek veya seçilen menüyü önceki durumuna döndürmek için kullanılan sembol
	Kullanıcıların, kullanılmakta olan monitörün bilgilerine erişmelerini sağlayan bilgi kısayol seçim düğmesi.
	Kullanıcıların ana menüye erişmesine olanak tanıyan ana menü simgesi. Ana menüyü kapatmak için simgeyi birkaç saniye basılı tutun
	Sol ve sağ simgeleri, belirlediğiniz seçeneği yatay olarak değiştirir.
	Seçili olan işlevi artıran veya azaltan ekran menüsü hızlı menü seçici
75%	The Energy Gauge displays the percentage of maximum energy output being consumed by the monitor in real time.

Hızlı Menü sembolü açıklaması aşağıda belirtilmektedir:

1. Hızlı Menüyü görüntülemek için alttaki tuşlardan herhangi birine [▢] basın.

   NOT: Tüm ekran menüleri ve ayar ekranları yaklaşık 15 saniye sonra otomatik olarak kaybolur. Bu, ayar menüsündeki zaman aşımı ayarı aracılığıyla ayarlanabilir.

2. Karelerden birine bastığınızda hızlı erişime yönelik seçenekler görünecektir.

GameMode	Kontrast/ Parlaklık Seçeneği	Giriş Seçimi Seçeneği	Ana Menü Erişimi	Çık

3. İstediğiniz menü kontrolünü seçtikten sonra, gezinmek ve monitörü tercihlerinize göre ayarlamak için sembollerini kullanın.
   Her bir menü işlevi, 4-2 Ekran Menüsü Açıklaması kısmında ayrıntılı olarak açıklanmaktadır.

4. Ayarları kaydedip çıkmak için, ekran menüsü kaybolana kadar [**X**] sembolüne basın.

4. Ekran Menüsünü Tanıma

4-1. Ekran Menüsü Ağacı

Ekran menüsü ağacının ve ilgili işlevlerin açıklaması için lütfen aşağıdaki 4-2 Ekran Menüsü Açıklaması kısmına başvurun. Ekran menüsü ağacı görsel olarak, monitörünüzle erişilebilen tüm ekran menüsünü temsil eder. Bir seçeneğin/işlevin nerede olduğundan emin değilseniz veya belirli bir özelliği bulamıyorsanız lütfen aşağıdaki ekran menüsü ağacını kullanın.

Startup Menu			
GameMode	FPS		
	RTS		
	MOBA		
	Custom	Black Stabilization	(-/+, 0~100)/10
		Advanced DCR	(-/+, 0/25/50/75/100)
		Response Time	Standard
			Advanced
			Ultra Fast
		Reset	
Volume	(-/+) 0-100/1		
Contrast/ Brightness	Contrast	(-/+, 0~100)	
	Brightness	(-/+, 0~100)	
Input Select	VGA		
	HDMI1		
	HDMI2		
Menu			
Exit (OSD off)			

Menu		
Input Select	VGA	
	HDMI1	
	HDMI2	
Audio Adjust	Volume	(-/+) 0-100/1
	Mute	On
		Off

Menu				
"ViewMode (default = Standard)"	Standard			
	Game (default = Custom)	FPS		
		RTS		
		MOBA		
		Custom	Black Stabilization	(-/+, 0~100)
			Advanced DCR	(-/+, 0/25/50/75/100)
			Response Time	Standard
				Advanced
				Ultra Fast
			Reset	
	Movie			
	Web			
	Text			
	MAC			
	Mono			
Color Adjust	Contrast/ Brightness	Contrast	(-/+) 0-100 /1	
		Brightness	(-/+) 0-100 /1	
	Color Temperature	SRGB		
		Bluish		
		Cool		
		Native		
		Warm		
		User Color	Red	0-100/1
			Green	0-100/1
			Blue	0-100/1
	Color Space	Auto		
		RGB Mode		
		YUV Mode		
	Color Range	Auto		
		Full Range		
		Limited Range		
	Gamma	1.8		
		2.2		
		2.6		

Menu				
Manual Image Adjust	Auto Image Adjust			
	Horizontal Size	(-/+, 0~100)		
	H./V. Position	Horizontal Position	0~100	
		Vertical Position	0~100	
	Fine Tune	(-/+, 0~100)		
	Sharpness	(-/+, 0~100)		
	Blue Light Filter	(-/+, 0~100)		
	Aspect Ratio	4:3		
		Fill Aspect Ratio		
		Full Screen	(Default)	
	Overscan	On		
		Off		
	Black Stabilization	(-/+, 0~100)		
	Advanced DCR	(-/+, 0/25/50/75/100)		
	Response Time	Standard		
		Advanced		
		Ultra Fast		
Setup Menu	Language	English		
		Français		
		Deutsch		
		Español		
		Italiano		
		Suomi		
		Русский		
		Türkçe		
		日本語		
		한국어		
		繁體中文		
		简体中文		
		Česka		
		Svenska		

Menu		
Setup Menu	Resolution Notice	On
		Off
	Information	Resolution/H/V/Pixel Clock / Model Number /SN/ www.ViewSonic.com
	OSD Timeout	(-/+) 5/15/30/60
	OSD Background	On
		Off
	Power Indicator	On
		Off
	Auto Power Off	On
		Off
	Sleep	30 Minutes
		45 Minutes
		60 Minutes
		120 Minutes
		Off
	ECO Mode	Standard
		Optimize
		Conserve
	Auto Detect	On
		Off
	DDC/CI	On
		Off
	Memory Recall	

4-2. Ekran Menüsü Açıklaması

NOT: Bu kısımda listelenen ekran menüsü öğeleri tüm modellerin

ekran menüsü öğelerinin tamamını belirtir. Bu öğelerden bazıları ürününüzün ekran menüsünde var olmayabilir. Lütfen ekran menünüzde bulunmayan menü öğelerinin açıklamalarını göz ardı edin. Monitörünüzün kullanılabilir ekran menüsü öğeleri için lütfen 4-1 Ekran Menüsü Ağacı kısmına (yukarıda) başvurun. Her bir işlevin daha ayrıntılı açıklaması için lütfen aşağıdaki ekran menüsü açıklamalarına (alfabetik sırada) başvurun.

A

Advanced DCR (Gelişmiş DCR)

Gelişmiş DCR teknolojisi görüntü sinyalini otomatik olarak algılar ve karanlık bir sahnede siyah rengi daha siyah, aydınlık bir ortamda beyaz rengi daha beyaz yapma becerisini iyileştirmek için arka ışık parlaklığını ve rengini akıllı biçimde kontrol eder.

Auto Detect (Otomatik Algıla)

Geçerli giriş kaynağında sinyal yoksa otomatik olarak sonraki giriş seçeneğine geçiş yapar. Bu işlev bazı modellerde varsayılan olarak devre dışıdır.

B

Black Stabilization (Siyah Dengeleme)

ViewSonic'in siyah dengeleme özelliği, karanlık sahneleri aydınlatarak yükseltilmiş görünürlük ve ayrıntı sağlar.

Blue Light Filter (Mavi Işık Filtesi)

Kullanıcılara daha güvenli bir deneyim sağlamak için, yüksek enerjili mavi ışığı engelleyen filtreyi ayarlar.

Brightness (Parlaklık)

Ekran görüntüsünün arka plan siyah düzeylerini ayarlar.

C

Color Adjust (Renk Ayarı)

Kullanıcıların gereksinimlerini karşılamak amacıyla renk ayarlarının yapılmasına yardımcı olmak için çeşitli renk ayarı modları sağlar.

Color range (Renk aralığı)

Renk aralığını ayarlayarak, kullanıcıların RGB ve YUV renk ayarlarında aralığı ayarlamasını sağlar.

Color space (Renk düzlemi)

Kullanıcıların, monitör renk çıkışı için (RGB, YUV) kullanmak istedikleri renk alanını seçmesine olanak tanır.

Color temperature (Renk sıcaklığı)

Kullanıcıların, görüntüleme deneyimlerini daha fazla özelleştirmek için özel renk sıcaklığı ayarlarını seçmesini sağlar.

	Açıklama
sRGB	Windows sistemi, dijital kameralar ve Internet için kullanılan standart renk alanıdır.
NATIVE (DOĞAL)	Doğal ayarı varsayılan renk sıcaklığıdır. Genel grafik tasarım ve olağan kullanım için önerilir.

Contrast (Kontrast)

Görüntü arka planı (siyah düzeyi) ve ön planı (beyaz düzeyi) arasındaki farkı ayarlar.

görenek

Daha fazla destek sağlayarak, kişisel tercihlerle eşleştirilmesine ve piyasadaki her oyuna uyarlanmasına yardımcı olmak için üç adet özelleştirilebilir 'Özel' ayar mevcuttur. 'Özel' seçeneklerinden birini seçin (Özel
1, Özel 2 vb.) Seçin ve gelişmiş seçenekleri ayarlayın. Ayardan çıktıktan sonra otomatik olarak o 'Özel' ayarında kaydedilir veya 'Yeniden adlandır'ı seçerek ayarı beğeninize yeniden adlandırır. Kaydettiğiniz 'OYUN MODU' ayarlarına Hızlı Menü ile de erişebilirsiniz.

G

Game mode (Oyun Modu)

Önceden ayarlanmış FPS, RTS ve MOBA oyun ayarlarını içeren oyun odaklı ekran menüsü tasarımında, her bir mod oyun içi testle işlevsel biçimde özelleştirilir, renk ve teknolojinin en iyi karışımına yönelik ayarlar yapılır. Oyun moduna erişmek için önce Ana Menü ayarını açıp ardından 'ViewMode' (Görünüm Modu) kısmına gidin ve 'Game' (Oyun) öğesini seçip, burada 'GAMER' (OYUNCU) ayarlarınızı değiştirin.

GAMMA (GAMA)

Kullanıcıların, monitörün gri tonlama düzeylerinin parlaklığını elle ayarlamalarına olanak tanır. Beş seçim vardır: 1.8, 2.0, 2.2, 2.4 ve 2.6.

I

Information (Bilgi)

Bilgisayardaki grafik kartından gelen zamanlama modunu (video sinyali girişi), LCD modeli numarasını, seri numarasını ve ViewSonic® web sitesi adresini görüntüler. Çözünürlüğü ve yenileme hızını (dikey frekans) değiştirme konusunda yönergeler için grafik kartınızın kullanım kılavuzuna bakın.

NOT: VESA 1024 x 768 @ 60Hz (örnek olarak), çözünürlüğün 1024 x 768 ve yenileme hızının 60 Hertz olduğu anlamına gelir.

Input Select (Giriş Seçimi)

İlgili monitöre yönelik kullanılabilir çeşitli giriş seçenekleri arasında geçiş yapar.

M

Manual Image Adjust (Manuel Görüntü Ayarı)

Manual Image Adjust (Manuel Görüntü Ayarı) menüsünü görüntüler. Çeşitli görüntü kalitesi ayarlarını elle yapabilirsiniz.

Memory recall (Bellek Geri Çağırma)

Ekran, bu kılavuzun Teknik Özellikler kısmında listelenen bir fabrika Önayarlı Zamanlama Modunda çalışıyorsa, ayarları fabrika ayarlarına döndürür.

- **Özel durum:** Bu kontrol, Dil Seçimi veya Güç Kilidi ayarlarıyla yapılan değişiklikleri etkilemez.

O

Overscan (Aşırı Tarama)

Monitörünüz tarafından alınan giriş sinyalinin en boy oranını, görüntünün monitörde görünmesi amacıyla ayarlamak için kullanılabilir.

R

Response Time (Yanıt Verme Zamanı)

Çizgilenme, bulanıklık veya gölgelenme olmadan düzgün görüntüler oluşturmak için tepki süresini ayarlar. Düşük tepki süresi, grafik açıdan yoğun çoğu oyun için oldukça uygundur ve spor veya hareketli filmler izlenirken şaşırtıcı görsel kalite sağlar. Menünün ‘Ultra Fast’ (Ultra Fast (Ultra Hızlı)) olarak ayarlanması önerilir.

Resolution Notice (Çözünürlük Bildr.)

Bildirim, kullanıcılara, geçerli görüntüleme çözünürlüğünün doğru doğal çözünürlük olmadığını belirtir. Bu bildirim, ekran çözünürlüğü ayarlanırken ekran ayarları penceresinde görünecektir.

S

Setup Menu (Ayar menüsü)

Ekran menüsü ayarlarını yapar. Bu ayarların çoğu, kullanıcıların menüyü tekrar açmak zorunda kalmaması için ekran menüsü bildirimlerini etkinleştirebilir.

Sharpness (Netlik)

Monitörün netliğini ve resim kalitesini ayarlar.

V

ViewMode (Görünüm Modu)

ViewSonic'in benzersiz Görünüm Modu özelliği "Game" (Oyun), "Movie" (Film), "Web", "Text" (Metin) ve "Mono" ön ayarlarını sağlar. Bu ön ayarlar, farklı ekran uygulamaları için en uygun duruma getirilmiş görüntüleme deneyimi sağlamak amacıyla özel olarak tasarlanır.

4-3. Monitör Ayarı Yönetimi

OSD Timeout (OSD Zaman aşımı)

OSD Timeout (OSD Zaman aşımı) işlevi, kullanıcıların, bir etkinlik olmadığında ekran menüsünün ekranda ne kadar süre kalacağını seçmelerini sağlar (saniye sayısı).

OSD Background (OSD Arka planı)

OSD Background (OSD Arka planı) işlevi, kullanıcıların, ekran menüsü ayarlarını seçerken ve ayarları yaparken ekran menüsü arka planını kapatmalarını sağlar.

Power Indicator (Güç Göstergesi)

Güç göstergesi, monitörün açık veya kapalı olduğunu belirten ışıktır.

Auto Power Off (Oto Güç Kapat)

Auto Power Off (Oto Güç Kapat) öğesini seçmek, monitörün belirli bir süreden sonra kendisini kapatmasını sağlar.

Sleep (Uyku)

Bu ayar, kullanıcılara, monitörün düşük güç moduna girmesinden önceki etkinlik olmama süresini ayarlama olanağı tanır. Ekran bu süre boyunca ‘uyku modunda’ olacaktır.

Eco Mode (Ekonomi Modu)

Kullanıcıların, güç tüketimi temelinde çeşitli modlar arasından seçim yapmalarını sağlar.

DDC/CI (Display Data Channel Command Interface)

Bu ayarı etkinleştirmek, grafik kartı aracılığıyla monitör kontrolüne olanak tanır.

5. Teknik Özellikler

Ekran	Ekran Boyutu	Metre Cinsinden: 68,6 cm İngiliz ölçü birimi cinsinden: 27” (27” görüntülebilir alan)
	Renk Filtresi	RGB dikey türde
	Cam Yüzey	Göz kamaşmasına karşı
Giriş Sinyali	Video Senkronizasyonu	RGB Analog (75 ohms, 0.7/1.0 Vp-p) Separate HDMI (TMDS digital, 100 ohms) f_h: 15~83KHz, f_v: 50~75Hz
Uygunluk	PC	1920 x 1080’e kadar birbirine geçmez
Çözünürlük[2]	Önerilen	1920 x 1080@60Hz
	Desteklenen	1920 x 1080 @ 60.75 Hz 1680 x 1050 @ 60 Hz 1440 x 900 @ 60 Hz 1280 x 1024 @ 60 Hz 1024 x 768 @ 60 Hz 800 x 600 @ 56, 60 Hz 640 x 480 @ 60, 72 Hz 720 x 400 @ 70 Hz
Güç	Voltaj	100-240 VAC, 50/60 Hz (otomatik geçiş) 12V ⎓ 5.0A
Ekran alanı	Tam Tarama	597,888 mm (Y) x 336,312 mm (D)
Çalışma şartları	Sıcaklık Nem Yükseklik	+32 °F - +104 °F (0 °C - +40 °C) %20 - %90 (yoğunlaşmaz) 16.404 fite kadar
Saklama şartları	Sıcaklık Nem Yükseklik	-4 °F - +140 °F (-20 °C - +60 °C) %5 - %90 (yoğunlaşmaz) 40.000 fite kadar

Boyutlar	Fiziki	613,8 mm (G) x 443,3 mm (Y) x 184 mm (D) 24,2” (G) x 17,5” (Y) x 7,2” (D)
Ağırlık	Net	8,83 lb (4,01 kg)
Güçten tasarruf modlar	Açık[3]	25W
	Kapalı	<0,3W

[1] Bilgisayarınızdaki grafik kartını bu zamanlama modunu aşacak şekilde ayarlamayın; aksi halde LCD ekranda kalıcı hasar oluşabilir.

[2] Lütfen, yalnızca ViewSonic® veya yetkili bir firmaya ait güç adaptörü kullanın.

6. Arıza teşhis

Güç yok

- Güç düğmesinin (veya anahtarın) AÇIK olduğundan emin olun.
- A/C güç kablosunun ekrana sıkı bir şekilde bağlı olduğundan emin olun.
- Prizden doğru voltaj alındığını doğrulamak için elektrik prizine başka bir elektrikli cihaz (örneğin radyo) takın.

Güç AÇIK olmasına rağmen ekranda görüntü yok

- Ekranla verilen video kablosunun bilgisayarın arkasındaki video çıkışı bağlantı noktasına düzgün şekilde sabitlendiğinden emin olun. Video kablosunun diğer ucu ekrana kalıcı olarak takılmadıysa, ekrana düzgün şekilde sabitleyin.
- Parlaklığı ve kontrastı ayarlayın.
- G3'den daha eski bir Macintosh kullanıyorsanız, Macintosh adaptörü kullanmanız gerekecektir.

Yanlış veya anormal renkler

- Eğer herhangi bir renk (kırmızı, yeşil veya mavi) yoksa, video kablosunun doğru bir şekilde takılıp takılmadığını kontrol ediniz. Kablo konektöründeki gevşek ya da kırılan pimler yanlış bağlantı yapılmasına sebep olabilir.
- Ekranı başka bir bilgisayara bağlayın.
- Eski bir grafik kartına sahipseniz, DDC olmayan adaptör için ViewSonic® ile temasa geçiniz.

Kontrol düğmeleri çalışmamaktadır

- Bir kerede sadece tek bir düğmeye basınız.

7. Temizlik ve Bakım

Ekranı Temizleme

- EKRANIN KAPATILDIĞINDAN EMİN OLUN.
- EKRANA VEYA MAHFAZAYA HERHANGİ BİR SIVIYI DOĞRUDAN SPREYLEMEYİN VEYA DÖKMEYİN.

Ekranı temizlemek için:

1. Ekranı temiz, yumuşak, havsız bir bez kullanarak silin. Bu işlem tozu ve diğer partikülleri temizler.
2. Eğer ekran yine temiz değilse, az miktarda amonyum ve alkol içermeyen cam temizleme maddesini temiz, yumuşak, hav bırakmayan beze sürün ve ekranı silin.

Mahfazayı temizlemek için:

1. Yumuşak, kuru bir bez kullanın.
2. Eğer mahfaza yine temiz değilse, temiz, yumuşak, hav bırakmayan bez üzerine az miktarda amonyum ve alkol içermeyen ve aşındırmayan deterjen sürün ve ardından yüzeyi silin.

Feragat

- ViewSonic® görüntüleme ekranında veya kasada amonyak veya alkol tabanlı temizleyiciler kullanmanızı önermez. Bazı kimyasal temizleyicilerin ekrana ve/veya ekranın kasasına zarar verdiği bildirilmiştir.
- ViewSonic herhangi bir amonyum veya alkol bazlı temizleyici kullanılması ile oluşan hasarlardan sorumlu olmayacaktır.

Dikkat:

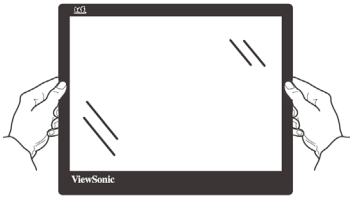

Monitörü yalnızca kenarlarından tutun.

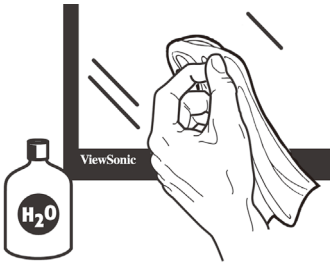

Yalnızca yumuşak, pamuklu bir bez üzerindeki suyla temizleyin.

8. Uygunluk Bilgisi

NOT: Bu bölümde yönetmeliklerle ilgili tüm gereksinimlere ve ifadelere değinilmektedir. Onaylanan ilgili uygulamalar ünite üzerindeki ad plakası etiketlerine ve ilgili işaretlere başvurur.

8-1. Avrupa Ülkeleri için CE Uyumu

Aygıt 2014/30/EU sayılı EMC yönergesi ve 2014/35/EU sayılı. Düşük Voltaj Yönergesi ile uyumludur.

Aşağıdaki bilgi sadece AB üyesi ülkeler içindir:

Sağda gösterilen işaret Atık Elektrikli ve Elektronik Cihaz Yönergesi 2012/19/EU (WEEE) ile uyumludur.

İşaret, cihazın belediye atıkları ile ATILMAMASI gerektiğini, bunun yerine yerel yasalara gore toplama sistemlerine bırakılması gerektiğini gösterir.

8-2. RoHS2 Uyum Beyanı

Bu ürün, Elektrikli ve elektronik cihazlardaki belirli tehlikeli madde kullanımını sınırlandıran (RoHS2 Yönergesi) Avrupa Parlamentosu ve Konseyinin 2011/65/EU numaralı direktifine uygun olarak tasarlanmış ve üretilmiştir ve Avrupa Teknik Adaptasyon Komitesi (TAC) tarafından yayınlanan ve aşağıda gösterilen azami yoğunlaşma değerlerine uyacağı beklenmektedir:

Madde	Önerilen Maksimum Yoğunluk	Gerçek Yoğunluk
Kurşun (Pb)	0,1%	< 0,1%
Civa (Hg)	0,1%	< 0,1%
Kadmiyum (Cd)	0,01%	< 0,01%
Heksavalent Krom (Cr^{6+})	0,1%	< 0,1%
Polibrominat bifeniller (PBB)	0,1%	< 0,1%
Polibrominat difenil eterler (PBDE)	0,1%	< 0,1%

Yukarıda belirtilen üründeki bazı bileşenler aşağıda belirtildiği üzere RoHS2 Yönergelerinin Eki III doğrultusunda çıkarılmıştır:

Çıkarılan bileşenlerin örnekleri:

1. Aşağıdaki değerleri geçmeyen (lamba başına) özel amaçlar için soğuk katot floresan lambalar ve harici elektrot floresan lambalardaki (CCFL ve EEFL) cıva:

   (1) Kısa boy (≦500 mm): lamba başına en fazla 3,5 mg.

   (2) Orta boy (＞500 mm ve ≦1.500 mm): lamba başına en fazla 5 mg.

   (3) Uzun boy (＞1.500 mm): lamba başına en fazla 13 mg.
2. Katot ışını tüplerinin camındaki kurşun.
3. Ağırlık olarak %0,2'yi geçmeyen floresan tüplerin camındaki kurşun.
4. Ağırlık olarak %0,4'e kadar alüminyum içeren bir alaşım elementi olarak kurşun.
5. Ağırlık olarak en fazla %4 kurşun içeren bakır alaşımı.
6. Yüksek erime sıcaklığı türündeki lehimlerdeki kurşun (örn. ağırlığa göre %85 veya daha fazla kurşun içeren kurşun bazlı alaşımlar).
7. Kapasitçr, vb. piezoelektronik cihazlardaki dielektrik seramik dışındaki cam veya seramikte ya da cam veya seramik matriks bileşeninde kurşun içeren elektrikli ve elektronik parçalar.

8-3. Ürün ömrünün bitiminde ürünün imha edilmesi

ViewSonic, çevreye saygı gösterir ve çevreci çalışmaya ve yaşamaya bağlıdır. Daha Akıllı, Daha Çevreci Bilgisayar Kullanımının bir parçası olduğunuz için teşekkür ederiz.

Daha fazla bilgi almak için lütfen ViewSonic web sitesini ziyaret edin.

ABD & Kanada:

http://www.viewsonic.com/company/green/recycle-program/

Avrupa:

http://www.viewsoniceurope.com/eu/support/call-desk/

Tayvan:

http://recycle.epa.gov.tw/

9. Telif Hakkı Bilgileri

Telif Hakkı © ViewSonic Corporation, 2020. Tüm Hakları saklıdır.

Macintosh ve Power Macintosh, Apple Inc şirketinin tescilli ticari markalarıdır.

Microsoft, Windows ve Windows simgesi ABD ve diğer ülkelerde Microsoft Corporation şirketinin tescilli ticari markalarıdır.

ViewSonic'in ve üç kuşlu simgesi ViewSonic Corporation şirketinin tescilli ticari markalarıdır.

VESA, Video Electronics Standards Association'ın tescilli ticari markasıdır. DPMS, DisplayPort ve DDC, VESA'nın ticari markalarıdır.

ENERGY STAR® ABD Çevre Koruma Ajansının (EPA) tescilli ticari markasıdır.

ViewSonic Corporation ENERGY STAR® ortağı olarak bu ürünün ENERGY STAR®'ın enerji verimliliği ile ilgili kılavuz bilgilerine uygun olduğunu saptamıştır.

Feragat: ViewSonic Corporation bu belgede geçen teknik veya yayınsal hatalardan

sorumlu olmayacaktır; ve bu malzemenin ifşa edilmesi veya bu ürünün kullanılması ve uygulanması sonucu oluşan rastlantısal ya da sonuçsal hasarlardan da sorumlu

olmayacaktır.

Ürünün sürekli olarak geliştirilmesi sebebiyle ViewSonic Corporation herhangi bir bildiride bulunmadan ürünün teknik özelliklerinde değişiklik yapma hakkını saklı tutar.

Bu belgede belirtilen bilgilerde bildiride bulunmadan değişiklik yapılabilir.

Bu belgenin hiçbir bölümü, ViewSonic Corporation'dan önceden alınan yazılı izin olmaksızın kopyalanamaz, yeniden üretilemez veya herhangi bir şekilde iletilemez.

VX2776-sh_VX2776-smh_UG_TRK_1a_20200131

Müşteri Desteği

Teknik destek veya ürün servisi için aşağıdaki tabloya bakınız veya yetkili satıcınız ile temasa geçiniz.

NOT: Ürün seri numarasını vermeniz gerekecektir.

Country/ Region	Website	Country/ Region	Website
Asia Pacific & Africa			
Australia	www.viewsonic.com/au/	Bangladesh	www.viewsonic.com/bd/
中国 (China)	www.viewsonic.com.cn	香港 (繁體中文)	www.viewsonic.com/hk/
Hong Kong (English)	www.viewsonic.com/hk-en/	India	www.viewsonic.com/in/
Indonesia	www.viewsonic.com/id/	Israel	www.viewsonic.com/il/
日本 (Japan)	www.viewsonic.com/jp/	Korea	www.viewsonic.com/kr/
Malaysia	www.viewsonic.com/my/	Middle East	www.viewsonic.com/me/
Myanmar	www.viewsonic.com/mm/	Nepal	www.viewsonic.com/np/
New Zealand	www.viewsonic.com/nz/	Pakistan	www.viewsonic.com/pk/
Philippines	www.viewsonic.com/ph/	Singapore	www.viewsonic.com/sg/
臺灣 (Taiwan)	www.viewsonic.com/tw/	ประเทศไทย	www.viewsonic.com/th/
Việt Nam	www.viewsonic.com/vn/	South Africa & Mauritius	www.viewsonic.com/za/
Americas			
United States	www.viewsonic.com/us	Canada	www.viewsonic.com/us
Latin America	www.viewsonic.com/la		

Country/ Region	Website	Country/ Region	Website
Europe			
Europe	www.viewsonic.com/eu/	France	www.viewsonic.com/fr/
Deutschland	www.viewsonic.com/de/	Қазақстан	www.viewsonic.com/kz/
Россия	www.viewsonic.com/ru/	España	www.viewsonic.com/es/
Türkiye	www.viewsonic.com/tr/	Україна	www.viewsonic.com/ua/
United Kingdom	www.viewsonic.com/uk/		

Kullanım Kılavuzu EK-1 (Monitör)

ORTAM

Sıcaklık:

- Çalışma: 5°C ila 35°C arasında
- Çalışmadığı durumda: -20°C ila 65°C arasında

Nem (yoğunlaşmayan):

- Çalışma: %20 ila %80 arasında
- Çalışmadığı durumda: %20 ila %80 arasında

ViewSonic Desteği

Bilgisayarınızın seri numarasını, satın aldığınız tarihi, yeri ve modelini bu kılavuzda belirtilen alana yazmayı unutmayın; satın alma belgesini saklayın. Bizi aramadan önce, lütfen soruna neden olan hata mesajını bir yere not edin ve bilgisayarın yanında durarak mümkünse açık durumda olmasını sağlayın. Bu öğelerin el altında bulunması size daha iyi ve daha hızlı hizmet sunmamızı sağlayacaktır.

ViewSonic web sitesi www.viewsonic.com.tr adresini ziyaret etmeyi unutmayın. Güncel bilgiler, yardım, sürücüler ve indirilebilir dosyaları içeren destek bölümüne bakın.

Üretici Firma Bilgisi

Firma Adı	: Viewsonic Corporation
Adres	: 318 Brea Canyon Road, Walnut, California 91879
Ülke	: Amerika
TEL	: (909) 8697976
Web Sitesi	: www.viewsonic.com

Yerel üretici veya ithalatçı firmalar hakkında iletişim bilgisi

Firma Adı	: Penta Teknoloji Ürünleri Dağıtım Ticaret A.Ş
Adres	: Organize Sanayi Bölgesi 4.Cad. No:1 34775 Ümraniye/ İSTANBUL
Ülke	: Türkiye
TEL	: +90 850 277 0277
FAX	: +90 216 415 2369

Servis ve Yedek Parça İle İlgili Bilgiler

MÜŞTERİ HİZMETLERİ

Teknik bir talebiniz için bizimle doğrudan konuşmak isterseniz, aşağıdaki numaradan bizi arayınız;

Çalışma saatlerimiz: Pazartesi - Cuma 9.00 - 18.00 (Resmi tatil günlerinde kapalıyız)

Firma Adı	: KVK Teknik Servis
Adres	: Ankara Asfaltı Yanyol Orta Mah. Kanat Sanayi Sitesi A Blok Kat:2-3 Soğanlık/Kartal - İstanbul
Tel	: 0216 451 9890

YEDEK PARÇA

Ürünlerinizin ömrünü uzatmak için ihtiyacınız olan orijinal yedek parçalarının temini çok kolay. Bu konuda destek almak ve siparişlerinizi vermek için bize aşağıdaki iletişim bilgilerinden ulaşabilirsiniz.

SERVİS

Türkiye'nin her yerinden aşağıdaki telefon numarası ve adres üzerinden bize ulaşabilirsiniz.

Firma Adı	: KVK Teknik Servis
Adres	: Ankara Asfaltı Yanyol Orta Mah. Kanat Sanayi Sitesi A Blok Kat:2-3 Soğanlık/Kartal - İstanbul
Tel	: 0216 451 9890

ŞİKAYET VE İTİRAZLAR

Ürününüzün servis süreci ile ilgili her türlü sorununuzda veya yaşanan olumsuzluklarını gidermek için daima Müşteri Hizmetlerimizi arayabilirsiniz. Müşteri Temsilcilerimiz ivedilikle şikayetinizle ilgileneceklerdir.

Bununla beraber yasa gereği şikayetlerinizle ilgili bulunduğuz il veya ilçedeki Tüketici Mahkemelerine veya Tüketici Hakem Heyetlerine başvurabilirsiniz.

TAŞIMA ve NAKLİYE SIRASINDA DİKKAT EDİLECEK HUSUSLAR

- Monitörünüzün Yetkili Teknik Servislerimize götürmeniz gerektiğinde veya herhangi bir nedenle yer değişikliğinde beklenmedik hasarlardan kaçınmak için; monitörünüzü paketlerken, orijinal kutusunu ve paketleme malzemelerini kullanın.
- Monitörünüzü kurarken, kullanırken ve daha sonra bir yer değişikliği esnasında sarsmamaya, darbe, ısı, rutubet ve tozdan zarar görmemesine özen gösteriniz. Bunlardan dolayı ortaya çıkacak problemler monitörünüzün garanti kapsamının dışındadır.

Atma Talimatları

Bu elektronik cihazı çöp kutusuna atmayın. Kirliliği en aza indirmek ve çevrenin en yüksek derecede korunmasını sağlamak için, lütfen geri dönüştürün. Elektrikli ve Elektronik Ekipman Atıkları (WEEE) yönetmelikleri hakkında daha fazla bilgi için, şu adresi ziyaret edin:

http://www.viewsoniceurope.com/tr/support/recycling-information/

Civa ile ilgili bilgi

LCD/CRT monitörünüzün ya da ekran içeren projektörlerde ya da elektronik cihazlarda: Bu ürünün içindeki lamba(lar) civa içerebilir ve yerel, devlet ya da federal yasalara göre geri dönüştürülmeli ya da atılmalıdır. Daha fazla bilgi için, www.eiae.org adresinden Electronic Industries Alliance ile temasa geçin. Lambaya özel atma bilgileri için, www.lamprecycle.org adresini ziyaret edin.

KULLANIM HATALARINA İLİŞKİN BİLGİLER

- Monitörünüzün tüm bağlantılarını kullanım kılavuzunda belirtilen şekilde yapınız. Aksi bir bağlantı şekli Monitörünüzün garanti kapsamı dışına çıkmasına neden olabilir.
- Monitörünüzün üzerinde tadilat, tamir, oynama veya herhangi bir fiziksel müdahalede bulunmayın.
- Monitörünüzün barkodunun, model ve seri numarasının zarar görmemesine dikkat ediniz. Bunların okunmaması veya yıpranmış olması durumunda ürününüz garanti kapsamı dışına çıkacaktır.
- Monitörünüzün orijinal kutusu, ambalajı dışında ve düzgün olmayan fiziksel koşullarda saklanması.
- Monitörünüzün bir başka ürünün kurulumu, kullanımı sırasında ortaya çıkabilecek problemler monitörünüzün garanti kapsamının dışındadır.
- Olağandışı fiziksel veya elektriksel koşullara, yüklemeye maruz bırakılması, elektrik arızaları veya kesintileri, yıldırım, statik elektrik, yangın veya diğer doğal afetler sonucu meydana gelebilecek sorunlar ürününüzün garanti kapsamının dışındadır.

- Monitörünüzün etikette belirtilen güç tipinde çalıştırınız.
- Monitörünüzün tüm bağlantıları kapalı (off) durumda iken yapınız monitörünüzü çalışır durumda iken herhangi bir bağlantıyı çıkarmaya yada yeni bağlantılar yapmaya çalışmayınız. İbraz etmek üzere garanti belgenizi ve faturanızı muhafaza ediniz. Monitörünüzü doğrudan ısıya maruz bırakmayın.
- Monitörünüzün içine sıvı dökmeyin.
- Monitörünüzü temiz, tozsuz, nemsiz, ortamlarda kullanmaya özen gösteriniz.
- Monitörünüzü doğrudan güneş ışığı altında kalmasını engelleyiniz.
- Enerji tasarrufu için ürünü kullanmadığınız zamanlarda kapalı tutunuz, daha az parlaklık/güç ile daha net görüntü elde edebilmek için, kullandığınız alanın çok aydınlık olmamasını sağlayınız.

TÜKETİCİNİN KENDİ YAPABİLECEĞİ BAKIM, ONARIM VEYA ÜRÜNÜN TEMİZLİĞİNE İLİŞKİN BİLGİLER

Monitör Temizliği

- Monitör kasasını (dış yüzeyini) temizleyebilirsiniz. Bunun için aşağıdaki adımları izleyiniz.
- Monitör temizlemeden önce güç kablosunu prizden çıkartın.
- Monitöru temizlemek için sert kimyasal, güçlü temizleme malzemeleri, sıvı yada aerosol temizleyiciler kullanmayınız. Temiz ve hafif nemli bez ile silebilirsiniz

PERİYODİK BAKIM GEREKTİRMESİ DURUMUNDA, PERİYODİK BAKIMIN YAPILACAĞI ZAMAN ARALIKLARI İLE KİMİN TARAFINDAN YAPILMASI GEREKTİĞİNE İLİŞKİN BİLGİLER

Monitör Periyodik Bakımı;

- Monitör periyodik bakım gerektirmemektedir. Monitör herhangi bir problemin ortaya çıkması durumunda Yetkili Teknik Servislerimizle irtibat kurabilirsiniz.

BAKANLIKÇA TESPİT ve İLAN EDİLEN KULLANIM ÖMRÜ

- Ürününüzün ömrü 5 yıl olarak belirlenmiştir.

Elektrik gücünün kullanılması

- Bu ürün etikette belirtilen güç türü kullanılarak çalıştırılmaladır. Kullanılan güç türünden emin değilseniz, bayinize veya bölgesel elektrik şirketine danışınız.
- Güç kablosuna herhangi bir cismin dayanmasına izin vermeyin. Bu ürünü insanların kabloyu çiğneyeceği yerlere yerleştirmeyin.
- Bu ürün ile birlikte bir uzatma kablosu kullanılmışsa, uzatma kablosuna takılan cihazın toplam amper oranının uzatma kablosu amper değerini aşmadından emin olun. Ayrıca duvardaki prize takılan tüm ürünlerin toplam değerlerinin sigarta değerini aşmadığından emin olun.
- Çok fazla aygıt takarak elektrik prizini, kayışı veya yuvay aşırı yüklemeyin. Genel sistem yükü şube devre oranının %80'ini aşmamalıdır. Güç kayışları kullanılmışsa, yük güç kayışının giriş oranının %80'ini aşmamalıdır.
- Bu ürünün AC adaptörü üç telli topraklanan fiş ile birlikte verilmiştir. Fiş sadece topraklanan elektrik prizine takılabilir. AC adaptör fişini takmadan önce elektrik prizinin doğru topraklandığından emin olun. Fişi topraklanmayan elektrik prizine takmayın. Ayrıntılar için elektrik teknisyeniniz ile temasa geçin.

Uyarı! Topraklama pimi bir güvenlik özelliğidir. Düzgün topraklanmayan elektrik prizi kullanılması elektrik çarpması ve/veya yaralanma ile sonuçlanabilir.
Not: Ayrıca topraklama pimi bu ürünün performansı ile etkileşebilecek olan ve yakındaki diğer elektrikli aygıtların çıkardığı beklenmeyen gürültülere karşı iyi bir koruma sağlar.

- Sistem 100 - 120 ya da 220 - 240 V AC gibi çeşitli voltaj aralıklarında çalıştırılabilir. Sistemle birlikte verilen elektrik kablosu, sistemin satın alındığı ülke/bölgede kullanılan gereksinimleri karşılar. Diğer ülkelerde/bölgelerde kullanılan elektrik kabloları, ilgili ülke/bölge için gereksinimleri karşılar. Elektrik kablosu gereksinimleriyle ilgili daha fazla bilgi için yetkili bir satıcı ya da servis sağlayıcı ile görüşün.

TÜKETİCİ HAKLARI

Kanunun 11inci maddesinde tüketiciye sağlanan seçimlik haklara ilişkin bilgi

1. Malın ayıplı olduğunun anlaşılması durumunda tüketici;

a) Satılanı geri vermeye hazır olduğunu bildirerek sözleşmeden dönme,

b) Satılanı alıkoyup ayıp oranında satış bedelinden indirim isteme,

c) Aşırı bir masraf gerektirmediği takdirde, bütün masrafları satıcıya ait olmak üzere satılanın ücretsiz onarılmasını isteme,

ç)İmkân varsa, satılanın ayıpsız bir misli ile değiştirilmesini isteme, seçimlik haklarından birini kullanabilir. Satıcı, tüketicinin tercih ettiği bu talebi yerine getirmekle yükümlüdür.

2. Tüketici, çıkabilecek uyuşmazlıklarda şikayet ve itirazları konusundaki başvuruları yerleşim yerinin bulunduğu veya tüketici işleminin yapıldığı yerdeki **Tüketici Hakem Heyetine veya Tüketici Mahkemesine başvurabilir.**

ViewSonic®